This is a digital copy of a book that was preserved for generations on library shelves before it was carefully scanned by Google as part of a project to make the world's books discoverable online.

It has survived long enough for the copyright to expire and the book to enter the public domain. A public domain book is one that was never subject to copyright or whose legal copyright term has expired. Whether a book is in the public domain may vary country to country. Public domain books are our gateways to the past, representing a wealth of history, culture and knowledge that's often difficult to discover.

Marks, notations and other marginalia present in the original volume will appear in this file - a reminder of this book's long journey from the publisher to a library and finally to you.

Usage guidelines

Google is proud to partner with libraries to digitize public domain materials and make them widely accessible. Public domain books belong to the public and we are merely their custodians. Nevertheless, this work is expensive, so in order to keep providing this resource, we have taken steps to prevent abuse by commercial parties, including placing technical restrictions on automated querying.

We also ask that you:

+ *Make non-commercial use of the files* We designed Google Book Search for use by individuals, and we request that you use these files for personal, non-commercial purposes.
+ *Refrain from automated querying* Do not send automated queries of any sort to Google's system: If you are conducting research on machine translation, optical character recognition or other areas where access to a large amount of text is helpful, please contact us. We encourage the use of public domain materials for these purposes and may be able to help.
+ *Maintain attribution* The Google "watermark" you see on each file is essential for informing people about this project and helping them find additional materials through Google Book Search. Please do not remove it.
+ *Keep it legal* Whatever your use, remember that you are responsible for ensuring that what you are doing is legal. Do not assume that just because we believe a book is in the public domain for users in the United States, that the work is also in the public domain for users in other countries. Whether a book is still in copyright varies from country to country, and we can't offer guidance on whether any specific use of any specific book is allowed. Please do not assume that a book's appearance in Google Book Search means it can be used in any manner anywhere in the world. Copyright infringement liability can be quite severe.

About Google Book Search

Google's mission is to organize the world's information and to make it universally accessible and useful. Google Book Search helps readers discover the world's books while helping authors and publishers reach new audiences. You can search through the full text of this book on the web at `http://books.google.com/`

CU56584016
355.47 N588
Stol°i et ie Fel§d•e

Columbia University
in the City of New York

THE LIBRARIES

Digitized by Google

Digitized by Google

Jv-XI 1938
ceg 11504
6904
#15.00

Digitized by Google

Digitized by Google

355.47
N588

50185 B

COLUMBIA
UNIVERSITY
LIBRARY

Digitized by Google

Николай Александровичъ.

Digitized by Google

Digitized by Google

Его Императорское Величество
Государь Императоръ
Николай Александровичъ.
1896.

Digitized by Google

Digitized by Google

Digitized by Google

Digitized by Google

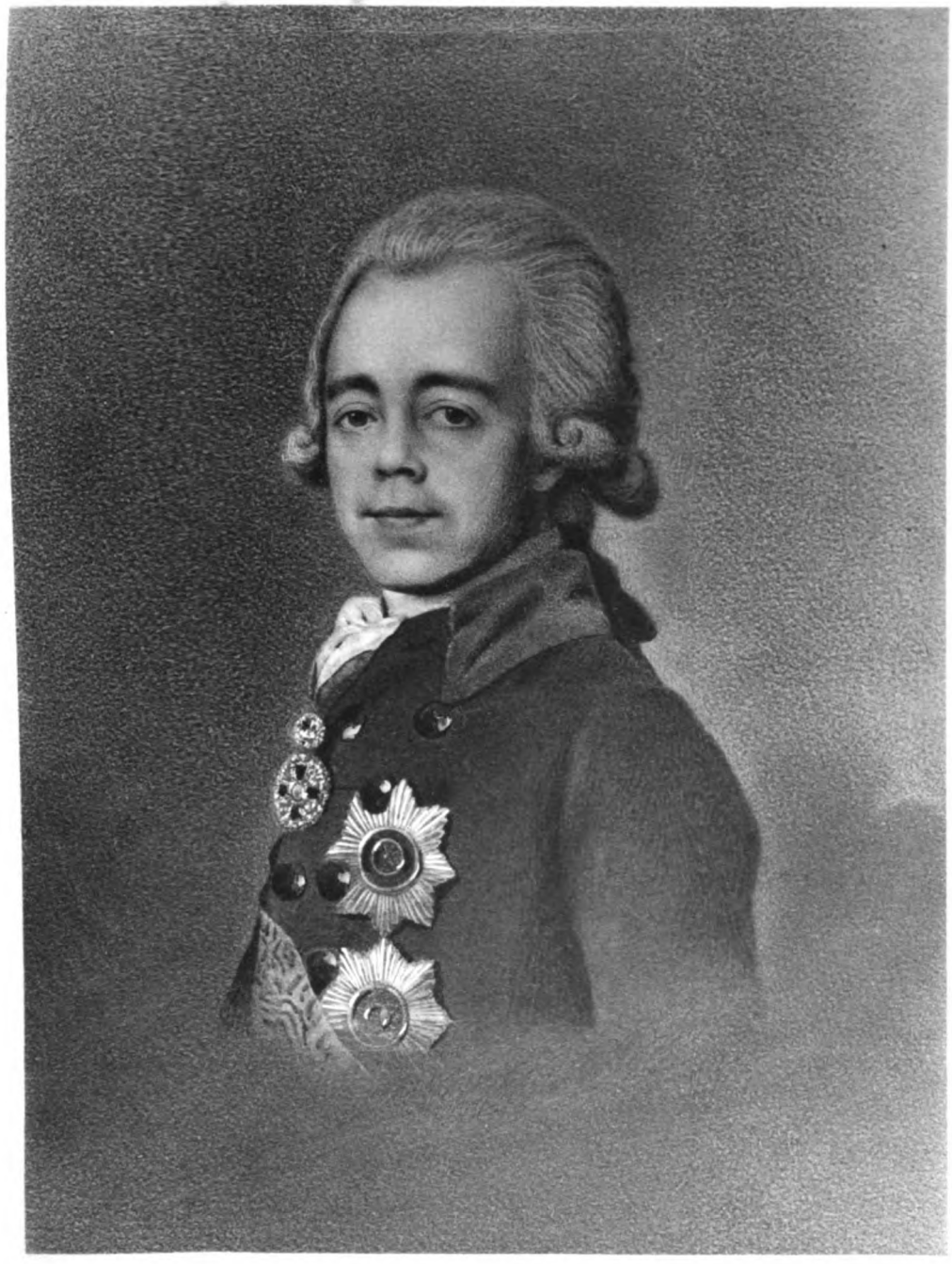

Императоръ Павелъ I.

1796.

Digitized by Google

Digitized by Google

Настоящая исторія за сто лѣтъ существованія фельдъегерскаго корпуса, конечно, не представляетъ полной картины того служебнаго долга, который былъ исполняемъ въ теченіе вѣка чинами корпуса.

Многіе факты, какъ отдѣльные случаи, не оставляли за собою слѣдовъ не только письменныхъ, но даже въ памяти современниковъ.

Къ тому же, въ виду обширности первоначальной дѣятельности чиновъ корпуса, матеріалы объ этой дѣятельности отчасти сосредоточены въ такихъ архивныхъ документахъ, которые еще не могутъ подлежать опубликованію.

Исполняя въ предлагаемой книгѣ весьма лестное для меня предложеніе—составить исторію корпуса, рѣшаюсь засвидѣтельствовать, что со стороны Его Превосходительства Адольфа Васильевича фонъ-Виттъ, какъ Завѣдывающаго корпусомъ, щедро были предоставлены мнѣ возможныя средства по составленію предлагаемой исторіи, а также признаю своимъ долгомъ выразить глубокую признательность и всѣмъ тѣмъ лицамъ, содѣйствіе которыхъ способствовало мнѣ къ болѣе успѣшному выполненію взятой на себя задачи.

Полковникъ Николаевъ.

Digitized by Google

Digitized by Google

Глава I.

Полевые курьеры. — Указы Императора Павла I объ учрежденіи фельдъегерскаго корпуса. — Штаты, обмундированіе и комплектованіе.—Порядокъ службы.—Сопровожденіе «безъизвѣстныхъ».

ПЕРВЫЙ починъ въ организаціи фельдъегерскаго корпуса принадлежитъ Петру Великому, которымъ въ 1716 году было издано слѣдующее повелѣніе:

«Полевыхъ курьеровъ надлежитъ нѣсколько при войскахъ быть, понеже оныхъ служба при войскѣ зѣло потребна есть, а особливо, ежели что знатнаго при ономъ случится; понеже командующій генералъ обязанъ о всемъ своему Государю и воинской коллегіи скорую и подлинную вѣдомость подать, и въ нѣкоторыхъ дѣлахъ, о Его указахъ просить.

Сей чинъ зѣло трудный есть, чего для имѣютъ молодые и твердые люди употреблены быть, дабы они денно и нощно путь свой почтою имѣли съ поспѣшеніемъ и нигдѣ не медлили».

При преемникахъ Императора служба «полевыхъ курьеровъ», замѣнившихъ древне-русскихъ «царскихъ гонцовъ» и «вѣрныхъ головъ», значительно расширилась, преимущественно въ періоды военныхъ дѣйствій,—особенно въ эпоху Семилѣтней

*

Digitized by Google

войны при Елизаветѣ Петровнѣ и во время турецкихъ войнъ при Екатеринѣ Великой.

Однако «полевые курьеры» долго не выдѣлялись въ особое учрежденіе и ихъ обязанность исполнялась, что называется, «случайными» людьми.

Лишь Императоръ Павелъ Петровичъ положилъ основаніе прочной организаціи фельдъегерскаго корпуса, повелѣвъ издать *17 декабря 1796 года* «Указъ Его Императорскаго Величества Самодержца Всероссійскаго изъ государственной военной коллегіи», въ которомъ говорилось:

«Военная коллегія, слушавъ предложеніе президента ея, господина генералъ-фельдмаршала и кавалера графа Николая Ивановича Салтыкова, при коемъ препроводя отъ Его Императорскаго Величества Высочайше послѣдовавшій штатъ для одного офицера и 30 человѣкъ фельдъегерей, при томъ объявляетъ, что по оному объ испрошеніи на содержаніе имъ суммы, а между тѣмъ объ отпускѣ всего потребнаго, зависящаго отъ департаментовъ коммисаріатскаго и провіантскаго, сдѣлать тотчасъ надлежащее опредѣленіе и предписаніе.

Приказали: оный Высочайше изданный штатъ, напечатавъ экземпляры онаго, разослать по всѣмъ воинскимъ командамъ для надлежащаго имъ свѣдѣнія, а главному коммисаріату съ его конторою и провіантской канцеляріи, съ приложеніемъ тѣхъ штатовъ, предписать и предписано указами, чтобы все потребное по оному на содержаніе ихъ зависящее отъ тѣхъ департаментовъ отпускаемо было безъ наименьшаго промедленія».

Въ слѣдующемъ году, 2 февраля, послѣдовалъ новый указъ, которымъ утверждался штатъ, подписанный самимъ Императоромъ, уже «для двухъ офицеровъ», при чемъ указывалось, что по отпечатаніи штата «въ коллежской типографіи, экземпляры разослать оные при указахъ для свѣдѣнія къ господамъ дивизіоннымъ командирамъ и инспекторамъ кавалеріи, къ генералъ-отъ-инфантеріи и кавалеру Дурново и генералъ-провіантмейстеру и кавалеру Обольянинову».

Самый же штатъ былъ сведенъ въ слѣдующую вѣдомость:

Digitized by Google

Штатъ для 2-хъ офицеровъ и 30 фельдъегерей.	Что стоитъ на одного человѣка. Р.	К.	На тридцать человѣкъ Р.	К.
На обмундированіе офицеровъ, каждому въ годъ. .	100	—	—	—
Жалованье капитану	340	—	—	—
» подпоручику	200	—	—	—
Въ годъ на кафтанъ сукна:				
Зеленаго 2 арш. 8 вер., по 5 руб. аршинъ	12	50	375	—
Краснаго 4 вер. по 5 руб. аршинъ.	1	25	37	—
Стамеду краснаго 2 арш. 8 вер., по 90 коп. аршинъ .	2	25	67	—
Холста подкладочнаго 5 арш., по 17 коп. аршинъ. .	—	85	25	50
На камзолъ:				
Сукна палеваго 1 аршинъ	5	—	150	—
Холста подкладочнаго 5 арш., по 17 коп. арш. . .	—	51	15	30
На сюртукъ сукна зеленаго 4 арш., по 5 руб. арш. .	20	—	600	—
Краснаго 4 вер., по 5 руб. аршинъ	1	25	37	50
Стамеду краснаго 3½ арш., по 90 коп. аршинъ. . .	3	15	94	50
Холста подкладочнаго 6 арш., по 17 коп. аршинъ. .	1	2	30	60
Шляпа одна. На оной приборъ:	5	—	150	—
Бантъ черной ленты, одинъ	—	60	18	—
Петлица золотая, одна.	2	50	75	—
«Салтанъ» изъ перьевъ, одинъ.	1	60	48	—
«Киста» серебряная, одна пара.	1	25	37	50
Перчатокъ оленьихъ, одна пара.	4	—	120	—
Сапоговъ съ раструбами и втулками, 1 пара. . . .	9	—	270	—
Темлякъ серебряный, одинъ.	4	—	120	—
Штаны лосиныя, однѣ.	12	—	360	—
Итого . .	77	83	2,631	90
Въ два года:				
Эксельбантъ золотой, одинъ.	18	—	540	—
Подъ сюртукъ для зимы мѣхъ волчій	25	—	750	—
Итого . .	43	—	1,290	—
Единовременно:				
Трость натуральная, одна.	4	—	120	—
Шпага одна	10	—	300	—

Digitized by Google

Пуговицъ мѣдныхъ:

Кафтанныхъ, 4 портища, 4 пуговицы, по 60 коп. портища. . . . . 2 60 78 —

Камзольныхъ, $1^1/_2$ портища, по 40 коп. каждая. — 60 18 —

Итого . . 17 20 516 —

Ежегодно жалованья . . . . . 100 — 3,000 —

Слѣдовательно, весь расходъ исчислялся въ 8,177 р. 90 коп., который слагался изъ слѣдующихъ цифръ:

а) Сумма на обмундированія:

годовая	2,631	р.	90 к.
двухъ-годовая. .	1,290	»	—
единовременная .	516	»	—
б) На жалованье въ годъ .	3,000	»	—
в) Содержаніе офицеровъ .	740	»	—

Приведенная выше вѣдомость даетъ картину установленнаго обмундированія и снаряженія, а также указываетъ, что фельдъегеря сразу были поставлены, принимая условія тогдашняго времени, въ очень хорошую матеріальную обстановку. Такъ, кромѣ казенныхъ отпусковъ натурою и значительнаго денежнаго жалованья, имъ полагались еще квартиры «въ обывательскихъ палатахъ».

Первоначальное обмундированіе фельдъегерей было схоже съ тогдашнимъ драгунскимъ, лишь кафтанъ былъ установленъ изъ зеленаго сукна, а палевый подбой у него замѣненъ краснымъ.

Воротникъ и обшлага на кафтанѣ были изъ краснаго сукна, а эксельбантъ и пуговицы—золотые.

Камзолъ изъ палеваго сукна былъ замѣненъ вскорѣ зеленымъ, т. е. сдѣлался одного цвѣта съ кафтаномъ. Шпага кавалерійскаго образца съ серебрянымъ темлякомъ.

Отличіе офицеровъ отъ простыхъ фельдъегерей было самое незначительное и заключалось, главнымъ образомъ, въ томъ, что первые имѣли шляпы съ султаномъ изъ перьевъ. Шляпы же фельдъегерей украшались только золотымъ зубчатымъ галуномъ. Символъ же офицерскаго званія, при той эпохѣ,—трость,—была присвоена всѣмъ фельдъегерямъ.

Digitized by Google

Личнымъ составомъ вновь учрежденный корпусъ сталъ быстро пополняться, при чемъ первое назначеніе состоялось даже за семь дней до указа отъ 17 декабря 1796 года. Такъ, въ высочайшемъ приказѣ отъ 10 декабря имѣется слѣдующая статья:

«Преображенскаго полку унтеръ-офицеръ Шельганинъ произведенъ въ армейскіе капитаны, коему и быть при фельдъегеряхъ».

Первый контингентъ фельдъегерей почти весь состоялъ изъ гвардейскихъ унтеръ-офицеровъ, при чемъ отдавалось предпочтеніе кавалергардамъ, комплектовавшимся при Императорѣ Павлѣ самыми рослыми и красивыми людьми.

Съ учрежденіемъ фельдъегерскаго корпуса Императоръ Павелъ сталъ уже выказывать неудовольствіе, если «донесеніе» привозилось не фельдъегеремъ, а офицеромъ.

Поэтому въ 1797 году генералъ-фельдмаршалъ графъ Суворовъ-Рымникскій, находившійся въ Тульчинѣ, получилъ въ особомъ указѣ отъ 23 января даже выговоръ: «Заключая по присланному отъ васъ донесенію, что вы не получили еще повелѣній нашихъ о неупотребленіи офицеровъ въ курьерскія должности, для примѣра другимъ, приказали, отправленнаго отъ васъ, капитана Мерлина помѣстить въ Ригу въ гарнизонный полкъ». Указъ за тѣмъ оканчивается слѣдующими словами къ герою турецкихъ кампаній эпохи Екатерины Великой: «Удивляемся, что вы тамъ, коего мы почитали изъ первыхъ къ исполненію воли нашей, остались послѣднимъ, и какъ достоинство должно поддержано быть временемъ, то и кажется, что вы впредь не доведете насъ до сомнѣнія въ ономъ».

Въ первое время Императоръ видимо очень интересовался вновь созданнымъ корпусомъ, пополнявшимся и по личному указанію Павла.

Такъ, 17 декабря 1797 года, было отправлено отъ Наслѣдника Цесаревича Александра Павловича, за его собственноручною подписью, слѣдующее письмо къ генералъ-адъютанту Ростопчину»:

Digitized by Google

«Его Императорское Величество высочайше повелѣть Мнѣ соизволилъ бывшаго кавалергардскаго полка изъ унтеръ-штабныхъ унтеръ-офицеровъ Алексѣя Степанова, по желанію его, опредѣлить въ фельдъегеря. Для чего препровождаю при семъ, господинъ генералъ, какъ онаго Степанова, такъ и о службѣ его формулярное описаніе».

Въ 1798 году, 5 сентября, состоялось почти такое же предписаніе, въ которомъ генералъ-маіоръ Недобровъ въ слѣдующихъ словахъ выражалъ волю Императора:

«По высочайшему Его Императорскаго Величества указу сего сентября 3-го дня произведены лейбъ-гвардіи Семеновскаго полка изъ унтеръ-офицеровъ въ фелъдъегеря Моисей Власовъ и Федоръ Ожиговъ, о службѣ ихъ и о прошломъ при семъ формулярный списокъ съ аттестатомъ и посылается».

Первое пополненіе собственно офицерскимъ составомъ фельдъегерскаго корпуса состоялось въ 1797 году, когда 24 января «произведены изъ фельдъегерей къ нимъ же въ подпоручики Зайцовъ и Штосъ». Послѣдній 29 мая удостоился уже производства въ поручики. Этотъ же чинъ 13 іюня получилъ и подпоручикъ Зайцовъ, при чемъ въ приказѣ было сказано: «За ревностное исполненіе своей должности».

Своей службой поручикъ Зайцовъ видимо продолжалъ обращать на себя вниманіе Иператора Павла, что доказывается приказомъ отъ 8 ноября, гдѣ сказано: «По высочайшему повелѣнію произведенъ по фельдъегерскому корпусу изъ поручиковъ въ капитаны Зайцовъ». Однако, послѣдній въ этомъ чинѣ былъ недолго и 4 марта 1798 года въ особомъ указѣ, данномъ сенату, было объявлено: «Его Императорское Величество всемилостивѣйше пожаловать соизволилъ находящихся при фельдъегерскомъ корпусѣ капитана Зайцова въ коллежскіе ассесоры и подпоручика Клюева въ коллежскіе секретари». Послѣдній произведенъ былъ изъ фельдъегерей «въ офицеры» лишь 8 ноября предшествующаго года.

Объ отчисленіи Зайцова и Клюева отъ фельдъегерскаго корпуса, какъ это обыкновенно дѣлалось относительно дру-

Digitized by Google

гихъ офицеровъ, переименованныхъ въ гражданскіе чины, не было сдѣлано распоряженія, и надо думать, что они и въ новыхъ званіяхъ продолжали исполнять свои прежнія обязанности.

Производство изъ фельдъегерей въ подпоручики происходило и въ слѣдующемъ 1798 году Въ приказѣ отъ 4 мая, между прочимъ, упоминается: «Фельдъегерскаго корпуса фельдъегерь Брокманъ въ подпоручики»; 8 іюля произведенъ въ этотъ же чинъ фельдъегерь Кандинъ, а 19 ноября фельдъегерь Касторскій, впослѣдствіи бывшій первымъ, судя по исполняемымъ имъ обязанностямъ, командиромъ фельдъегерскаго корпуса.

При Императорѣ Павлѣ состоялись еще слѣдующія производства: въ 1799 году, 16 декабря, «отъ фельдъегерей подпоручики Касторскій въ поручики; фельдъегеря Нейманъ и Дюжаковъ 2-й въ подпоручики» и въ 1800 году, 13 сентября, произведенъ «фельдъегерь Беренсъ въ подпоручики».

Отсюда очевидно, что приведеннымъ выше штатомъ, по крайней мѣрѣ въ отношеніи числительнаго состава чиновъ корпуса, мало руководствовались.

Быстро получился сверхкомплектъ и довольно значительный. Въ 1799 году уже числилось «по спискамъ» 5 офицеровъ и 80 фельдъегерей.

Наличный составъ фельдъегерскаго корпуса за первые годы его существованія можно отчасти прослѣдить по требовательнымъ вѣдомостямъ. Такъ, въ 1798 году за майскую треть содержаніе требовалось на капитана Шельганина, поручика Штоса, подпоручика Клюева и 60 фельдъегерей. Въ 1799 году, за январьскую треть, содержаніе требовалось на капитана Шельганина, поручика Штоса, подпоручиковъ Брохмана, Кандина, Касторскаго и уже на 73 фельдъегерей; за майскую же треть число фельдъегерей увеличилось до 78 человѣкъ; за сентябрьскую треть требованіе содержанія офицерамъ уменьшилось на одного (убылъ поручикъ Штосъ), но число фельдъегерей дошло до 80 человѣкъ. Къ началу 1800 года изъ офицерскаго состава остаются на лицо лишь

Digitized by Google

поручикъ Касторскій, подпоручики Брохманъ, Нейманъ и Дюжаковъ, вновь произведенный; число же фельдъегерей уменьшилось до 63 человѣкъ.

Упомянутый Дюжаковъ началъ свою военную службу въ л.-гв. Преображенскомъ полку гдѣ въ 1796 году достигъ званія подпрапорщика, но въ концѣ этого года, со званіемъ каптенармуса, былъ зачисленъ фельдъегеремъ; изъ этого званія въ подпоручики былъ произведенъ 16 декабря 1799 года.

Однако, зачисленіе въ фельдъегерскій корпусъ нельзя было считать въ то время окончательной и строго опредѣленной служебной карьерой. Лица, зачисленныя въ упомянутый корпусъ, быстро получали другія, при этомъ самыя разнообразныя, назначенія: чиновниками иностранной коллегіи, почтмейстерами и даже строевыми офицерами.

Такъ, въ 1797 году, 8 ноября, «по высочайшему повелѣнію произведены по фельдъегерскому корпусу изъ фельдъегерей въ подпоручики, въ иностранную коллегію переводчикомъ Деверсъ, остальные для опредѣленія въ почтмейстеры губернскими секретарями фельдъегеря Цыгановъ, Воронинъ и Бреевъ». Въ 1798 году, 31 октября, между прочимъ, состоялось производство фельдъегеря Солнцева «въ корнеты въ гусарскій Линденера полкъ». Въ томъ же году, 19 ноября, особымъ указомъ «отставлены фельдъегерскаго корпуса фельдъегеря для опредѣленія въ почтмейстеры губернскими секретарями Серебрениковъ, Амантъ, Варгановъ, Степановъ и Чулковъ».

Очевидно, что въ первые годы своего существованія кругъ обязанностей чиновъ фельдъегерскаго корпуса не былъ строго опредѣленъ и, по всей вѣроятности, служба главнымъ образомъ заключалась въ передачѣ воли Императора и высокопоставленныхъ лицъ, а также для исполненія ихъ «посылокъ». Для этого были установлены особыя дежурства. Такъ, генералъ-адъютантомъ Ростопчинымъ было сообщено Кабинету: «Государь Императоръ соизволилъ указать, дабы для посылокъ дежурныхъ фельдъегерей было нанято 7 паръ лошадей, кои бы являлись всякій день въ 6 часовъ утра въ назначенныя мѣста».

Digitized by Google

Во исполненіе этого указа составлена слѣдующая роспись фельдъегерскимъ лошадямъ:

При дежурствѣ Его Императорскаго Величества . . 2 пары
При генералъ-маіорѣ Донауровѣ (Управляющій Кабинетомъ Его Величества) . . . . . 2 »
При дѣйствительномъ статскомъ совѣтникѣ Трощинскомъ . . . . . : . . . . . 1 »
При статскомъ совѣтникѣ Нелединскомъ-Мелецкомъ . 1 »
При генералъ-маіорѣ Ростопчинѣ . . . . . 1 »

Однако вскорѣ эти пары лошадей стали, при пребываніи Императора Павла въ загородныхъ мѣстахъ, замѣняться 6-ю тройками.

Надо замѣтить, что фельдъегерскія лошади ставились подрядчикомъ, который, соблюдая свои личные интересы, не особенно заботился о качествѣ выставляемыхъ лошадей.

Это вызвало жалобы,—что̀ и побудило графа Ливена, изъ Гатчины, написать генералу Донаурову особое письмо, которое въ слѣдующихъ выраженіяхъ наглядно рисуетъ всю обстановку дѣла:

«Подрядчикъ, содержащій у меня для посылокъ фельдъегерей лошадей, весьма неисправенъ; содержитъ лошадей очень дурныхъ и не кормитъ ихъ овсомъ, но, по показанію его же извощиковъ, иногда стоятъ и безъ сѣна. Отъ сего часто случается, что посланные фельдъегеря опаздываютъ и подвергаютъ себя взысканіямъ.

Я покорнѣйше прошу ваше высокопревосходительство приказать означеннаго подрядчика принудить, чтобы онъ непремѣнно былъ исправнѣе, ибо за таковую цѣну, какую онъ за лошадей своихъ получаетъ, можно найти подрядчика гораздо исправнѣе».

Къ сожалѣнію, дальнѣйшая переписка по этому поводу не сохранилась.

Вообще дошло очень мало письменныхъ свѣдѣній о тѣхъ порученіяхъ, которыя были исполняемы фельдъегерями въ періодъ царствованія Императора Павла. Это приводитъ къ

Digitized by Google

убѣжденію, что большинство порученій касались придворной жизни и не выходили изъ раіона пребыванія двора и приближенныхъ къ Императору лицъ. Это подтверждается и слѣдующимъ докладомъ графа Ливена Императору Павлу:

«По высочайшей Вашего Императорскаго Величества волѣ, находившіеся при Кабинетѣ три фельдъегеря, въ ихъ корпусъ для другого употребленія отправлены. И какъ при Кабинетѣ для нужныхъ разсылокъ издревле находились по штатамъ особые кабинетъ-курьеры оберъ-офицерскихъ чиновъ, которые по высочайшей же Вашего Императорскаго Величества волѣ, по вступленію на всероссійскій престолъ отправлены въ военную коллегію, а вмѣсто нихъ опредѣлены помянутые фельдъегеря.

Сіи, кромѣ вседневныхъ посылокъ съ депешами въ присутственныя мѣста и къ особамъ по дѣламъ службы Вашего Императорскаго Величества, употреблялись къ доставленію и полученію отправляемыхъ отъ Кабинета и посылаемыхъ въ оный черезъ почтамтъ денегъ, равно и къ отвозу оныхъ, по экстренности, въ разныя присутственныя мѣста ихъ особамъ; другихъ же подобныхъ имъ людей къ исправленію таковыхъ служилыхъ и экстренныхъ надобностей кабинетъ не имѣетъ.

Всеподданнѣйше донося, предалъ сіе на высочайшее Вашего Императорскаго Величества повелѣніе, по прежнему оныхъ фельдъегерей оставить при кабинетѣ для исправленія экстренныхъ надобностей, или благоугодно будетъ вмѣсто ихъ опредѣлить другихъ способныхъ».

Государь Императоръ призналъ приведенныя въ докладѣ соображенія вполнѣ справедливыми и не только повелѣлъ вернуть прежнихъ трехъ фельдъегерей, но и прибавить еще одного.

Надо замѣтить, что первымъ завѣдывающимъ фельдъегерскимъ корпусомъ былъ «армейскій капитанъ» Шельганинъ, который, произведенный, какъ было уже упомянуто, въ этотъ чинъ изъ унтеръ-офицеровъ Преображенскаго полка, состоялъ «при фельдъегеряхъ». По всѣмъ хозяйственнымъ вопросамъ Шельганинъ сносился непосредственно съ Кабинетомъ.

Digitized by Google

Однако, Шельганинъ пробылъ недолго и 16 декабря 1799 года былъ «отставленъ отъ службы по прошенію» съ производствомъ въ маіоры.

Это увольненіе вызвало слѣдующее отношеніе президента военной коллегіи генералъ-отъ-инфантеріи Ламба къ управляющему въ то время Кабинетомъ Его Величества генералъ-адъютанту графу Ливену:

«Препровождая при семъ изготовленный въ военной коллегіи отставленному по высочайшему приказу сего декабря 16-го отъ фельдъегерей изъ капитановъ маіоромъ Шельганину о той его отставкѣ указъ, съ тѣмъ, чтобы благоволено было по взысканію съ него, по прежде посланному изъ оной увѣдомленію, за повышеніе и прочее слѣдуемаго числа денегъ, отдать ему оный съ роспискою».

При Императорѣ Павлѣ сталъ устанавливаться обычай поддерживать сношенія съ дѣйствующими арміями посредствомъ отправки фельдъегерей.

Это доказывается сохранившимся распоряженіемъ, отъ 11 іюня 1799 года, о выдачѣ фельдъегерю Анфилову, отправленному въ армію графа Суворова-Рымникскаго, въ оба пути 500 червонцевъ.

Но все-таки, до конца царствованія Императора Павла, главная дѣятельность тогда немногочисленнаго корпуса фельдъегерей сосредоточена была на «сопровожденіи въ вояжѣ», при чемъ на чиновъ его возлагались зачастую гофмаршальскія обязанности по заготовленію обѣдовъ, приготовленію ночлеговъ и т. п.

Фельдъегеря сопровождали также и вызываемыхъ Императоромъ лицъ. Такъ, когда адмиралъ Чичаговъ былъ вызванъ изъ Кронштадта въ Петербургъ съ цѣлью передачи ему защиты Кронштадта при готовившейся войнѣ съ Англіей, то его отъ мѣстожительства сопровождали въ Петербургъ два фельдъегеря.

Но также большое участіе чиновъ фельдъегерскаго корпуса было и въ препровожденіи того огромнаго количества лицъ, которыя въ минуту раздраженія Императора Павла по-

Digitized by Google

падали въ его опалу и были отправляемы въ лучшемъ случаѣ въ крѣпость, въ худшемъ—въ тайную канцелярію или Сибирь. Это практиковаться стало уже съ перваго года существованія корпуса. Такъ, имѣется слѣдующій указъ Императора Павла, отъ 26 декабря 1796 г., къ новгородскому коменданту полковнику Рехенбергу слѣдующаго содержанія: «Съ посланнымъ къ вамъ «фельть-егеремъ» повелѣваю, арестовавъ, отправить сюда полка вашего полковаго командира маіора Попова. Пребываю къ вамъ благосклонный Павелъ».

Между прочимъ, въ своихъ запискахъ Александръ Михайловичь Тургеневъ говоритъ, что во время царствованія Императора Павла I приходилось почти быть «соглядатаемъ» бѣдствія и страданій, такъ какъ не проходило дня, чтобы фельдъегеря не провозили бы кого-нибудь въ ссылку въ Сибирь, въ каторгу или крѣпость.

Особенно большая отвѣтственность возлагалась на фельдъегерей при сопровожденіи «безъизвѣстныхъ». Этихъ послѣднихъ обыкновенно возили въ закрытой кибиткѣ, зашитой на глухо рогожею. Черезъ маленькій прорѣзъ въ рогожѣ, въ эту подвижную тюрьму, заключенному подавали ежедневно фунтъ хлѣба и давали пить разъ или два въ сутки. Такимъ образомъ утоленіе жажды несчастнаго заключеннаго зависѣло отъ состраданія и милосердія сопровождающаго его фельдъегеря. Но послѣдній не зналъ кого везетъ: ему сдавали ихъ уже зашитыми въ кибитку. Подъ страхомъ смертной казни фельдъегерямъ запрещено было говорить съ заключенными, равно какъ и отвѣчать на всѣ ихъ вопросы.

Тотъ же Тургеневъ приводитъ случай, когда въ Москву для наказанія въ тайной канцеляріи сразу, при двухъ фельдъегеряхъ, было привезено пять кибитокъ съ «безъизвѣстными»; относительно послѣднихъ приказывалось: «Доставленныхъ фельдъегерями наказать въ тайной канцеляріи нещадно плетьми и содержать въ тюрьмѣ». Каждая кибитка, доставленная фельдъегерями, прежде чѣмъ быть разшитою, осматривалась: не было ли допущено какое-нибудь послабленіе, въ видѣ лишней дырочки въ рогожѣ, денегъ у зашитыхъ и т. п. Когда

Digitized by Google

все было въ порядкѣ фельдъегерь получалъ «провяжный» листъ,—доказательство «съ успѣхомъ» исполненнаго порученія. Въ противномъ случаѣ самъ фельдъегерь попадалъ подъ строгую отвѣтственность.

Впрочемъ, такая строгость установилась къ концу царствованія Императора Павла I, когда его болѣзненная подозрительность достигла уже большихъ размѣровъ. Поэтому первые фельдъегеря обязанности, въ родѣ выше описанныхъ, исполняли довольно добродушно. По свидѣтельству Я. И. де-Санглена, фельдъегерь, присланный въ Ревель отъ Императора за адмираломъ Спиридовымъ, предъ отправленіемъ въ дорогу позволилъ себѣ у послѣдняго выспаться, закусить и даже «хорошо выпить».

Фельдъегеря при Императорѣ Павлѣ сопровождали даже и такихъ офицеровъ, которые только по волѣ Императора назначались на службу въ полки, стоящіе въ провинціи. Въ сопровожденіи, напримѣръ, фельдъегеря былъ отправленъ въ Тверь поручикъ Дибичъ, при чемъ для исполненія этого распоряженія на имя генералъ-маіора Плуталова былъ отданъ слѣдующій указъ:

«Содержащагося въ Шлюссельбургской крѣпости поручика Дибича повелѣваемъ вамъ, съ посланнымъ при семъ фельдъегеремъ, отправить въ Тверь къ тамошнему коменданту генералъ-маіору Мариловскому 2-му, въ полкъ котораго онъ опредѣленъ».

Въ эту эпоху на фельдъегерей возлагалось и наблюденіе, чтобы указы Императора о высылкѣ кого-либо приводились при нихъ же въ исполненіе. Напр., барону Гейкингу въ 1798 году Литовскимъ генералъ-губернаторомъ Ламсдорфомъ было сообщено «о повелѣніи указать Гейкингу оставить Митаву въ 24 часа». Гейкингъ уѣхалъ въ Бранденбургъ (12 верстъ отъ города) и фельдъегерь провожалъ его до городской черты.

Въ извѣстномъ, при Императорѣ Павлѣ, арестованіи атамана Платова тоже участвовалъ фельдъегерь. Будущій графъ и герой эпохи наполеоновскихъ войнъ объ этомъ сообщаетъ такъ: «Я лишь привелъ на Донъ казаковъ изъ Персіи, меня

Digitized by Google

арестовали и фельдъегерь повезъ меня прямо въ Петропавловскую крѣпость».

Когда въ 1800 году Императоръ Павелъ задумалъ послать изъ Оренбурга казаковъ въ Индію, то для личнаго свиданія съ Платовымъ въ крѣпость опять же былъ посланъ фельдъегерь. Черезъ три дня послѣ этого Платовъ уже спѣшилъ на Донъ «поднимать казаковъ», съ нимъ было много фельдъегерей, которые должны были съ пути похода привозить Императору донесенія атамана. Когда Императоръ Павелъ скончался, то опять-таки фельдъегерь былъ посланъ съ приказомъ вернуть Платова съ его войскомъ. Не смотря на всю скорость ѣзды, фельдъегерю удалось настичь казаковъ уже въ 800 вер. отъ Оренбурга.

Фельдъегеря были разсылаемы и для развозки манифестовъ о восшествіи на престолъ Императора Александра. Но съ добрыми вѣстями ихъ уже не привыкли видѣть. Поэтому прибытіе фельдъегеря съ упомянутымъ манифестомъ въ Харьковъ, жители котораго ожидали отъ Императора Павла страшной кары за найденный въ городѣ пасквиль,— привело всѣхъ въ такое волненіе, что даже архіепископъ, получившій отъ фельдъегеря пакетъ, долго не могъ рѣшиться его прочесть.

Digitized by Google

[illegible]

[illegible]

Digitized by Google

Digitized by Google

Форма при Императорѣ Павлѣ I.

1796.

Digitized by Google

Digitized by Google

Глава II.

Перемѣна въ организаціи и личномъ составѣ корпуса въ началѣ царствованія Императора Александра.—Новые штаты. -- Порядокъ службы.—Лица, завѣдывавшія корпусомъ; капитанъ Касторскій.—Перечисленіе корпуса въ военное министерство.—Дѣятельность чиновъ корпуса въ періодъ войнъ до 1812 года.—Чины корпуса въ Отечественную войну; участіе въ дѣлахъ; полученныя отличія.—Служба въ періодъ войнъ 1813 и 1814 гг.

ВЪ ПЕРВЫЕ годы царствованія Императора Александра Павловича служба чиновъ фельдъегерскаго корпуса носила тотъ же характеръ, какъ и при Императорѣ Павлѣ Петровичѣ.

Но фельдъегеря не стали уже располагаться по обывательскимъ квартирамъ, а былъ установленъ въ 1802 году отпускъ квартирныхъ денегъ «на счетъ придворной суммы и Кабинета». Отпускъ былъ опредѣленъ въ 4,105 руб. въ годъ; на эту сумму въ 1803 г. и былъ для корпуса нанятъ домъ купца Ильина, находившійся въ 3-й Адмиралтейской части.

Офицерскій составъ сталъ болѣе устойчивъ. Такъ, въ 1801 году состоялось всего два Высочайшихъ приказа: 16 марта и 12 октября. Первымъ прежде служившій въ корпусѣ отставной поручикъ Штосъ вновь опредѣленъ на службу. Вторымъ же произведенъ подпоручикъ Брохманъ въ поручики. Въ 1802 году былъ лишь одинъ приказъ 5 ноября, кото-

Digitized by Google

рымъ поручикъ Касторскій былъ произведенъ въ капитаны, а фельдъегеря Меркель и Штосъ 2-й—въ подпоручики За то число фельдъегерей уменьшалось быстро. Въ 1803 году за сентябрьскую треть требовательная вѣдомость была составлена лишь для удовлетворенія содержаніемъ всего 39 фельдъегерей, при чемъ офицеровъ числилось 6 человѣкъ: капитанъ Касторскій, подпоручики Дюжаковъ, Нейманъ, Беренсъ, Меркель и Штосъ.

Въ 1804 году наличный составъ нѣсколько увеличился и, при томъ же составѣ офицеровъ, число фельдъегерей возросло до 48 человѣкъ.

Для сентябрьской трети приведеннаго года требовательная вѣдомость была составлена на 2,200 р. 62¼ коп.; деньги эти были выданы подъ росписку капитана Касторскаго. За подписью послѣдняго отдавались и приказы по корпусу.

Отсюда можно вывести заключеніе, что упомянутый офицеръ фактически былъ первымъ командиромъ фельдъегерскаго корпуса, хотя офиціально названіе это за нимъ и не было установлено. Это подтверждается и слѣдующею надписью, сдѣланною на надгробномъ памятникѣ Касторскаго: «Здѣсь погребено тѣло командира фельдъегерскаго корпуса, подполковника Николая Егоровича Касторскаго, родившагося въ 1775 г. и съ 1797 г. имѣвшаго честь начальствовать онымъ корпусомъ по самый день кончины, послѣдовавшей 1814 г.— Сей прискорбный памятникъ поставленъ горестною супругою, оплакивающею смерть его съ оставшимися девятью малолѣтними сиротами».

Въ 1805 и 1806 гг. число фельдъегерей мало колебалось: было около 50-ти человѣкъ. Число офицеровъ увеличилось и достигло 9 человѣкъ, при чемъ Касторскій былъ произведенъ въ маіоры. Это былъ первый штабъ-офицеръ фельдъегерскаго корпуса.

Касторскій пользовался, видимо, большимъ довѣріемъ Императора Александра, что доказываетъ ниже приведенный фактъ:

Когда окончательный разрывъ съ Наполеономъ былъ

Digitized by Google

почти на лицо, до свѣдѣнія Императора Александра I дошелъ слухъ, что какой-то «иностранецъ» Леппихъ изобрѣлъ аппаратъ для управленія аэростатомъ. Приказано было войти въ сношеніе съ упомянутымъ Леппихомъ; послѣдній согласился продать свой секретъ.

На покупку послѣдняго отъ Императора Александра было получено согласіе и Леппихъ со своими лучшими мастерами былъ привезенъ въ Россію, помѣщенъ въ Ораніенбаумѣ, гдѣ подъ величайшимъ секретомъ и сталъ сооружать воздушный шаръ и приспособлять къ нему свой аппаратъ.

Предполагалось при помощи гранатъ, бросаемыхъ съ аэростатовъ Леппиха, уничтожить армію Наполеона, съ которою послѣдній къ этому времени уже вступалъ въ предѣлы Россіи.

Для наблюденія за упомянутыми работами были избраны самыя надежныя лица; въ число ихъ, по волѣ Государя Императора, попалъ также и Касторскій, произведенный въ 1812 г. въ подполковники. На обязанности Касторскаго лежала хозяйственная часть и въ его распоряженіе отпускались нужные денежные авансы, часто дѣлалось это по личному приказанію Императора. Сохранилась напр., записка послѣдняго на имя министра финансовъ Гурьева: «Дмитрій Александровичъ! Фельдъегерскаго корпуса подполковнику Касторскому повелѣваю отпустить на покупку для извѣстнаго Мнѣ употребленія купороснаго масла и листового желѣза 11,800 руб.».

Денегъ истратили много; аэростатъ былъ наконецъ готовъ и доставленъ подъ охраной фельдъегерей подъ Москву уже тогда, когда къ первопрестольной подходили войска Наполеона. Леппихъ, нагрузивши свой шаръ бомбами, хотѣлъ полетѣть по желаемому направленію, но конечно послѣдовала неудача, и такимъ образомъ французы избѣжали опасности быть уничтоженными падающими съ неба снарядами.

По мѣрѣ развитія при Императорѣ Александрѣ I военныхъ дѣйствій и связаннаго съ этимъ увеличенія нашихъ вооруженныхъ силъ, число офицеровъ фельдъегерскаго корпуса постепенно увеличивалось; измѣнился и взглядъ на ихъ значеніе.

*

Digitized by Google

При первоначальной организаціи корпуса на 30 фельдъегерей по штатамъ полагался, какъ упоминалось, сначала всего одинъ, а потомъ два офицера. Очевидно, они предназначались преимущественно для завѣдыванія дѣлами корпуса, а не для исполненія порученій, исходившихъ преимущественно отъ Двора.

Теперь же болѣе важныя порученія, а такими считались всѣ поѣздки заграницу и доставка бумагъ къ арміи, носили уже военный характеръ и исполнялись преимущественно офицерами; простые же фельдъегеря разъѣзжали лишь въ раіонѣ столицы и ея ближайшихъ окрестностяхъ, входившихъ въ предѣлы царскихъ резиденцій.

Теперь поэтому станетъ понятнымъ слѣдующая таблица:

Въ 1807 г.	. . .	11 офиц.	62 фельдъегеря
» 1808 »	. . .	12 »	51 »
» 1809 »	. . .	19 »	64 »
» 1810 »	. . .	27 »	56 »
» 1811 »	. . .	29 »	54 »
» 1813 »	. . .	48 »	49 »
» 1814 »	. . .	52 »	65 »

Приведенныя цифры говорятъ сами за себя. Періодъ Отечественной войны и послѣдовавшее затѣмъ движеніе нашихъ вооруженныхъ силъ къ предѣламъ Франціи и къ самому Парижу, очевидно, требовали огромной фельдъегерской службы. Для удовлетворенія ея и явилась необходимость, при одномъ и томъ же почти числѣ собственно фельдъегерей, довести офицерскій составъ корпуса до 51 человѣка, хотя по штатамъ численный составъ долженъ бы быть значительно меньше, что видно изъ высочайшаго указа отъ 21 февраля 1812 года, въ которомъ сказано: «Государь Императоръ высочайше указать соизволилъ—къ состоящимъ нынѣ въ фельдъегерскомъ корпусѣ 1 штабъ-офицеру, 28 оберъ-офицерамъ и 35 фельдъегерямъ прибавить еще восемь человѣкъ фельдъегерей».

Быстрое увеличеніе офицерскаго состава заставило отказаться отъ установившагося обычая—пополнять его исключи-

Digitized by Google

тельно производствомъ въ офицеры фельдъегерей. Стали зачислять въ составъ корпуса офицеровъ и изъ войскъ. Благодаря этому въ корпусѣ появились и прапорщики. Впервые они упоминаются въ 1809 году, при чемъ ихъ было всего 6 человѣкъ. Въ слѣдующемъ же году число ихъ возросло до 15, а въ 1814 г. — до 23 человѣкъ. Впослѣдствіи и фельдъегерей уже стали производить только въ прапорщики.

Въ 1814 году офицерскій составъ, по чинамъ, подраздѣлялся слѣдующимъ образомъ:

Полковниковъ	1
Капитановъ	5
Поручиковъ	9
Подпоручиковъ	14
Прапорщиковъ	23

Въ чинѣ полковника былъ баронъ Тизенгаузенъ, замѣнившій подполковника Касторскаго, за его смертью, по завѣдыванію корпусомъ.

Впрочемъ, до назначенія Тизенгаузена нѣкоторое время, съ 3 марта по 1 августа, управлялъ корпусомъ подпоручикъ Ковнацкій, состоявшій въ то время въ должности адъютанта при управляющемъ военнымъ министерствомъ генералѣ-отъ-кавалеріи князѣ Горчаковѣ.

Баронъ Тизенгаузенъ раньше не служилъ въ корпусѣ, а прямо назначенъ въ 1814 г. на должность командира его.

При немъ видимо формируется уже штабъ. Въ годъ назначенія барона Тизенгаузена впервые упоминается адъютантъ, каковымъ былъ Прокофьевъ 1-й. Кромѣ того, установленъ отпускъ 500 руб. на наемъ письмоводителя и ассигнованъ военнымъ министромъ, княземъ Горчаковымъ, ежегодный отпускъ 100 руб. на канцелярскіе расходы.

На фельдъегерей стали возлагаться весьма отвѣтственныя порученія. Въ 1809 году фельдъегерь Отто былъ секретно отправленъ въ Кенигсбергъ для полученія отъ банкира Вольфа Опенгейма двухъ ящиковъ съ 13 слитками золота и двадцати четырехъ боченковъ съ 117 слитками серебра.

Digitized by Google

Самъ полковникъ Тизенгаузенъ одно время, какъ кажется, исполнялъ обязанности коменданта квартиры Его Величества.

Въ 1814 году изъ Базеля графъ Аракчеевъ сообщилъ генералъ-адъютанту князю Волконскому, что «Его Императорское Величество, будучи недоволенъ отводомъ квартиръ для Его Величества комендантомъ генералъ-маіоромъ Ставроковымъ, возложилъ сіе на полковника Тизенгаузена».

«Во исполненіе таковой высочайшей воли», продолжаетъ графъ Аракчеевъ,—«приказавъ полковнику Тизенгаузену отводить квартиры: для Государя Императора, для придворной прислуги, для меня (т. е. графа Аракчеева), для канцеляріи Его Императорскаго Величества и для фельдъегерей, прошу ваше сіятельство объявить о семъ генералъ-маіору Ставрокову, дабы онъ уже не дѣлалъ полковнику Тизенгаузену никакого въ ономъ помѣшательства и изъ находящихся у него плацъ-адъютантовъ приказалъ одному быть, при отводѣ только квартиръ, помощникомъ полковника Тизенгаузена».

Съ измѣненіемъ характера дѣятельноети чиновъ фельдъегерскаго корпуса измѣнился и порядокъ его подчиненности по хозяйственнымъ и денежнымъ вопросамъ.

Со дня учрежденія до 1808 года всѣ требованія сперва направлялись въ Кабинетъ Его Величества, которымъ уже и отсылались въ подлежащія учрежденія.

Послѣднимъ лицомъ, утверждавшимъ требованія отъ лица Кабинета, былъ «Его Императорскаго Величества господинъ генералъ-адъютантъ и кавалеръ графъ Ливенъ».

Въ 1808 году былъ отданъ на имя графа Аракчеева слѣдующій Императорскій указъ:

«Уволивъ генералъ-адъютанта графа Ливена отъ исправленія настоящей должности, и давъ вамъ власть приличную посту вами занимаемому, Я поручаю въ полное ваше распоряженіе военно-походную Мою канцелярію и корпусъ фельдъегерей, оставляя какъ содержаніе канцеляріи, такъ и корпуса фельдъегерей на прежнемъ основаніи».

Вмѣстѣ съ тѣмъ для фельдъегерей, находящихся въ до-

Digitized by Google

рогѣ, были установлены «кормовыя» деньги по 25 руб. за каждую тысячу верстъ.

Для офицеровъ же, 26 іюня того же года, состоялся особый указъ Императора Александра I, объявленный военной коллегіи: «Его Императорское Величество высочайше указать соизволилъ офицерамъ фельдъегерскаго корпуса имѣть деньщиковъ въ натурѣ по чинамъ противу армейскихъ пѣхотныхъ».

Въ 1810 году было сформировано военное министерство, при чемъ первымъ министромъ былъ Барклай-де-Толли.

По этому случаю, 10 января, по фельдъегерскому корпусу отданъ слѣдующій приказъ:

«Фельдъегерскій корпусъ состоитъ подъ повелѣніемъ военнаго министра господина генерала-отъ-инфантеріи Барклай-де-Толли».

За первый годъ управленія министерствомъ въ дѣлахъ сохранилось 6 записокъ (въ промежутокъ съ 6 февраля по 9 августа) слѣдующаго содержанія: «Военный министръ генералъ-отъ-инфантеріи Барклай-де-Толли покорнѣйше проситъ его превосходительство Александра Дмитріевича Балашева, для отправленія фельдъегерей прислать къ нему 50 бланковъ подороженъ».

И такъ, за 7 мѣсяцевъ, считая по числу подороженъ, было около 300 отправленій.

Въ 1814 году стало присваиваться фельдъегерскому корпусу наименованіе «Его Императорскаго Величества». Съ такимъ титуломъ, напр., стали поступать бумаги изъ коммисаріатскаго депо.

Въ первую половину царствованія Императора Александра Благословеннаго, когда войны велись почти безпрерывно, служба чиновъ корпуса сосредоточилась главнымъ образомъ при арміяхъ, отличалась своею трудностью, разнообразіемъ исполняемыхъ порученій и часто сопряжена была съ большими опасностями.

Нагляднымъ доказательствомъ изложеннаго является, между прочимъ, слѣдующее поданное на высочайшее имя прошеніе прапорщика Визгалова:

Digitized by Google

«Сначала въ службу Вашего Императорскаго Величества вступилъ гвардіи изъ сержантскихъ дѣтей въ придворный конюшенный штатъ на половину Е. И. В. Великой Княжны Екатерины Павловны форейторскимъ помощникомъ 1802 года апрѣля 12, изъ онаго по высочайшему Вашего Императорскаго Величества повелѣнію опредѣленъ въ фельдъегерскій корпусъ фельдъегеремъ въ 1808 г. іюля 19, гдѣ и произведенъ прапорщикомъ 1814 г., октября 28. Во время продолженія моей службы находился въ походахъ 1808 и 1809 гг. въ шведскую кампанію при главнокомандующемъ генералѣ Кнорингѣ и при разныхъ корпусныхъ командирахъ, отъ которыхъ былъ посылаемъ съ важнѣйшими депешами во время дѣйствій. Въ 1810 году, въ прошедшую турецкую кампанію, прикомандированъ былъ къ генералу князю Трубецкому, въ Болгаріи за Дунаемъ. Въ 1811 г. апрѣля 22, по случаю отправленія моего съ депешами и 13 тысячами рублей ассигнаціями въ Оренбургъ, подверженъ былъ совершенной гибели и опасности жизни при переправѣ р. Самары и за спасеніе помянутой казны и депешей, по засвидѣтельствованію Оренбургскимъ военнымъ губернаторомъ и по представленію его, по высочайшему Вашего Императорскаго Величества повелѣнію награжденъ 500 руб. ассигнаціями.

Въ продолженіи французской кампаніи въ походахъ также находился. Въ 1812 году командированъ былъ къ генералъ-лейтенанту Винценгероде и по взятіи его непріятелемъ въ плѣнъ, поступилъ къ генералъ-адъютанту Голенищеву-Кутузову, и былъ посылаемъ во время сраженія въ разныя мѣста съ приказаніями, за что и награжденъ медалью, установленною въ незабвенную память того года. Въ 1813 году, октября съ 13, находился при Вашемъ Императорскомъ Величествѣ заграницею и неоднократно исполнялъ личныя Вашего Императорскаго Величества приказанія, и за исправное исполненіе оныхъ заслуживалъ всегда отъ Вашего Императорскаго Величества благодарность и похвалу; 1814 года, марта 13, на Шалонскихъ поляхъ, во время командованія Вашего Императорскаго Величества, противу непріятельскихъ войскъ корпуса

Digitized by Google

маршала Мармона, неоднократно былъ посылаемъ во время настоящаго сраженія въ разныя мѣста съ повелѣніями и, наконецъ, 18 числа того же мѣсяца, при занятіи города Парижа, находился при Вашемъ Императорскомъ Величествѣ и былъ въ Англіи, Голландіи и оттуда чрезъ Германію въ С.-Петербургъ, за что отъ Вашего Императорскаго Величества награжденъ 1.000 рублей ассигнаціями. Того же года, іюня 28, былъ посланъ во время слѣдованія изъ города Буліона, что во Франціи, отъ Вашего Императорскаго Величества съ депешами въ Баденское владѣніе и имѣлъ нападеніе въ недальнемъ разстояніи отъ крѣпости Эръ отъ французскихъ разбойниковъ, почему и награжденъ отъ Вашего Императорскаго Величества 50-ю червонцами.

1814 года, октября 22, во время вояжа Вашего Императорскаго Величества изъ города Вѣны въ городъ Оженъ, что въ Венгріи, былъ посланъ отъ Вашего Императорскаго Величества въ Вѣну съ препорученіями, и за исправное выполненіе оныхъ награжденъ чиномъ прапорщика. Сверхъ сего, командированъ былъ въ разныя мѣста для доставленія суммъ, которыхъ и доставлено мною по 1816 годъ 4.500,000 рублей ассигнаціями, 440,000 серебромъ и 23,000 саксонскихъ и баварскихъ талеровъ.

Кромѣ сихъ, командированъ былъ по секрету, а также по Россіи и въ чужіе края курьеромъ, и во время вступленія непріятеля въ Москву былъ неоднократно посылаемъ, какъ изъ-подъ Москвы, такъ равно и обратно, и въ теченіи сорока дней посланъ былъ 17 разъ.

Въ 1815 году изъ Вѣны до Парижа въ походѣ находился, въ 1817 году находился также въ вояжѣ съ Вашимъ Императорскимъ Величествомъ, за что награжденъ 300 рублей ассигнаціями. Въ 1818 году, апрѣля 15, посланъ былъ къ ея Императорскому Высочеству Великой Княгинѣ Маріи Павловнѣ въ Саксенъ-Веймарнъ и за скорый пріѣздъ награжденъ отъ Ея Высочества двумя золотыми табакерками и 25 луидорами, да по пріѣздѣ въ Петербургъ награжденъ былъ отъ Ея Императорскаго Величества Государыни Императрицы Маріи Ѳео-

Digitized by Google

доровны 500 рублей ассигнаціями и золотою табакеркою. Того же года находился въ вояжѣ съ Вашимъ Императорскимъ Величествомъ по Россіи, за что всемилостивѣйше награжденъ 500 рублей ассигнаціями.

А какъ нынѣ, по разстроенному моему здоровью, не въ силахъ болѣе продолжать фельдъегерской службы, почему всеподданнѣйше прошу дабы, во уваженіе потеряннаго на службѣ здоровья, отъ настоящей должности уволить съ опредѣленіемъ на открывающуюся вакансію въ Казанскомъ университетѣ экзекутора и по примѣру прочихъ съ чиномъ коллежскаго секретаря и съ жалованьемъ по 600 руб. въ годъ».

Ходатайство Визгалова было уважено и онъ 22 декабря 1819 года былъ назначенъ на просимую должность.

Приведенное выше прошеніе вмѣстѣ съ тѣмъ наглядно рисуетъ ту сферу разнообразной дѣятельности, которая присуща была фельдъегерю въ эпоху наполеоновскихъ войнъ, Шведской и Турецкой кампаній.

Но въ эту эпоху чинамъ фельдъегерскаго корпуса приходилось проявлять не одну выносливость и крѣпость своей натуры.

Первый періодъ царствованія Александра Благословеннаго, считая концомъ его Вѣнскій конгрессъ, въ исторіи фельдъегерскаго корпуса оставилъ много фактовъ личной храбрости и полнаго самоотверженія чиновъ его при исполненіи ими долга службы.

Реляціи и полученныя награды являются тому самыми лучшими и наглядными доказательствами.

Въ сраженіи при Аустерлицѣ, въ этомъ знаменательномъ боѣ трехъ императоровъ, выдѣлился фельдъегерь Прохницкій, который еще съ двумя лицами, — лейбъ-медикомъ Вилліе и берейторомъ Эне, — ни на минуту не покидалъ Императора Александра. Онъ же изъ всей многочисленной свиты сопровождалъ Императора въ селеніе Годьежицъ.

Въ томъ же сраженіи принялъ участіе фельдъегерь Ковнацкій, состоявшій при генералъ-адъютантѣ графѣ Ливенѣ. Въ слѣдующемъ году Ковнацкій, посланный графомъ Ливе-

Digitized by Google

номъ въ Крымъ къ Императору, близъ Хороля былъ разбитъ лошадьми, грудь переѣхало колесо, правая рука была сломлена. Однако оправившись, Ковнацкій опять отправляется на театръ военныхъ дѣйствій и, состоя при графѣ Бенингсенѣ, съ опасностью жизни развозитъ приказанія во время сраженій при Прейсишъ-Эйлау и подъ Гольдбергомъ.

Фельдъегерь Стабушъ совершаетъ при генералъ-отъ-кавалеріи Платовѣ весь походъ 1806 года. Упомянутый фельдъегерь уже въ чинѣ прапорщика, состоя при томъ же генералѣ, еще отличился въ Отечественную войну въ дѣлѣ 2 іюля при мѣстечкѣ Романовѣ, за что заслужилъ высочайшее благоволеніе.

Въ Турецкую кампанію 1806 г. и послѣдующихъ годовъ выдѣлился фельдъегерь Іорданъ, состоявшій въ распоряженіи адмирала Синявина. Іорданъ принялъ участіе въ значительномъ для нашего флота сраженіи 10 іюня 1807 года при островѣ Лемносѣ, при чемъ въ нижнемъ декѣ адмиральскаго корабля командовалъ четырьмя орудіями «съ отличною дѣятельностью и расторопностью».

Въ 1805, 1807 и 1808 годахъ въ свитѣ Государя обыкновенно находился фельдъегерь Каретниковъ, посылаемый довольно часто въ упомянутые три года къ главнокомандующимъ дѣйствующихъ армій для передачи важныхъ бумагъ. Кромѣ того, о Каретниковѣ приходится упомянуть еще и потому, что онъ является дѣдомъ извѣстнаго путешественника, офицера генеральнаго штаба, Николая Михайловича Пржевальскаго.

Каретниковъ началъ служить въ адмиралтейской коллегіи, затѣмъ въ 1803 году переведенъ былъ въ фельдъегерскій корпусъ, а въ 1809 году уволенъ въ отставку, съ награжденіемъ чиномъ коллежскаго регистратора; поступилъ потомъ на службу въ таможню, гдѣ былъ смотрителемъ одного изъ пакгаузовъ въ Петербургѣ. Онъ былъ женатъ на дочери тульскаго купца Демидова и имѣлъ, кромѣ четырехъ сыновей, трехъ дочерей, изъ которыхъ самая младшая, Елена, родившаяся 17 апрѣля 1816 года, была впослѣдствіи матерью Николая Михайловича, выйдя замужъ за отставного пѣхотнаго поручика Пржевальскаго.

Digitized by Google

Фельдъегерь Поповъ, состоя съ начала 1809 года при князѣ Прозоровскомъ, принялъ участіе въ штурмѣ Браилова.

Въ 1810 году состоявшіе при графѣ Каменскомъ, смѣнившемъ князя Прозоровскаго, фельдъегеря Березовскій и Еврейновъ выдѣлились въ сраженіи при Батинѣ. Въ этомъ сраженіи, увѣнчавшемся разбитіемъ турецкой арміи, Березовскій и Евреиновъ съ большою неустрашимостью несли ординарческую службу, передавая съ точностью и хладнокровіемъ подъ непріятельскими выстрѣлами получаемыя приказанія. Обоимъ наградой были знаки отличія военнаго ордена.

Въ 1811 году, до заключенія мира, при фельдмаршалѣ Голенищевѣ-Кутузовѣ состоялъ фельдъегеръ Якобсонъ. За отличія, выказанныя въ этотъ періодъ кампаніи, фельдъегерь Якобсонъ произведенъ въ прапорщики.

Чины фельдъегерскаго корпуса часто совершали также, столь опасныя въ разсматриваемую эпоху, поѣздки съ депешами и казною на Кавказъ.

Бывали съ ними тутъ и печальныя катастрофы.

Такъ, сохранилось слѣдующее отношеніе, отъ 15 марта 1803 г., главнокомандующаго на Кавказѣ графа Гудовича къ графу Аракчееву:

«Фельдъегерь Пашинцевъ былъ посланъ отъ графа Ливена съ орденами и деньгами на Кавказъ, но достигнувъ снѣговой горы и желая поспѣшнѣе прибыть въ Тифлисъ, неоднократно покушался переправиться черезъ оную гору, но по чрезвычайно глубокому снѣгу, выпавшему на сей горѣ, никакъ не могъ проѣхать, а потому и принужденъ былъ назадъ возвращаться и нѣсколько дней промедлить.

Наконецъ, съ помощью конвойныхъ казаковъ и ананурской земской полиціи, хотя и переправился онъ черезъ снѣговую гору, но, шедши по глубокому снѣгу, простудился и сдѣлался отъ того трудно боленъ, а потому, не доѣзжая города Ананура, остановился въ селеніи Пасанауръ, — посему и извѣстилъ о семъ.

Тотъ же часъ приказалъ депеши отъ него отобрать посланному офицеру, а его самаго перевесть для пользованія въ

Digitized by Google

городъ Ананурь, но по усилившейся въ немъ простудной горячкѣ съ бредомъ уже никакой надежды не оставалось къ излѣченію его и онъ 2 числа мѣсяца, т. е. на третій день по привозѣ его въ Ананурь, умеръ».

Такой же участи тремя годами раньше, тоже на Кавказѣ, подверглись фельдъегеря Щеголевъ и Глуховъ.

Они также, слѣдовательно, пожертвовали своею собственною жизнью во имя долга службы.

Но особенно много случаевъ проявленія должной распорядительности и личной отваги со стороны чиновъ корпуса относится къ эпохѣ Отечественной войны.

Первымъ, получившимъ знакъ отличія военнаго ордена въ упомянутую войну, былъ фельдъегерь Матисонъ. Онъ оказалъ отличіе въ дѣлѣ князя Багратіона 11 іюля при мѣстечкѣ Салтановкѣ, близъ Могилева.

Подъ стѣнами Смоленска награды были заслужены поручикомъ Беренсомъ и подпоручикомъ Поповымъ, которые весь первый періодъ кампаніи состояли при главнокомандующемъ Барклай-де-Толли. Беренсъ получилъ орденъ св. Анны 3 ст., а Поповъ—слѣдующій чинъ.

Вообще дѣятельность чиновъ корпуса во время августовскихъ боевъ подъ Смоленскомъ была настолько выдающеюся, что награды получили еще слѣдующіе чины: капитанъ Штосъ—орденъ св. Владиміра 4 ст., прапорщикъ Перфильевъ — орденъ св. Анны 3 ст., фельдъегеря Даниловъ — чинъ прапорщика, Отто и Андреевъ - денежныя награды по 300 руб. каждый.

Въ сраженіи подъ Полоцкомъ фельдъегерь Аѳанасьевъ, состоявшій при графѣ Витгенштейнѣ, съ явною опасностью для жизни исполнялъ ординарческія обязанности; знакъ отличія военнаго ордена былъ ему наградой.

Во время Бородинскаго боя при славномъ героѣ Шевардина князѣ Багратіонѣ состояли прапорщикъ Березовскій и фельдъегерь Матисонъ, которые за отличія, оказанныя въ упомянутомъ бою, были награждены: первый—слѣдующимъ чиномъ, второй—производствомъ въ прапорщики.

Digitized by Google

За тотъ же бой, состоявшіе при фельдмаршалѣ Голенищевѣ-Кутузовѣ, фельдъегеря Петровскій и Евреиновъ были произведены въ прапорщики.

Состоявшій же при Барклай-де-Толли подпоручикъ Поповъ «за выполненіе разныхъ порученій и приказаній его во время сраженія при Бородинѣ» награжденъ чиномъ поручика.

Съ потерей Москвы и съ отступленіемъ нашей арміи къ Тарутину служба чиновъ фельдъегерскаго корпуса, если и перестала быть опасною въ смыслѣ пораженія со стороны непріятеля, за то потребовала необыкновеннаго напряженія физическихъ силъ.

Безпрерывное сообщеніе между Тарутинымъ и Петербургомъ, разсылка приказаній и передача распоряженій,— все это было возложено на фельдъегерскій корпусъ. Чины его почти не имѣли отдыха и постоянно находились въ пути. Нагляднымъ тому доказательствомъ можетъ быть прапорщикъ Визгаловъ, который, какъ онъ упоминаетъ въ своемъ прошеніи, въ 40 дней сдѣлалъ 17 концовъ между Петербургомъ и «изъ-подъ Москвы», что въ общей сложности составитъ болѣе 10 тыс. верстъ.

Надо замѣтить, что каждый пріѣзжающій «изъ арміи» или самъ, или по разспросамъ другихъ передавалъ, конечно, свѣдѣнія о нашей арміи, о состояніи Москвы, положеніи Наполеона и т. п. Неточныя свѣдѣнія еще больше превратно истолковывались. Появилась смута.

Для прекращенія замѣченнаго зла было опубликовано графомъ Аракчеевымъ особое «Объявленіе»:

«По высочайшей волѣ Государя Императора объявляется всѣмъ пріѣзжающимъ изъ арміи съ депешами курьерамъ, какъ гг. штабъ и оберъ-офицерамъ, разнымъ адъютантамъ, такъ и фельдъегерямъ, слѣдующее:

1) Дабы по прибытіи сюда (въ Петербургъ) не разсказывать никому въ городѣ разныхъ слуховъ, какъ о военныхъ дѣйствіяхъ, такъ и вообще о всемъ до арміи принадлежащемъ.

2) Всѣ привозимыя каждымъ партикулярныя письма,

Digitized by Google

откуда бы они ни были и кому бы ни были адресованы, объявляемы бы вмѣстѣ съ казенными депешами.

3) Безъ крайнихъ надобностей отъ своихъ квартиръ не отлучаться, дабы въ случаѣ востребованія для отправленія, могли они являться куда слѣдуетъ, безъ малѣйшаго замедленія.

4) Каждый таковой курьеръ, по отдачѣ привезенныхъ депешъ, долженъ тотчасъ снимать свою сумку и не прежде оную надѣвать, какъ по полученіи приказанія къ обратному отправленію».

Точное исполненіе приведеннаго «Объявленія» поощрялось щедрыми наградами.

Такъ, 20 октября, управлявшій военнымъ министерствомъ князь Горчаковъ I сообщилъ фельдъегерскаго корпуса подполковнику Касторскому:

«Къ Государю Императору дошло вѣрное свѣдѣніе, что присланный изъ Москвы отъ генералъ-маіора Иловайскаго 4-го фельдъегерь Яблонскій въ пріѣздъ свой сюда (Петербургъ) былъ на столько скроменъ дорогою, въ объясненіяхъ своихъ не только съ посторонними людьми, но даже съ значущими чиновниками, что никто не могъ отъ него узнать таковыхъ свѣдѣній; за что изволилъ Всемилостивѣйше приказать выдать ему, Яблонскому, 500 рублей».

Но не всѣ были, конечно, въ этомъ отношеніи скромны. Такъ, по высочайшему указу отъ 4 января 1812 года, фельдъегерь Томсенъ за то, что онъ, будучи посланъ съ депешами заграницу, «завелъ сношенія съ иностранною женщиною», отчего могли быть «подвержены опасности» и депеши, ему порученныя былъ разжалованъ въ рядовые и отправленъ въ Кексгольмскій полкъ. Однако, такая опала была непродолжительна и уже 14 февраля состоялся высочайшій указъ о помилованіи Томсена и возвращеніи его на службу въ фельдъегерскій корпусъ.

Вообще Императоръ Александръ Благословенный дорожилъ службою фельдъегерей и лично возлагалъ на нихъ самыя разнообразныя порученія. Такъ, когда Императоръ обезпокоился объ участи посланнаго имъ въ Москву, передъ са-

Digitized by Google

мымъ ея взятіемъ французами, флигель-адъютанта Чернышева, то розыскивать его былъ посланъ фельдъегерь.

Сами французы составили видимо въ 1812 году очень лестное понятіе о службѣ тогдашнихъ фельдъегерей,—что можно заключить изъ слѣдующаго факта:

Когда генералъ-адъютанту графу Лористону, посланному Наполеономъ къ Голенищеву-Кутузову для веденія мирныхъ переговоровъ, былъ данъ уклончивый отвѣтъ и обѣщаніе испросить указаніе у Императора Александра по этому вопросу при посредствѣ, случайно находившагося при арміи, князя Волконскаго, графъ Лористонъ сказалъ: «Не луше ли послать къ Государю фельдъегеря? Онъ скорѣе доѣдетъ».

Съ началомъ отступленія Наполеона изъ Москвы первымъ крупнымъ дѣломъ было пораженіе Мюрата у Тарутина.

Въ этомъ дѣлѣ принимали участіе фельдъегерскаго корпуса прапорщики Петровскій и Евреиновъ, состоявшіе при фельдмаршалѣ Кутузовѣ, поручикъ Беренсъ, бывшій при Барклай-де-Толли и прапорщикъ Стабушъ, постоянный спутникъ корпуса генерала Платова. Беренсъ былъ награжденъ орденомъ св. Анны 3 ст.

Стабушъ же, по представленію Платова, получилъ чинъ подпоручика «за участіе и отличіе 13 декабря при г. Малоярославцѣ».

У Колоцкаго монастыря генералъ Платовъ, 19 октября, настигъ части корпуса Даву, разбилъ ихъ и взялъ два знамя.

Съ этими трофеями въ Петербургъ былъ отправленъ фельдъегерь поручикъ Ратинскій, которому Императоромъ за исполненіе этого порученія былъ пожалованъ брилліантовый перстень.

Въ послѣдующихъ дѣлахъ и особенно въ бою подъ Краснымъ обратили на себя вниманіе, смѣлой передачей получаемыхъ приказаній, подпоручики Лосевъ и Березовскій, прапорщики Якобсонъ, Евреиновъ и Петровскій. Всѣ они были награждены слѣдующими чинами. Поручикъ же Беренсъ, за участіе въ дѣлахъ при Свѣнцянахъ и подъ Витебскомъ былъ награжденъ орденомъ.

Digitized by Google

За участіе и отличіе, оказанное при взятіи 6 октября Витгенштейномъ Полоцка, фельдъегерь Аѳанасьевъ былъ произведенъ въ прапорщики.

Но особенно при корпусѣ графа Витгенштейна выдѣлился, судя по наградамъ, фельдъегерь Лощевскій. Онъ, между прочимъ, за дѣло при мѣстечкѣ Чашникахъ получилъ знакъ отличія военнаго ордена и чинъ прапорщика. За дѣло же при деревнѣ Смольнѣ награжденъ орденомъ св. Анны 3 ст. За то же дѣло фельдъегерь Аѳанасьевъ получилъ знакъ отличія военнаго ордена.

За дѣло при Васковискѣ, 2 ноября, гдѣ потерпѣлъ пораженіе корпусъ Ренье, фельдъегерь Михайловъ, за исправное и отчетливое исполненіе возлагавшихся на него порученій, былъ произведенъ въ прапорщики.

Тотъ же чинъ за «боевыя» отличія въ дѣлахъ при Лубинѣ, Брестъ-Литовскѣ, Борисовѣ, рѣкѣ Березинѣ и мѣстечкѣ Молодечнѣ получилъ фельдъегерь Петровичъ, состоявшій при адмиралѣ Чичаговѣ.

Преслѣдовали французовъ, какъ извѣстно, особенно съ безпощадною энергіей казаки Платова. И въ этотъ періодъ кампаніи при послѣднемъ состоялъ попрежнему подпоручикъ Стабушъ, лучшей оцѣнкой дѣятельности котораго будетъ слѣдующая выписка изъ представленія Платовымъ упомянутаго офицера къ слѣдующему чину: «Подпоручикъ Стабушъ производится въ поручики за отличіе въ сраженіяхъ отъ г. Малоярославца до рѣки Нѣмана и при переходѣ черезъ оную въ Пруссію до Данцига. Употребляемъ отъ меня въ само нужнѣйшія по дѣламъ службы посылки, выполняетъ оныя съ крайнею поспѣшностью, усердіемъ и ревностью, а при преслѣдованіи непріятеля находился въ неоднократныхъ сраженіяхъ и отличилъ себя неустрашимостью».

Отъ того же генерала Платова фельдъегерь Бѣлоусовъ, за участіе въ походѣ за Рейнъ, получилъ чинъ прапорщика при слѣдующемъ выдающемся представленіи: «Былъ употребляемъ въ важнѣйшія и не мало нетерпящія времени мѣста курьеромъ и исполнялъ возлагаемыя на него порученія съ ревностнымъ

Digitized by Google

усердіемъ и расторопностью, во время сраженія съ непріятелемъ, при ударѣ на онаго, поступилъ съ отмѣннымъ мужествомъ, храбростью и неустрашимостью».

Кромѣ уже упомянутыхъ чиновъ фельдъегерскаго корпуса, оказавшихъ отличія въ Отечественную войну, такъ сказать, на самихъ поляхъ боевыхъ столкновеній, еще и многіе другіе получили награды главнымъ образомъ за тяжелую службу почти безпрерывныхъ переѣздовъ между Петербургомъ и главными квартирами армій.

О такихъ чинахъ, 6 декабря, былъ отданъ особый высочайшій приказъ, въ которомъ по фельдъегерскому корпусу значится:

«За отличіе по службѣ въ семъ году произведены:

Изъ поручиковъ въ капитаны: Дюжаковъ, Штосъ 2-й.

Изъ подпоручиковъ въ поручики: Гольмъ, Михайловъ.

Изъ прапорщиковъ въ подпоручики: Федоровъ, Ковнацкій, Жилинскій, Марковичъ, Іорданъ, Дерюцкій, Алексѣевъ, Трубашевъ и Фафъ.

Изъ фельдъегерей въ прапорщики: Ранцевичъ, Пундтъ, Фридбергъ, Томсенъ, Афанасьевъ, Лощевскій и Федоровъ 2-й.

Утверждаются въ чинахъ, произведенные главнокомандующимъ арміями генералъ-фельдмаршаломъ княземъ Голенищевымъ-Кутузовымъ-Смоленскимъ, фельдъегеря: 10 сентября сего года Евреиновъ и Петровскій, 28 сентября Шенинъ и 1 октября Лукъяненковъ».

За періодъ Отечественной войны, надо замѣтить, нѣсколько чиновъ фельдъегерскаго корпуса пропали «безъ вѣсти».

Такъ, по запросу графа Аракчеева о подпоручикѣ Фафъ, подполковникъ Касторскій донесъ, что означенный подпоручикъ, возвращаясь съ генералъ-адъютантомъ Чернышевымъ изъ арміи адмирала Чичагова, остановился за болѣзнью въ мѣстечкѣ Чашникахъ, но съ тѣхъ поръ уже корпусъ о немъ не имѣлъ никакихъ свѣдѣній, хотя и «сказываютъ партикулярно», что онъ умеръ.

Наведенныя справки у Витебскаго губернатора не дали никакихъ результатовъ.

Digitized by Google

Изъ прошенія жены прапорщика фельдъегерскаго корпуса Раазъ къ князю Горчакову усматривается, что Раазъ, состоя при князѣ Голенищевѣ-Кутузовѣ-Смоленскомъ, былъ отправленъ, 6 сентября, изъ дѣйствующей арміи въ Константинополь, но затѣмъ никакихъ извѣстій уже о немъ не было, хотя, какъ добавляетъ просительница, «по слухамъ извѣстно якобы на возвратномъ пути со всѣмъ экипажемъ въ Черномъ морѣ утонулъ».

Къ концу Отечественной войны выяснилась крайняя необходимость какъ обновить личный составъ фельдъегерскаго корпуса, такъ и нѣсколько упорядочить и самую фельдъегерскую службу.

Эти вопросы были разрѣшены высочайшимъ рескриптомъ, отъ 28 ноября 1812 года, на имя князя Горчакова.

Въ немъ, между прочимъ, было сказано:

«1) По представленному отъ васъ списку объ опредѣленіи вновь въ фельдъегеря, назначено Мною 17 человѣкъ, о коихъ особый списокъ у сего препровождается.

2) Объ увольненіи неспособныхъ къ продолженію фельдъегерской службѣ 19 человѣкъ, кромѣ фельдъегеря Кушинскаго, котораго по болѣзни сходно съ представленіемъ вашимъ уволить отъ службы съ чиномъ и назначеніемъ по 200 руб. въ годъ на содержаніе, всѣхъ прочихъ отчислить отъ корпуса, коимъ въ свое время объявлены будутъ какъ слѣдуемые чины, такъ и мѣста имъ назначенныя, а до тѣхъ производить имъ прежнее жалованье.

3) Представленный вами списокъ о производствѣ по сему корпусу, утверждая, предписываю привесть въ исполненіе.

4) По случаю же частыхъ командировокъ фельдъегерей, по нынѣшнимъ военнымъ обстоятельствамъ, нахожу нужнымъ дабы употребленіе оныхъ для дневнаго дежурства было слѣдующее: наряжать ко Мнѣ пять, къ предсѣдателю государственнаго совѣта и комитета министровъ одного и по одному къ государственному канцлеру и военному министру. Въ прочія мѣста впредь до повелѣнія оныхъ въ дежурства не наряжать, и

*

Digitized by Google

5) При главнокомандующемъ арміями генералъ-фельдмаршалѣ князѣ Кутузовѣ-Смоленскомъ быть одному изъ оберъ-офицеровъ фельдъегерскаго корпуса, которому въ обязанность поставить имѣть смотрѣніе, дабы столь большое число фельдъегерей не содержалось при арміи, а были бы оные въ непродолжительномъ времени возвращены обратно, чѣмъ самымъ и соблюдается должный въ семъ случаѣ порядокъ».

Съ окончаніемъ Отечественной войны и съ перенесеніемъ театра военныхъ дѣйствій въ предѣлы Пруссіи, изъ чиновъ фельдъегерскаго корпуса особенно отличился прапорщикъ Петровичъ, состоявшій при летучемъ отрядѣ генерала Чернышева. Петровичъ, за участіе въ дѣлахъ подъ Кенигсбергомъ, былъ награжденъ орденомъ св. Анны 4 ст. За участіе же въ набѣгѣ отряда Чернышева на Берлинъ былъ представленъ къ производству въ слѣдующій чинъ, при чемъ въ представленіи было сказано: «Прапорщикъ Петровичъ, будучи посланъ съ партіей объѣздчиковъ для открытія отряда полковника Власова, назначеннаго для содѣйствія генералъ-маіору графу Воронцову, прошелъ среди непріятеля съ удивительною отважностью и исполнилъ всевозможнымъ благоразуміемъ и храбростью данное порученіе».

Орденъ же св. Владиміра 4 ст. съ бантомъ Петровичъ заслужилъ за смѣлое близъ Франкфурта нападеніе съ небольшимъ, находившимся при немъ отрядомъ на одну изъ обозныхъ колонъ французской арміи; прикрытіе имъ было разсѣяно, захвачено нѣсколько «чиновниковъ» и истребленъ транспортъ съ аммуниціей.

Прапорщикъ Петровичъ при дѣлѣ генерала Чернышева 21 марта у города Линебурга съ шеститысячнымъ отрядомъ генерала Морона былъ раненъ пикою въ голову во время смѣлой рекогносцировки непріятельскаго расположенія.

За выказанную при упомянутой рекогносцировкѣ неустрашимость Чернышевъ вторично представилъ Петровича къ чину, при чемъ была приложена слѣдующая весьма лестная аттестація: «Прапорщикъ Петровичъ отличилъ себя особенно храбростію въ открытіяхъ непріятеля съ партіями и при

Digitized by Google

нападеніи на него непріятельскаго разъѣзда взялъ въ плѣнъ одного офицера, и не смотря на полученную въ голову рану, находился въ сраженіи».

Поручикомъ Петровичемъ было 18 мая заслужено «монаршее благоволеніе» за участіе въ блестящемъ по результатамъ кавалерійскомъ налетѣ генерала Чернышева на артиллерійскій транспортъ у Гальберштата.

Петровичъ принималъ также участіе въ атакѣ, 11 мая, кавалерійскаго отряда Чернышева на войска корпуса Жерара; результатомъ этой атаки была потеря трети наличнаго состава корпуса. Подпоручикъ Петровичъ былъ награжденъ орденомъ св. Владиміра 4 степ., при слѣдующей характеристикѣ Чернышевымъ его дѣйствій: «Подпоручикъ Петровичъ, какъ самый отличнѣйшій офицеръ для легкихъ партій, употреблялся мною во всю кампанію для открытія непріятеля, безпрестанно и совершенно храбръ и усерденъ доставляетъ мнѣ совершенно вѣрныя свѣдѣнія о непріятелѣ. Во время же сего сраженія былъ посылаемъ мною въ опаснѣйшія мѣста съ приказаніями и въ разныхъ атакахъ былъ всегда впереди, подавая собою примѣръ прочимъ къ храбрымъ дѣйствіямъ».

За дѣла 16 и 18 сентября у Касселя Петровичъ, наконецъ, былъ за оказанныя отличія произведенъ въ поручики. Чернышевъ о немъ и еще объ одномъ офицерѣ Финляндскаго драгунскаго полка, между прочимъ, написалъ: «Сіи отлично достойные офицеры, бывъ одарены большою способностью командовать легкими партіями, употреблялись безпрерывно для открытія положенія и силъ непріятеля,—что исполняли они съ такимъ усердіемъ и мужествомъ, которыя приличны опытнымъ офицерамъ».

Поручикъ Петровичъ былъ награжденъ рѣдкимъ въ то время, а для оберъ-офицера почти немыслимымъ отличіемъ—золотою шпагою «за храбрость».

Эту выдающуюся для фельдъегерскаго офицера награду поручикъ Петровичъ заслужилъ за свои дѣйствія 19 октября, когда Чернышевъ со своимъ 4-хъ тысячнымъ отрядомъ атаками при Генау фланга французской арміи спасъ отъ раз-

Digitized by Google

грома армію короля Баварскаго. Въ реляціи о Петровичѣ было сказано: «Сей офицеръ употребляется мною въ партіи въ тылъ непріятеля, къ чему имѣлъ онъ отличную способность. Въ сраженіи при Генау былъ онъ въ авангардѣ, начальствуя стрѣлками. Храбростью своею подавалъ имъ примѣръ и нѣсколько разъ съ оными ходилъ въ атаку».

Но этимъ отличія поручика Петровича не ограничились еще. Въ кампанію 1814 года, при смѣломъ, 2 февраля, штурмѣ Суассона, онъ опять выказалъ себя выдающимся офицеромъ. Былъ представленъ къ чину капитана, при чемъ самой лучшей характеристикой его боевыхъ дѣйствій подъ Суассономъ можно считать слѣдующую выписку изъ представленія: «Какъ храбрый и искусный офицеръ употребляется въ партіи, и въ сраженіи при Суассонѣ былъ посылаемъ въ самыя опаснѣйшія мѣста, при отбитіи воротъ вскочилъ въ городъ изъ первыхъ, подбодрялъ егерей нашихъ къ пораженію непріятеля».

За отличія же при оборонительныхъ бояхъ Чернышева 23 и 24 февраля, когда сдерживались атаки корпуса Нея, Петровичъ, произведенный уже согласно предшествующему представленію въ капитаны, получилъ орденъ св. Анны 2 ст., по слѣдующему представленію: «Въ дѣлахъ 23 и 24 февраля при селеніи Этувель и Шиви исполнялъ, въ должности адъютанта, всѣ мои приказанія со всѣмъ усердіемъ и неустрашимостью, посылаемъ будучи всегда въ самыя опаснѣйшія мѣста, отличая себя неустрашимостью и храбростью, а въ сраженіи при селеніи Шивы былъ раненъ подлѣ меня пулею въ ногу на вылетъ».

Однако, на первое время и рана не могла остановить этого выдающагося офицера. Петровичъ имѣлъ еще силу принять участіе 25 и 26 февраля въ дѣлахъ подъ Лаономъ. Но затѣмъ онъ долженъ былъ оставить корпусъ Чернышева и театръ военныхъ дѣйствій. Но даже и перечисленныя выше отличія даютъ ему право считаться однимъ изъ выдающихся офицеровъ, обладавшимъ всѣми качествами охотника-развѣдчика, т. е. тѣми качествами, которыя такъ цѣнны въ част-

Digitized by Google

номъ начальствѣ каждаго летучаго отряда, какимъ по существу былъ корпусъ Чернышева. Послѣдній, видно, высоко цѣнилъ своего фельдъегерскаго офицера: его боевыя отличія не оставлялъ безъ поощренія, представляя къ наградамъ при самыхъ лестныхъ реляціяхъ.

Надо замѣтить, что Чернышевъ обладалъ настолько выдающимся по своему великодушію характеромъ, что представляя къ наградамъ офицеровъ своего отряда, онъ какъ бы умалялъ свои собственныя отличія. Такъ, при спискѣ съ наградами, въ рапортѣ къ ген.-отъ-кав. барону Винценгероде были, между прочимъ, помѣщены слѣдующія сердечныя выраженія, дѣлающія честь Чернышеву, какъ военноначальнику: «Теперь прибѣгаю къ вамъ, какъ къ начальнику, любящему отдавать справедливость своимъ подчиненнымъ, съ всепокорнѣйшею просьбою исходатайствовать моимъ храбрымъ сотоварищамъ должное вознагражденіе за столь жаркія, частыя и блистательныя сраженія, въ коихъ они своими подвигами заслужили всеобщее вниманіе».

Къ сожалѣнію, генералъ Винценгероде не оправдалъ надеждъ Чернышева, такъ какъ послѣдній, напр., долженъ былъ два раза представлять Петровича и къ чину подпоручика, и къ ордену св. Владиміра 4 ст.

Такимъ образомъ, этотъ выдающійся офицеръ фельдъегерскаго корпуса лишь за двойное отличіе получилъ одну награду.

Съ донесеніемъ о занятіи Берлина и Гамбурга, а также для доставленія ключей отъ послѣдняго города графъ Витгенштейнъ отправилъ, 9 марта, къ Государю Императору въ Калишъ фельдъегерскаго корпуса прапорщика Лощевскаго, который и былъ поздравленъ Александромъ Благословеннымъ съ чиномъ подпоручика.

Лощевскій же, по возвращеніи къ арміи и по возобновленіи за окончаніемъ перемирія военныхъ дѣйствій, за отличія, оказанныя въ сраженіи подъ Дрезденомъ, и за славное дѣло у Кульма былъ награжденъ орденомъ св. Владиміра 4 ст. съ бантомъ.

Digitized by Google

Послѣ взятія Торна Барклай-де-Толли произвелъ состоящаго при немъ фельдъегеря Отто въ прапорщики «за отличное исполненіе возлагаемыхъ на него порученій и особенную расторопность, выказанную за періодъ осады упомянутой крѣпости съ 27 марта по 3 апрѣля».

17 апрѣля 1813 г. скончался мастистый вождь русской арміи въ Отечественную войну фельдмаршалъ князь Голенищевъ-Кутузовъ-Смоленскій; тѣло его для погребенія было отправлено въ Петербургъ, при чемъ охрана его была ввѣрена, состоявшимъ при покойномъ фельдмаршалѣ, слѣдующимъ чинамъ фельдъегерскаго корпуса: Якобсону, Евреинову и Петровскому.

За боевыя отличія, оказанныя 20 апрѣля въ бою при Люценѣ, по представленію князя Витгенштейна, были произведены въ слѣдующіе чины подпоручикъ Лощевскій и прапорщикъ Аѳанасьевъ; первый изъ нихъ въ упомянутомъ бою получилъ въ голову контузію ядромъ.

За сраженіе у Бауцена, 8 и 9 мая, изъ числа чиновъ фельдъегерскаго корпуса удостоился производства въ прапорщики фельдъегерь Андреевъ, съ большою неустрашимостью передавшій въ боевую линію личныя приказанія графа Витгенштейна.

Въ самый разгаръ Бауценскаго сраженія къ арміи изъ Петербурга прибылъ фельдъегерскаго корпуса подпоручикъ Марковичъ, доставившій большую казну: фельдмаршалу Кутузову (о смерти его въ Петербургѣ еще ничего не знали)— 20 тысячъ червонцевъ, Барклай-де-Толли — 26 тыс. червонцевъ и 80 тыс. испанскихъ піастровъ.

Съ началомъ отступленія отъ Бауцена союзной арміи подпоручику Марковичу необходимо было проявить много энергіи и находчивости, чтобы не попасться въ плѣнъ самому и сберечь отъ разграбленія ввѣренную казну.

Это трудное дѣло имъ было блестяще исполнено. Наградой же былъ чинъ поручика.

За оказанныя отличія въ бояхъ подъ Лейпцигомъ награды были получены слѣдующими чинами корпуса:

Digitized by Google

Капитанъ Штосъ—орденъ св. Анны 2 ст.

Капитанъ Беренсъ—орденъ св. Владиміра 4 ст.

Поручикъ Лосевъ—тоже.

Поручикъ Меркель—орденъ св. Анны 3 ст.

Подпоручикъ Дмитріевъ—орденъ св. Владиміра 4 ст. съ бантомъ.

Чинъ поручика получилъ Аѳанасьевъ, при чемъ оказанныя отличія послѣдняго въ реляціи графа Витгенштейна были охарактеризованы въ слѣдующихъ словахъ: «Въ числѣ адъютантовъ отдавалъ (Аѳанасьевъ) приказанія въ опасныхъ мѣстахъ съ отличною распорядительностью и неустрашимостью; доставлялъ вѣрныя свѣдѣнія о движеніяхъ непріятеля и собственнымъ примѣромъ неустрашимости поощрялъ нижнихъ чиновъ къ пораженію непріятеля». Такое поведеніе въ бою является замѣтнымъ качествомъ и въ строевомъ офицерѣ; тѣмъ болѣе, слѣдовательно, оно дѣлаетъ честь фельдъегерю.

Во время Лейпцигскаго сраженія при Винценгероде, въ числѣ ординарцевъ, состоялъ фельдъегерь Гине. При представленіи его за упомянутое сраженіе къ производству въ прапорщики было сказано: «Фельдъегерь Гине возлагаемыя на него обязанности съ отличнымь усердіемъ и дѣятельностью исполнялъ; во время же дѣла (подъ Лейпцигомъ) былъ посылаемъ много съ приказаніями, которыя, несмотря на сильный огонь, отдавалъ въ точности».

За дѣло 17 и 18 августа подь Кульмомъ удостоились отличія Беренсъ, произведенный за это дѣло въ капитаны, и поручикъ Лощевскій, какъ уже было упомянуто, награжденный орденомъ св. Владиміра 4-й ст. съ бантомъ. За отличія же, выказанныя вообще въ разсмотрѣнный періодъ, тотъ же орденъ еще получилъ прапорщикъ Дмитріевъ, состоявшій при Витгенштейнѣ.

Дѣломъ при Генау, гдѣ, какъ выше уже упомянуто, отличился поручикъ Петровичъ, окончились собственно кровопролитныя предпріятія 1813 года.

Кампанія слѣдующаго года была открыта наступательными операціями союзниковъ за Рейномъ.

Digitized by Google

Въ боевыхъ столкновеніяхъ графа Витгенштейна, окончившихся 15 февраля сраженіемъ при Баръ-Сюръ-Обѣ, награды изъ чиновъ корпуса заслужили: подпоручикъ Дмитріевъ—слѣдующій чинъ, поручикъ Афанасьевъ—орденъ св. Владиміра 4 ст. съ бантомъ и прапорщикъ Андреевъ—чинъ подпоручика. Объ отличіяхъ послѣднихъ двухъ въ реляціи графа Витгенштейна, между прочимъ, было сказано: «Въ сраженіи февраля 15, находясь при мнѣ, употреблялись по разсылкѣ адъютантовъ съ приказаніями, кои развозили въ самыхъ опасныхъ мѣстахъ съ распорядительностью и усердіемъ».

Прапорщикъ Михайловъ же, за дѣла съ 21 по 28 февраля подъ Красномъ и Лаономъ, 7 марта—подъ Реймсомъ и 14—подъ С. Дизье, былъ высочайше пожалованъ орденомъ св. Анны 3 ст.

Кровавая эпопея 1813 и 1814 годовъ кончилась взятіемъ 19 марта Парижа.

Въ боевыхъ столкновеніяхъ у столицы Франціи изъ чиновъ фельдъегерскаго корпуса отличія выказали: капитанъ Беренсъ, состоявшій при Барклай-де-Толли, и поручикъ Стоговъ. Первый былъ награжденъ орденомъ св. Анны 2 ст., а второй «за отличное исполненіе возлагаемыхъ на него порученій, какъ по званію на немъ лежащихъ, такъ и въ сраженіи при Парижѣ» награжденъ тѣмъ же орденомъ, но 3 степени.

Состоявшій же при Платовѣ, уже не разъ упоминаемый поручикъ Стабушъ за оказанныя отличія при взятіи Парижа былъ представленъ къ ордену св. Владиміра 4 ст. съ бантомъ, но получилъ орденъ св. Анны 3 ст.

Фельдъегерь Бѣлоусовъ, состоявшій тоже при Платовѣ, «со времени перехода черезъ Рейнъ былъ употребляемъ въ важнѣйшія и не мало не терпящія времени мѣста курьеромъ и исполнялъ возлагаемыя на него порученія съ ревностнымъ усердіемъ и расторопностью, и во время сраженія съ непріятелемъ при ударахъ на онаго, поступалъ съ отмѣннымъ мужествомъ, храбростью и неустрашимостью до конца кампаніи». Съ занятіемъ Парижа онъ былъ произведенъ въ прапорщики.

Отличился еще, какъ удостовѣрялъ въ особомъ пред-

Digitized by Google

ставленіи ген.-отъ-кав. Раевскій, фельдъегерь Шмитъ, состоявшій въ періодъ кампаніи 1813 года при прусскомъ принцѣ Генрихѣ: находился при послѣднемъ безотлучно и во многихъ сраженіяхъ оказалъ «отличное мужество и храбрость». Чинъ прапорщика былъ Шмиту наградой.

Такимъ образомъ, фельдъегерскій корпусъ въ 1813 и 1814 годахъ выставилъ достаточно своихъ чиновъ, какъ для передачи, по опредѣленію Петра I въ его указѣ, «ежели что знатнаго случится», такъ и много чиновъ фельдъегерскаго корпуса находилось въ рядахъ нашей арміи, при чемъ большинство изъ нихъ своею храбрастью, расторопностью и знаніемъ дѣла наглядно показало, что фельдъегеря «служба при войскѣ зѣло потребна есть» не для одного только несенія обязанностей «полевыхъ курьеровъ».

Но и эти послѣднія обязанности, хотя и не подвергали исполнителя опасности отъ непріятельскаго огня, однако требовали большаго напряженія физическихъ и нравственныхъ силъ.

Оно станетъ понятнымъ, если принять во вниманіе лишь одно, что линія сношеній равнялась разстоянію между Петербургомъ и Парижемъ. Къ тому же фельдъегеря перевозили, кромѣ казенной, еще и частную корреспонденцію. Порядокъ этотъ былъ установленъ 11 января 1813 года, когда графъ Аракчеевъ изъ Іоганисбурга, на имя министра внутреннихъ дѣлъ О. П. Козодавлева, прислалъ отношеніе, съ сообщеніемъ высочайшаго повелѣнія, чтобы «для вѣрнѣйшаго доставленія корреспонденціи въ заграничныя арміи, всякій желающій послать туда письма или деньги, адресовалъ бы ихъ въ Виленскій почтамтъ, съ уплатою вѣсовыхъ денегъ только до Вильны.

Виленскій же почтамтъ отправляетъ всѣ письма и денежные пакеты въ одномъ постъ-пакетѣ съ фельдъегерями, проѣзжающими изъ Петербурга въ армію, адресуя ихъ къ полевому директору почтъ или въ полевой почтамтъ въ главную квартиру генералъ-фельдмаршала князя Голенищева-Кутузова-Смоленскаго, откуда уже будутъ они разсылаемы въ отдѣльные корпуса и отряды по принадлежности».

Это собственно и потребовало такого увеличенія личнаго

Digitized by Google

состава фельдъегерскаго корпуса, что ко времени занятія Парижа онъ возросъ до 52 офицеровъ и 65 фельдъегерей.

Дѣятельность фельдъегерскаго корпуса и внѣ полей сраженія была, и вполнѣ справедливо, награждаема.

Такъ, поручикъ Марковичъ, состоявшій въ 1813 году при королѣ Прусскомъ, во время пребыванія послѣдняго въ Калишѣ, былъ «пожалованъ золотою табакеркою».

Состоявшій во все время «заграничнаго» похода при Императорѣ Александрѣ поручикъ Поповъ, подпоручики Жилинскій и Іорданъ были удостоены въ 1814 году «очередныхъ» наградъ.

Но особенно выдающуюся награду—орденъ св. Владиміра 4 ст.,—за отличія внѣ полѣ сраженія получилъ подпоручикъ Шенингъ.

По засвидѣтельствованію генералъ-интенданта Канкрина въ періодъ борьбы съ Наполеономъ, послѣ обратнаго перехода послѣдняго черезъ Нѣманъ, Шенингъ благополучно доставилъ изъ Амстердама и Берлина въ Варшаву и Парижъ—7 мил. звонкой монеты. Кромѣ того перевезено имъ было въ Вѣну 250 тыс. червонцевъ для уплаты австрійскому правительству, по бывшей конвенціи, за продовольствіе въ Богеміи нашихъ войскъ и содержаніе тамъ госпиталей.

Въ Вѣнѣ Шенингъ лично производилъ уплату, а остатокъ доставилъ во Франкфуртъ, доказывая тѣмъ, какъ говорилось во всеподданнѣйшемъ докладѣ,—«рачительность его по службѣ, какъ въ храненіи денегъ въ дальней дорогѣ, такъ и въ разсчетахъ».

Дѣйствительно, выдающійся фактъ: такія колоссальныя суммы съумѣть сохранить отъ растратъ и разграбленія.

Также за особенную распорядительность и примѣрную дѣятельность въ сохраненіи и доставленіи значительныхъ суммъ тотъ же орденъ св. Владиміра 4 ст. получилъ еще капитанъ Меркель; прапорщикъ же Отто произведенъ за то же отличіе въ слѣдующій чинъ; первый офицерскій чинъ, какъ уже приводилось выше, Отто получилъ также за доставку денегъ изъ Кенигсберга.

Digitized by Google

Графомъ Бенингсеномъ былъ представленъ къ ордену св. Владиміра 4 ст. подпоручикъ Блюменталь за доставленіе «съ благонадежностью и точностью» изъ Амстердама въ Гамбургъ ассигнованные министерствомъ финансовъ денежные отпуски въ нѣсколько милліоновъ рублей.

Въ заключеніе остается сказать, что честь сопровождать бывшаго властителя почти всей Европы, но уже подъ скромнымъ именемъ Наполеона-Бонапарта, изъ Фонтенебло на островъ Эльбу, выпала на долю фельдъегеря Лицинскаго, который состоялъ въ то время при графѣ Шуваловѣ.

Послѣднимъ Лицинскій, когда Наполеонъ былъ водворенъ въ изгнаніи, былъ посланъ съ извѣстіями объ этомъ къ Императору Александру и къ монархамъ иностранныхъ державъ.

Во время походовъ 1813 и 1814 года главнокомандующимъ въ Петербургѣ былъ генералъ Вязмитиновъ, къ которому для объявленія и доставлялись извѣстія фельдъегерями изъ арміи.

Такъ, напр., изъ Баръ-Сюръ-Оба 21 января 1814 года Аракчеевымъ былъ отправленъ къ упомянутому генералу фельдъегерь съ отношеніемъ, въ которомъ, между прочимъ, упоминалось: «съ симъ же фельдъегеремъ отправляетъ Его Величество къ Государынѣ Императрицѣ Маріи Ѳеодоровнѣ извѣстіе о побѣдѣ, одержанной надъ непріятелемъ въ самой уже Франціи. По полученіи извѣстія сего отъ Государыни Императрицы, повелѣваетъ Его Величество прочесть оное при молебствіи, и послѣ уже того напечатать и выпустить въ публику».

Ключи взятыхъ французскихъ городовъ препровождались также при посредствѣ фельдъегерей. Сохранилось тому же генералу Вязмитинову слѣдующее предписаніе изъ города Труа графа Аракчеева: «Его Величество повелѣть соизволилъ сообщить вашему высокопревосходительству, дабы препровождаемые при семъ ключи французскихъ городовъ Намюра, Брюсселя и Кельна, занятыхъ нашими войсками, отвезены были въ праздничный день въ Казанскій соборъ заведеннымъ порядкомъ.

Digitized by Google

Ключи повелѣно фельдъегерю представить Ея Императорскому Величеству Государынѣ Императрицѣ Маріи Ѳеодоровнѣ».

Принимались мѣры къ ускоренію передвиженія фельдъегерей. Главнымъ образомъ заботились, чтобы они по собственному побужденію «не мѣшкались» въ пунктахъ своихъ остановокъ.

Поэтому, напримѣръ, 29 марта 1813 года по корпусу былъ отданъ приказъ, которымъ предписывалось «офицерамъ и фельдъегерямъ, отправляющимся въ главную квартиру Его Императорскаго Величества, проѣзжая Варшаву отнюдь на почтовый дворъ не заѣзжать, а прямо являться къ президенту тамошняго совѣта господину д. т. с. и кавалеру Ланскому, гдѣ и лошади будутъ перемѣнены».

Медленность движенія фельдъегерей, хотя быть можетъ и не отъ нихъ зависящая, преслѣдовалась очень строго. Объ этомъ можно судить изъ приказа по корпусу отъ 10 января 1814 года № 5, въ которомъ, по приказанію управляющаго военнымъ министерствомъ князя Горчакова I, за медленную ѣзду изъ Петербурга въ главную квартиру, «дѣлается симъ во исполненіе высочайшаго Его Императорскаго Величества повелѣнія, капитану Березовскому, фельдъегерямъ Петереуткину и Новикову строжайшій выговоръ». При этомъ въ приказѣ далѣе упоминалось, что объявленный выговоръ особенно относится къ капитану Березовскому.

Въ скоромъ времени, 23 января, послѣдовалъ новый приказъ, тоже по поводу медленной ѣзды, при чемъ уличеннаго фельдъегеря Федорова постигло серьезное наказаніе: онъ былъ уволенъ изъ корпуса и лишенъ фельдъегерскаго званія.

О размѣрѣ фельдъегерскаго передвиженія за разсмотрѣнный періодъ можно имѣть нѣкоторое понятіе уже по одному количеству выданныхъ прогонъ. Такъ, съ 14 октября 1812 года по 3 марта 1814 года прогонныхъ денегъ на долю чиновъ корпуса приходится огромная сумма въ 561.797 рублей и 738 червонцевъ.

Кромѣ передачи казенныхъ депешъ, писемъ, донесеній

Digitized by Google

фельдъегерямъ приходилось еще обременять себя и исполненіемъ частныхъ порученій, исходившихъ обыкновенно отъ сильныхъ міра сего. Такъ, графъ Несельроде, 28 декабря 1820 года, пишетъ своей супругѣ: «Несмотря на то, что Государь уже уѣхалъ изъ Вѣны офицеръ фельдъегерскаго корпуса Солонинъ былъ настолько внимателенъ, что меня все-таки отыскалъ и передалъ всѣ твои пакеты, включая и теплые сапоги».

Итакъ, во весь путь Петербургъ — Вѣна приходилось Солонину заботиться не только о сохраненіи важныхъ депешъ, но еще и теплыхъ сапогъ.

Digitized by Google

Глава III.

Реорганизація корпуса по окончаніи Наполеоновскихъ войнъ.—Призрѣніе неспособныхъ; переходъ чиновъ корпуса въ другія вѣдомства. — Новый штатъ.—Первая «Инструкція». — Порядокъ комплектованія; учрежденіе комитета. — Измѣненія въ обмундированіи.—Служба и награды. — Внутренняя жизнь чиновъ корпуса.—Командиры корпуса маіоръ Дюжаковъ и Васильевъ.—Дѣятельность чиновъ корпуса въ періодъ со смерти Императора Александра I до декабрьскихъ событій.

Съ прекращеніемъ военныхъ дѣйствій и возвращеніемъ нашихъ войскъ на родину наступила эпоха реорганизаціонныхъ работъ въ нашихъ вооруженныхъ силахъ. Главнымъ образомъ, онѣ, доведенныя во время борьбы съ Наполеономъ до огромной числительности, подверглись значительному сокращенію.

Этому же сокращенію, конечно, подлежалъ и личный составъ фельдъегерскаго корпуса, главнымъ образомъ его офицерскіе чины.

Многіе изъ нихъ къ тому же и по состоянію здоровья уже не могли продолжать «тяжелую» фельдъегерскую службу, а должны были или совершенно оставить службу, или же перейти къ болѣе спокойной дѣятельности.

Благодаря всѣмъ этимъ причинамъ къ началу 1816 года оставили службу въ корпусѣ 29 человѣкъ, избравъ для себя

Digitized by Google

самую разнообразную дѣятельность. Въ почтовое вѣдомство было зачислено 8 человѣкъ, подпоручикъ Ранцевичъ получилъ мѣсто городничаго, прапорщикъ Тимасъ былъ переведенъ въ Ольвіопольскій гусарскій полкъ, по одному фельдъегерю поступило въ штаты комисаріатскій, провіантскій и придворный; остальные же или «уволены съ полнымъ пансіономъ», или же были «отставлены отъ службы»; особенно щедро былъ награжденъ подпоручикъ Якобсонъ, который, кромѣ полной пенсіи, получилъ еще 1000 руб. единовременно.

Въ 1816 году 26 іюня, именнымъ указомъ Императора Александра, объявленнымъ инспекторскимъ департаментомъ командиру фельдъегерскаго корпуса, установлено имѣть въ упомянутомъ корпусѣ:

Капитановъ	3
Субалтернъ-офицеровъ	18
Фельдъегерей	90

Приведенное число должно было быть раздѣлено на три роты, при чемъ указывалось, что по мѣрѣ уменьшенія офицеровъ слѣдуетъ постепенно увеличивать число фельдъегерей до приведеннаго выше числа.

Но собственно «штатъ» съ приведеннымъ указомъ не былъ объявленъ, а лишь упоминалось: «что же касается до сочиненія штатовъ фельдъегерскаго корпуса по числу полагаемыхъ въ ономъ нынѣ чиновъ, то о семъ будетъ сдѣлано отношеніе господину военному министру».

Первыми командирами ротъ были слѣдующіе офицеры:

1-й	роты —	капитанъ	Дюжаковъ.
2-й	»	»	Штосъ.
3-й	»	»	Березовскій.

На приведенныхъ офицеровъ, какъ ротныхъ командировъ, были возложены слѣдующія обязанности, которыя были изложены въ особой «Инструкціи», составленной въ инспекторскомъ департаментѣ:

Digitized by Google

1) Наблюдать и отвѣчать за порядкомъ въ ротѣ.

2) Во время своего отсутствія и болѣзни передавать роту старшему послѣ себя офицеру, — о чемъ и доносить дежурному генералу.

3) Вести въ ротѣ очередь посылки офицеровъ и фельдъегерей въ заграничныя и внутреннія командировки.

О всякой командировкѣ доносить также дежурному генералу съ обозначеніемъ мѣста, времени командировки.

4) Очередь дежурствъ вести общую для офицеровъ и фельдъегерей.

Сами ротные командиры, надо замѣтить, исполняли разнаго рода служебныя обязанности лишь по особымъ распоряженіямъ.

Вмѣстѣ съ тѣмъ ротные командиры подвергались «строжайшей отвѣтственности», если безъ крайней необходимости отправляли фельдъегерей. Обусловлена была отвѣтственность въ слѣдующихъ выраженіяхъ: «Всякая данная посылка, какъ по Россіи, такъ и въ чужіе края, съ офицеромъ или фельдъегеремъ, предполагаетъ чрезвычайный случай, иначе могло быть исполнено посредствомъ обыкновенной почты. Слѣдственно малѣйшая по онымъ медленность, съ одной стороны, дѣлаетъ употребляемыя на оныя издержки безполезными, а съ другой—невозвратно замедляетъ предполагаемый при посылкѣ скорый ходъ какого-либо чрезвычайнаго и важнаго дѣла».

Упомянутая выше «Инструкція ротнымъ командирамъ фельдъегерскаго корпуса», подписанная генералъ-адъютантомъ Закревскимъ, заключала въ себѣ 18 параграфовъ, изъ которыхъ, между прочимъ, заслуживаетъ еще вниманія и § 17, заключающій въ себѣ слѣдующее:

«Онъ (ротный командиръ) долженъ поставить себя въ равную степень свѣдѣнія, какъ о живущихъ въ корпусѣ, равно и внѣ онаго. Усердіе при желаніи оправдать себя передъ начальствомъ, довѣрившимъ ему управленіе ротою, будетъ довольно сильною причиною не затрудняться входить и узнавать объ образѣ жизни квартирующихъ внѣ корпуса». Такимъ образомъ, на ротныхъ командировъ до нѣкоторой степени

Digitized by Google

возлагался и полицейско-жандармскій надзоръ за подчиненными чинами.

Одновременно была составлена особая «Инструкція господамъ офицерамъ фельдъегерскаго корпуса и фельдъегерямъ».

Заключала она 19 параграфовъ.

Положенія этой «Инструкціи» прежде всего устанавливали полную подчиненность ротнымъ командирамъ, при чемъ указывалось (§ 3) «отнюдь мимо ихъ съ оными (представленія и прошенія) не обращаться къ высшему начальству». Довольно стѣснительнымъ былъ § 5, онъ заключался въ слѣдующемъ: «офицерамъ и фельдъегерямъ, квартирующимъ въ корпусѣ, наистрожайше запрещается ночевать внѣ корпуса; равнымъ образомъ и отлучаться изъ онаго болѣе 10 часовъ вечера, безъ особеннаго на то отъ командира фельдъегерскаго корпуса позволенія».

Духъ времени сказался въ § 11, которымъ «запрещается всѣмъ заводить у себя всякаго рода непозволительныя игры и общества, черезъ которыя бы могъ нарушаться должный порядокъ и тишина».—Довольно подробно указывалась форма одежды, при чемъ «партикулярная одежда, и ходить по городу и на острова въ фуражкахъ и сертукахъ,—запрещается столь же строго, какъ и во фракѣ; замѣченный же, хотя-бы и постороннимъ, въ такомъ видѣ будетъ примѣрно, какъ ослушникъ, наказанъ».

На фельдъегерей довольно часто поступали нареканія за поведеніе ихъ на почтовыхъ станціяхъ. «Инструкція» и на это обращаетъ вниманіе и § 17 «наистрожайше» подтверждаетъ: «на станціяхъ избѣгать всякаго шуму и не позволять отнюдь самимъ собою управляться». Вмѣсто этого предлагается неисполненіе справедливаго требованія записывать въ имѣющіяся книги и доносить по начальству.

Разсмотрѣнная «Инструкція» была напечатана въ 150 экземплярахъ для раздачи всѣмъ чинамъ фельдъегерскаго корпуса.

Въ первое время избытокъ офицеровъ все-таки настолько сказывался, что принудилъ излишнее количество ихъ просто

*

Digitized by Google

«отчислить» отъ корпуса, съ отпускомъ, впрочемъ, до полученія новыхъ назначеній, всего содержанія. Вопросъ возникъ лишь относительно мундирныхъ денегъ, но и онѣ, по особому опредѣленію комитета министровъ, были отпущены, при чемъ въ 1816 году этотъ отпускъ достигъ 1,377 руб. 30 коп. на 5 офицеровъ (по 100 руб.) и 10 фельдъегерямъ (по 87 руб. 73 коп.).

Роспись дежурствъ была установлена слѣдующая:

	Число выставленныхъ паръ: Дневныхъ.	Ночныхъ.
У Государя Императора.	4	4
» фельдмаршала Салтыкова . . .	1	1
» инспектора всей пѣхоты и артиллеріи, гр. Аракчеева . . .	2	1
» главнокомандующаго въ С.-Петербургѣ, генер. Вязмитинова.	1	1
» начальника главнаго штаба и его канцеляріи	2	1
» военнаго министра	1	1
» дежурнаго генерала	2	1
» статсъ-секретаря гр. Несельроде.	1	—
Въ комитетѣ министровъ . . .	1	—
» фельдъегерскомъ корпусѣ . .	2	2

Кромѣ того для загородныхъ разъѣздовъ содержалось 5 троекъ.

Утвержденіе новаго штата послѣдовало лишь 17 мая 1817 года, при чемъ личный составъ нѣсколько былъ увеличенъ и выразился въ слѣдующихъ числовыхъ данныхъ:

Командиръ корпуса, штабъ-офицеръ . .	1
Капитановъ	3
Поручиковъ	6
Подпоручиковъ	6
Прапорщиковъ	6
Фельдъегерей.	90
Писарей	1
Сторожей	2

Digitized by Google

Кромѣ того, деньщики были присвоены командиру корпуса—«по чину», капитанамъ—по 2, остальнымъ офицерамъ—по 1-му. Вмѣстѣ съ тѣмъ было увеличено почти вдвое и денежное содержаніе, при чемъ командиру корпуса были даны столовыя деньги по 1 руб. въ день, относимыя на суммы кабинета Его Величества.

Въ 1816 году было утверждено «Положеніе о прогонныхъ и кормовыхъ деньгахъ фельдъегерямъ», при чемъ оно касалось отправленій въ старую и новую Финляндію, а также въ Бѣлостокъ, Брестъ-Литовскъ, Дубно и другіе города литовскихъ и бѣлорусскихъ губерній. Размѣръ прогонныхъ денегъ въ старую и новую Финляндію разсчитывался «съ обратомъ» на двѣ лошади, по 6 коп. на версту и лошадь; поэтому до Борга выходило прогона 108 руб. 71 к. ассиг., при 17 руб. 50 коп. кормовыхъ, до Або, черезъ Гельсингфорсъ,—184 руб. 31 коп. прогонныхъ, при 31 руб. 25 коп. кормовыхъ. Для поѣздокъ же въ Литву и Бѣлоруссію, а также въ Грузію отпускалось «съ обратомъ» по три лошади, но для тѣхъ мѣстъ, гдѣ прогоны взимались серебромъ,—лишь на двѣ лошади *). Поэтому, напр., до Бѣлостока прогоны складывались: 19 руб. 50 к. серебромъ и 318 р. 15 к. ассиг., при 56 руб. 25 коп. кормовыхъ; сюда присоединялись еще деньги «тринкгельдъ» и «шмиргельдъ» въ размѣрѣ 1 р. 89 к. сер.

«Положеніе» 1816 года имѣло тотъ недостатокъ, что не заключало исходной точки, и въ немъ были намѣчены выдачи (всего 25), смотря по разстоянію и направленію пути. Разъ же путь не совпадалъ съ намѣченными выдачами,—являлись уже затрудненія въ размѣрѣ денежныхъ суммъ.

Кормовыя выдавались, по прежнему, т. е. за версту въ Россіи $2^1/_2$ коп., а за границей 10 коп.; порціонныя же во время пребыванія въ городахъ выдавались: въ Россіи — по 2 руб. ассиг., въ Парижѣ — по 7 фр., въ Лондонѣ—по 10

*) Назначено было, напр., платить прогоны серебромъ по Курляндской губерніи отъ Митавы до Кольве за $4^1/_2$ мили, на каждую лошадь и милю по одной «ортѣ» (въ рублѣ ихъ три); по Бѣлостокской области за 9 миль—по $12^1/_2$ злотыхъ или по $37^1/_2$ к. серебромъ.

Digitized by Google

шиллинговъ, въ Вѣнѣ и прочихъ городахъ Германіи—по 4 руб. ассиг., въ Мадритѣ—по червонцу, въ Константинополѣ—по 1 р. 50 к. сер. и т. д.

Установленъ и порядокъ денежной отчетности, при чемъ должны были, напр., въ 1818 г., вестись слѣдующія шнуровыя книги: 1) для записи прихода и расхода прогонныхъ денегъ; 2) на жалованье; 3) на выдачу мундирныхъ денегъ; 4) по веденію отчетности по долгу корпуса, и 5) по отпуску дровъ чинамъ корпуса, не имѣющимъ казеннаго помѣщенія. Кромѣ того, ежедневно вице-директору инспекторскаго департамента командиромъ корпуса подавались «дневные рапорты», въ которыхъ вмѣстѣ съ тѣмъ также показывались наличныя суммы ассигнаціями и червонцами.

Въ это же время былъ установленъ и порядокъ комплектованія фельдъегерскаго корпуса. Положеніе объ этомъ, подписанное генералъ-адъютантомъ Закревскимъ, было объявлено 2 апрѣля 1817 года и состояло изъ слѣдующихъ пунктовъ:

«1) Въ фельдъегеря поступаютъ изъ вольноопредѣляющихся, разумѣя подъ симъ названіемъ тѣ состоянія, кои поименованы въ высочайше конфирмованномъ 1802 г. декабря 5 дня докладѣ военной коллегіи, равно и изъ иностранцевъ, на вѣрность подданства Россійскому Престолу присягнувшихъ.

2) Опредѣленіе фельдъегерей производится не иначе, какъ на вакансіи, штатомъ опредѣленныя, и предварительному испытанію способностей и поведенію желающаго опредѣлиться въ сіе званіе.

3) Каждый фельдъегерь обязанъ прослужить въ семъ званіи, съ одобреніемъ начальства, не менѣе 6 лѣтъ, чтобы имѣть право при увольненіи изъ корпуса, по прошенію, получить чинъ XIV класса, для опредѣленія къ должности, буде желаетъ, по почтовому вѣдомству.

4) Если же, по засвидѣтельствованію начальства и медицинскихъ чиновъ, окажется фельдъегерь, просящій объ увольненіи изъ корпуса, вовсе къ службѣ неспособнымъ по болѣзни или увѣчьямъ, отъ службы въ фельдъегерскомъ корпусѣ полученнымъ, то оный получаетъ при отставкѣ чинъ

Digitized by Google

XIV класса и въ такомъ случаѣ, когда прослужитъ въ фельдъегерскомъ корпусѣ добропорядочно 3 года.

Освидѣтельствованіе неспособнаго фельдъегеря должно быть произведено, какъ со стороны начальника, такъ и медицинскихъ чиновниковъ, наистрожайшимъ образомъ.

5) Фельдъегерь, прослужившій въ семъ званіи безпорочно и съ одобреніемъ начальства 9 лѣтъ, при увольненіи изъ фельдъегерскаго корпуса получаетъ чинъ губернскаго секретаря».

Относительно иностранцевъ, желающихъ поступить въ корпусъ, было указано, что ихъ слѣдуетъ въ теченіи 3-хъ мѣсяцевъ «испытывать» съ цѣлью выясненія—не подосланы ли они съ какою-нибудь преступною цѣлью.

Подтверждено было это по корпусу еще разъ въ 1820 году. Поводомъ для этого было то, что Императоръ Александръ «на опредѣленіе въ фельдъегерскій корпусъ на службу нарвскаго уроженца Лошкейта не изъявилъ своей воли» и при этомъ повелѣлъ, «дабы на будущее время всегда наблюдаемо было, чтобы до назначенія къ испытанію представить къ начальнику главнаго штаба Его Величества записку о просящихся въ фельдъегеря съ показаніемъ происхожденія, его службы, ежели гдѣ находился и какъ аттестованъ, при чемъ и самаго просителя лично».

Служба чиновъ фельдъегерскаго корпуса была настолько по тогдашнему времени отвѣтственна, что для контроля личнаго состава былъ организованъ особый «комитетъ», въ составъ котораго входилъ командиръ корпуса, нѣсколько офицеровъ и старшихъ фельдъегерей.

На обязанности комитета лежала забота о сохраненіи должной доблести и нравственности всѣми чинами корпуса. Кромѣ того, комитетъ долженъ былъ слѣдить и за тѣмъ, чтобы служебныя обязанности исполнялись съ должнымъ усердіемъ.

Слѣдующій фактъ наглядно рисуетъ характеръ дѣятельности комитета.

Прапорщикъ Гусевъ, имѣя докторское свидѣтельство, подалъ прошеніе объ увольненіи по болѣзни изъ корпуса.

Digitized by Google

По этому случаю былъ собранъ комитетъ, который и выдалъ особую аттестацію: «Мы, нижеподписавшіеся, представляемъ сіе, сего корпуса о г. прапорщикѣ Гусевѣ въ томъ, что онъ по службѣ былъ въ нѣкоторыхъ случаяхъ исполнителенъ, въ другихъ же—тупъ, въ особенности въ словесныхъ отвѣтахъ и послѣдніе рѣдко ему довѣрялись. Скоростью ѣзды былъ изъ числа лучшихъ. Поведенія его, г-на Гусева, мы не одобряемъ, потому, что онъ будучи на дѣйствительной службѣ, вопреки чести офицера, занимался торговлею дровъ, почему ему приходилось обращаться съ людьми низкими по образу его занятій, какъ неприлично мундиру, чѣмъ совершенно стыдилъ все общество наше. Ежегодные, домовые отпуски его, служатъ доказательствомъ того, что г. Гусевъ совершенно уклонялся отъ службы. Что сходно грубому его характеру, былъ всегда, не уважая лица и мѣста, въ обращеніи не вѣжливъ до грубости и не рѣдко сварливъ до дерзости. Поступокъ его Гусева съ законною своей женой увѣряетъ въ испорченности его нравственности.

Неприличныя сіи качества г. Гусева истребили изъ общества то благородное мнѣніе, которымъ пользуется каждый съ честью служащій офицеръ. Мы едва имѣли терпимость служить съ нимъ, но удерживались въ просьбѣ нашей о семъ потому, что случаи эти сами по себѣ непріятны высшему начальству».

Приведенный документъ наглядно показываетъ, что въ разсматриваемую эпоху чины фельдъегерскаго корпуса стояли въ нравственномъ отношеніи на должной высотѣ, весьма строго относились къ поступкамъ своихъ товарищей и ревниво оберегали честь своего корпуса.

Гораздо снисходительнѣе отнесся комитетъ къ уволенному въ 1812 году въ отставку, коллежскимъ секретаремъ, Іесклингу, служившему въ канцеляріи. Ему было выдано особое свидѣтельство, въ которомъ, между прочимъ, упоминалось, «что начитаемые на немъ въ долгу и слѣдовавшіе съ него ко взысканію, по роспискѣ данной имъ 10 февраля 1817 года, деньги 854 руб. ассигнаціями, кои доброхотно отъ

Digitized by Google

насъ были даны на масло для образа, находящагося въ корпусной канцеляріи и на канцелярскіе расходы,—въ уваженіе бѣднаго его состоянія и входя въ соболѣзненное положеніе человѣчества, а особенно удрученнаго бѣдностью, мы совершенно сей долгъ уничтожаемъ и прощаемъ».

Въ отвѣтъ на такое великодушіе со стороны Іесклинга послѣдовала письменная его благодарность.

До 1817 года форма чиновъ фельдъегерскаго корпуса заключалась, главнымъ образомъ, въ слѣдующемъ: мундиръ и сюртукъ—темнозеленые; рейтузы—темносѣрые съ красными лампасами; шинель—сѣрая съ воротникомъ изъ краснаго сукна; шляпа—съ султаномъ изъ бѣлыхъ перьевъ; эполеты и эксельбанты—золотые.

Въ приведенный же выше годъ въ формѣ произошло нѣкоторое измѣненіе, такъ какъ темно-сѣрые рейтузы были замѣнены зелеными шароварами.

Впрочемъ, зеленые шаровары удержались недолго, и въ 1823 году опять были введены рейтузы съ лампасами, вмѣстѣ съ тѣмъ присвоены были и маленкіе сапоги со шпорами.

Въ этомъ же году денежный отпускъ на обмундированіе былъ замѣненъ выдачей натурою самихъ матеріаловъ. Такъ, стали отпускать на мундиръ - темно-зеленаго «офицерскаго сукна лучшей работы» 2 аршина на сюртукъ—4 аршина, на шинель—темно-сѣраго 6 аршинъ, на двое рейтузъ—3 аршина, на воротникъ, выпушку и лампасы—краснаго сукна 12 вершковъ.

Въ это время имѣлась на лицо казенная фабрика офицерскихъ вещей, изъ которой, какъ было указано, выдавался ежегодно серебряный темлякъ, а на два года — эполеты и эксельбанты.

Упорядочены были и денежные отпуски. Въ 1817 году 10 мая было высочайше утверждено «Положеніе», въ которомъ было указано «сколько предполагается производить въ выдачу прогонныхъ денегъ фельдъегерямъ, отправляемымъ въ чужіе края въ оба пути прямымъ трактомъ, съ путевыми и кормовыми деньгами, а равно и о кормовыхъ деньгахъ, выдаваемыхъ на мѣстахъ пребыванія ихъ».

Digitized by Google

Въ слѣдующемъ году, впрочемъ, отпуски, установленные упомянутымъ выше положеніемъ, признаны были недостаточными и 18 августа состоялся именной указъ Императора, объявленный сенату министромъ юстиціи, въ которомъ, между прочимъ, указывалось: «Во время пребыванія фельдъегерей въ Берлинѣ, производить имъ отнынѣ въ томъ городѣ кормовыхъ денегъ вдвое противъ нынѣшняго, то есть, по 8 рублей ассигнаціями въ сутки, прогонныхъ же денегъ отъ Берлина до Варшавы выдавать имъ впередъ по 60 червонныхъ, вмѣсто 40 червонныхъ, нынѣ отпускаемыхъ».

Въ 1817 году чины фельдъегерскаго корпуса примѣнялись какъ бы къ поддержанію даже правильныхъ почтовыхъ сношеній, такъ какъ, напр., было установлено, что они отправлялись изъ Петербурга въ Москву черезъ два дня въ третій.

И при мирныхъ условіяхъ на дѣятельность чиновъ фельдъегерскаго корпуса продолжали обращать вниманіе и «скорая ѣзда» по прежнему поощрялась. Напр., въ приказѣ по корпусу отъ 29 апрѣля 1818 года была объявлена за нее благодарность дежурнаго генерала Закревскаго фельдъегерю Грибову, который, «отправленный изъ Стараго Константинова 22 числа сего апрѣля пополуночи въ 5-ть часовъ, прибылъ въ С.-Петербургъ 27 числа сего же мѣсяца пополудни въ $2^1/_2$ часа, и слѣдственно былъ въ пути 5 дней и $9^1/_2$ часовъ».

Срокъ, конечно, незначительный, принимая еще во вниманіе состояніе, въ разсматриваемое время, большинство проѣзжихъ дорогъ.

Шоссе являлись тогда лишь рѣдкимъ исключеніемъ, и были проложены только въ окрестностяхъ столицъ.

Въ эту эпоху по числу исполненныхъ порученій чисто придворнаго характера обращаетъ на себя вниманіе поручикъ Марковичъ. Такъ, въ 1816 году онъ Императрицею Маріею Ѳеодоровною былъ посланъ въ Брюссель для доставленія Вел. Кн. Аннѣ Павловнѣ «датскаго» приданаго, — за что и былъ награжденъ отъ Ея Высочества золотою табакеркою и

Digitized by Google

100 червонцами, а по возвращеніи въ Петербургъ золотая же табакерка была получена Марковичемъ и отъ Императрицы Маріи Ѳеодоровны.

Въ слѣдующемъ году Марковичъ участвовалъ «во встрѣчи и препровожденіи» въ Петербургъ прусской принцессы Шарлоты; отъ послѣдней былъ полученъ брилліантовый перстень. Въ 1817 году же сопровождалъ въ Москву Императрицу Марію Ѳеодоровну, за что также былъ удостоенъ брилліантоваго перстня. За сопровожденіе Ея Величества, возвращавшейся въ Петербургъ, поручикомъ Марковичемъ была получена золотая табакерка. Сопровождать въ 1818 году Ея Величество «въ чужіе края» былъ взятъ тотъ же поручикъ Марковичъ, при чемъ его главная обязанность заключалась въ платежѣ прогонъ. За удачное выполненіе этого «вояжа» былъ награжденъ брилліантовымъ перстнемъ.

Можно указать еще на слѣдующія награды, полученныя въ разсматриваемый періодъ другими чинами корпуса:

Капитанъ Годефроа за вояжъ съ Государемъ былъ награжденъ 2 ноября 1817 г. 300 руб. ассигн.; онъ находился при Его Величествѣ и во всѣхъ послѣдующихъ путешествіяхъ за границею и по Россіи; въ воздаяніе же ревностной службы и усердныхъ трудовъ во время этихъ путешествій былъ въ 1824 году пожалованъ орденомъ св. Анны 3 ст. Прапорщикъ Добровольскій въ 1823 г. былъ въ вояжѣ съ Императоромъ и награжденъ 400 руб. ассиг. Маіоръ Михайловъ, за нахожденіе съ Императоромъ Александромъ I во многихъ вояжахъ за границею и по Россіи, всемилостивѣйше былъ награжденъ, 9 ноября 1824 г., орденомъ св. Владиміра 4 ст. Подпоручикъ Бѣлоусовъ въ томъ же году за вояжъ съ Государемъ былъ пожалованъ 1000 руб. ассиг.

Всѣ требованія тогдашней строевой службы, въ смыслѣ соблюденія формы одежды, всецѣло примѣнялись и къ фельдъегерскому корпусу.

Бывали случаи, что Императоръ Александръ лично замѣчалъ дѣлаемыя отступленія. Такъ, въ 1817 году по корпусу былъ отданъ слѣдующій приказъ:

Digitized by Google

«Государь Императоръ лично изволилъ замѣтить въ фельдъегеряхъ упущенія, какъ-то: 27 числа сего мѣсяца (іюня) Его Величество встрѣтилъ фельдъегеря, ѣдущаго на Каменномъ островѣ съ растегнутымъ внизу мундиромъ; другаго имѣвшаго шляпу съ поля; третій, встрѣтясь, поднялъ руку къ шляпѣ и тотчасъ же опустилъ оную, а долженъ былъ держать руку у шляпы до тѣхъ поръ, пока пройдетъ или проѣдетъ та особа, кому честь онъ отдаетъ

Вслѣдствіе сего, какъ замѣченный Государемъ Императоромъ, ѣхавшій на Каменномъ островѣ съ растегнутымъ мундиромъ оказался фельдъегерь Павловъ, то за сіе приказалъ (генералъ Закревскій) посадить его подъ арестъ на гаубтвахту на трое сутокъ».

Далѣе дежурный генералъ Закревскій подтверждаетъ, чтобы «какъ офицеры, такъ и фельдъегеря не отступали отнюдь ни въ чемъ отъ предписанной формы». Въ особенности же предписывается имъ: «будучи у должности, ѣхавши по городу или находясь на улицѣ, а также въ домахъ, гдѣ требуется наблюденіе формы, не растегивать мундиръ; шляпу носить прямо, а не съ поля, то, встрѣчаясь со старшимъ, поворачивали бы, какъ то дѣлаютъ фронтовые офицеры, а поднявши руку къ шляпѣ держать оную до тѣхъ поръ, пока особа, для которой дѣлаетъ честь, пройдетъ или проѣдетъ. За малѣйшее неисполненіе сего правила, взыщется съ каждаго фельдъегерскаго корпуса офицера и фельдъегеря по всей строгости».

Вообще Императоръ Александръ щепетильно относился къ соблюденію формы. Въ 1820 году поэтому произошелъ слѣдующій случай: поручикъ Лощевскій, ожидая у шлагбаума Государя, получилъ отъ Императора замѣчаніе: «у тебя шляпа не по формѣ». Почти тоже замѣчаніе получилъ прапорщикъ Михайловъ, которому Его Величествомъ было сказано: «не такъ надѣта шляпа». Въ дѣйствительности же у обоихъ шляпы въ указанныхъ случаяхъ были одѣты по установленной формѣ, т. е. «съ поля».

Эти замѣчанія все-таки смутили командира фельдъегер-

Digitized by Google

скаго корпуса маіора Дюжакова, а поэтому послѣдній счелъ нужнымъ о полученныхъ ввѣреннаго его корпуса чинами отъ Государя замѣчаніяхъ донести дежурному генералу, но послѣдній приказалъ все-таки надѣвать впредь шляпы и загородомъ такъ, какъ это дѣлали прежде, т. е. съ поля.

Личный составъ фельдъегерскаго корпуса за разсматриваемый періодъ былъ довольно неустойчивъ. Такъ, въ теченіи 6 лѣтъ (съ 1 января 1816 г. по 1 ноября 1822 г.) выбыло 102 человѣка, изъ нихъ умерло 13 человѣкъ, а по болѣзни уволены 74 человѣка.

Въ разсматриваемую эпоху, по своему стремленію къ самообразованію, офицерскій составъ рѣзко выдѣлялся изъ окружающей среды. Въ 1822 году было положено первое основаніе библіотекѣ. Въ этомъ году, съ утвержденіемъ списка предполагаемыхъ къ выпискѣ книгъ дежурнымъ генераломъ Закревскимъ, было пріобрѣтено 17 сочиненій на значительную, по тогдашнему времени, сумму въ 411 рублей.

Объясняется это стремленіе къ самообразованію еще и тѣмъ, что частыя заграничныя путешествія, знакомство съ западно-европейскою жизнью, съ государственнымъ тамъ строемъ и съ художественными сокровищами «чужеземцевъ»,— невольно заставляли чиновъ корпуса, если не всѣхъ, то большинство, заботиться о поддержаніи и развитіи въ себѣ тѣхъ впечатлѣній, которыя вынесены за время заграничной поѣздки или «вояжа» съ Высочайшими особами.

Вообще идея товарищества и корпоративной солидарности была сильно развита въ фельдъегерскомъ корпусѣ. Это доказываетъ ихъ артельное хозяйство. Организовано оно впервые было въ 1823 году, когда корпусъ былъ перемѣщенъ въ обширный домъ Лопатина (Московской части 1-го квартала, по Невскому проспекту у Знаменія, №№ 112—113), гдѣ большинство чиновъ имѣли казенныя помѣщенія.

Артельное хозяйство самими фельдъегерями было заведено на 60 человѣкъ, при чемъ имѣлся общій столъ, чай и вообще все необходимое продовольствіе.

Вызываемый этимъ расходъ пополнялся соотвѣтствующими

Digitized by Google

вычетами изъ содержанія. Кромѣ того, въ общую артель передавались и тѣ продукты, которые получались изъ коммисаріатскаго департамента.

Въ каждой ротѣ вся хозяйственная часть лежала на ротномъ командирѣ. Исполнителями его распоряженій были артельщики (по два на роту), которые собственно и производили всѣ покупки.

Къ установленной отчетности должны были прикладываться оправдательные документы.

Общая же сводка отчетности по всему корпусу лежала на его командирѣ, который и отвѣчалъ за каждую неправильность.

Вообще командиру корпуса приходилось очень быть внимательнымъ ко всѣмъ суммамъ, поступавшимъ въ корпусъ; неправильныя выдачи относились на его счетъ.

Между тѣмъ по денежнымъ суммамъ были весьма значительные обороты. Ниже приводимая «Вѣдомость» за 1820 годъ даетъ тому наглядную картину.

Источникъ полученія.	Къ 1 Января 1820 г. осталось на лицо.		Въ теченіи 1820 года поступило.		ИТОГО.		За 1820 г. израсходовано.		Къ 1 Января 1821 г. осталось.	
	Р.	К.	Р.	К.	Р.	К.	Р.	К.	Р.	К.
Изъ суммъ, принимаемыхъ изъ кабинета ЕГО ВЕЛИЧЕСТВА на отправленіе фельдъегерей:										
червонцевъ . . .	2,702	—	14,438	—	17,140	—	15,654	50	1,485	50
ассигнацій . . .	12,675	89¹/	137,197	52¹/₄	149,873	41¹/₂	136,772	32¹/₄	13,101	9¹/₄

Кромѣ того, въ тотъ же годъ было отпущено еще 42,570 р. 36¹/₄ коп. на наемъ и отопленіе занимаемаго дома, а также на выдачу жалованья и на обмундированіе чинамъ корпуса.

Всѣ эти суммы хранились въ инспекторскомъ департаментѣ въ общемъ сундукѣ, при чемъ въ 1822 году было уста-

Digitized by Google

новлено право имѣть при канцеляріи корпуса всего 5,000 червонцевъ и 2,000 ассигнаціями на экстренныя отправленія.

Разрѣшеніе на пополненіе этой суммы получалось каждый разъ отъ вице-директора упомянутаго выше департамента.

Всѣ приведенныя выше преобразованія во внутренней жизни фельдъегерскаго корпуса происходили при новомъ командирѣ маіорѣ Дюжаковѣ, смѣнившемъ въ 1817 году полковника барона Тизенгаузена.

Новый командиръ былъ одинъ изъ старыхъ фельдъегерей, такъ какъ въ корпусъ былъ зачисленъ еще изъ каптенармусовъ Преображенскаго полка въ годъ основанія фельдъегерскаго корпуса. Въ подпоручики былъ произведенъ въ 1799 г., въ поручики—въ 1807 г., въ капитаны—въ 1812, въ маіоры—при назначеніи на должность командира. Дюжаковъ былъ первымъ командиромъ 1-й роты фельдъегерей, но командовалъ ею не долго и передъ своимъ новымъ назначеніемъ несъ обязанности казначея.

Маіоръ Дюжаковъ въ теченіи 6 лѣтъ исполнялъ обязанности, связанныя со званіемъ командира фельдъегерскаго корпуса. Кромѣ того, имъ было выполнено съ успѣхомъ много особо важныхъ секретныхъ порученій, за что и былъ награждаемъ очень часто высочайшими благодарностями; приходилось ему также часто сопровождать Императора Александра въ его внутреннихъ и заграничныхъ «вояжахъ».

Маіоръ Дюжаковъ службу оставилъ въ 1823 году, когда приказомъ отъ 6 февраля былъ уволенъ «за болѣзнью» съ переименованіемъ въ надворные совѣтники.

Командиромъ же корпуса былъ назначенъ маіоръ Васильевъ, ранѣе не служившій въ фельдъегерскомъ корпусѣ.

Новый командиръ происходилъ изъ дворянъ Московской губерніи. Свою службу началъ въ министерствѣ финансовъ и только въ 1812 году перешелъ на военную, когда былъ зачисленъ въ ополченіе. Въ слѣдующемъ году состоялся переводъ въ 30-й егерскій полкъ съ чиномъ поручика. Съ этимъ чиномъ Васильевъ совершилъ всѣ послѣдующія кампаніи;

Digitized by Google

при взятіи Парижа былъ раненъ въ ногу. За выказанное же тутъ отличіе награжденъ орденомъ св. Владиміра 4 ст. съ бантомъ; «за отличіе» же произведенъ былъ въ маіоры.

Первымъ крупнымъ фактомъ въ жизни офицерскихъ чиновъ фельдъегерскаго корпуса при новомъ командирѣ было высочайше утвержденное 10 апрѣля 1823 года мнѣніе государственнаго совѣта о возведеніи въ дворянское достоинство дѣтей оберъ-офицеровъ фельдъегерскаго корпуса, наравнѣ съ дѣтьми оберъ-офицеровъ другихъ родовъ службы.

Приведенное право имѣло огромное значеніе, такъ какъ оно показало, что офицеръ-фельдъегерь является полноправнымъ членомъ среди остального офицерскаго состава нашихъ вооруженныхъ силъ.

Новое право вмѣстѣ съ тѣмъ давало возможность офицерскимъ чинамъ фельдъегерскаго корпуса ходатайствовать о возведеніи въ дворянское достоинство одного изъ сыновей, рожденнаго до полученія оберъ-офицерскаго чина. Сначала эти ходатайства герольдіей удовлетворялись свободно; они докладывались общему собранію правительствующаго сената, а затѣмъ передавались въ государственный совѣтъ, мнѣніе котораго и удостоивалось высочайшей конфирмаціи. Такимъ порядкомъ, напр., былъ возведенъ въ дворянство сынъ прапорщика Елагина. Но потомъ, съ изданіемъ повелѣнія 1843 года, которое обязывало представленіе доказательствъ, что сынъ, о которомъ ходатайствуется, имѣетъ образованіе (была даже составлена особая программа),—сенатъ сталъ отказывать въ ходатайствахъ, возвращая бумаги подъ предлогомъ, что еще не выработаны правила для примѣненія упомянутаго повелѣнія 1843 года. Такой отказъ получилъ прапорщикъ Массонъ и многіе другіе.

Къ концу царствованія Императора Александра Благословеннаго во главѣ штаба Его Величества былъ поставленъ генералъ-адъют. баронъ, впослѣдствіи графъ, Дибичъ.

Послѣдній имѣлъ обыкновеніе многія свои распоряженія по фельдъегерскому корпусу, особенно случаи отправленія

Digitized by Google

чиновъ корпуса съ какими-либо порученіями, доводить до свѣдѣнія Государя.

Въ такихъ случаяхъ «Major Général», какъ обыкновенно звали Дибича, писалъ на почтовыхъ листочкахъ небольшія записки. На нихъ Императоромъ зачастую клались и резолюціи, касающіяся до фельдъегерскаго корпуса. Эти резолюціи показываютъ, что Александръ Благословенный хорошо зналъ личный составъ корпуса

Съ кончиной Императора Александра наступившій съ 19 ноября по 14 декабря періодъ междуцарствованія былъ тяжелой эпохой въ служебной дѣятельности фельдъегерскаго корпуса. Это станетъ понятнымъ, если указать, что въ упомянутый 25 дневный промежутокъ времени поддерживалось, при помощи фельдъегерей, почти безпрерывное сообщеніе между тремя, столь удаленными другъ отъ друга, пунктами, какъ Таганрогъ, Варшава и Петербургъ.

При такихъ конечно условіяхъ промежутокъ въ нѣсколько часовъ уже считался для фельдъегеря «отдыхомъ». Такъ, фельдъегеря, прибывшаго изъ Таганрога въ 11 час. веч. 22 числа, Цесаревичъ Константинъ Павловичъ уже отправилъ обратно въ 6 час. слѣдующаго утра, т. е. черезъ 7 часовъ. Такая «задержка» была уже отмѣчена и Дибичу объ ней было сообщено: «Сюда прибылъ фельдъегерь Федоровъ, котораго я задержалъ лишь съ цѣлью дать ему отдыхъ».

Фельдъегерь Поповъ же, прибывшій также изъ Таганрога отъ Дибича 24 ноября въ 7 час. вечера, совершивъ весь длинный путь всего въ 6 дней, съ отвѣтными депешами былъ посланъ на слѣдующій день въ 5 час. утра, т. е. черезъ 10 часовъ промежутка опять предстояла ему 6-дневная курьерская скачка на перекладныхъ.

Важные акты, на французскомъ и русскомъ языкахъ, о смерти Императора и о восшествіи на престолъ Цесаревича Константина были довѣрены Дибичемъ поручику Петровскому, который былъ такъ лестно аттестованъ: «Наконецъ, счелъ я долгомъ послать съ этой депешей поручика корпуса фельдъегерей Петровскаго; офицера испытанной преданности, въ

Digitized by Google

надеждѣ, что она будетъ доставлена такимъ образомъ быстрѣе».

Однако Дибичъ боялся все-таки какихъ-либо печальныхъ случайностей въ пути, а потому въ той же депешѣ увѣдомляетъ Цесаревича: «Я пошлю вослѣдъ за нимъ другого фельдъегеря, у котораго не будетъ иныхъ депешъ, но онъ будетъ на готовѣ принять депеши Петровскаго, если бы съ послѣднимъ случилось по пути какое-нибудь несчастіе».

Этимъ другимъ фельдъегеремъ былъ Петровъ, который и везъ дубликаты актовъ, ввѣренныхъ поручику Петровскому.

Почти безпрерывный пріѣздъ и отъѣздъ фельдъегерей былъ и въ Петербургѣ.

Изъ одного только письма генералъ-адъютанта Потапова, напр., виденъ слѣдующій расходъ:

5-го декабря Великій Князь Михаилъ Павловичъ отправился обратно въ Москву, взявъ 3-хъ фельдъегерей.

7-го декабря возвратился изъ Варшавы фельдъегерь, посланный 27 ноября отъ военнаго министра къ генералъ-лейтенанту Курутѣ. Того же числа былъ отправленъ «срочный» курьеръ къ Дибичу въ Таганрогъ.

8-го декабря Великій Князь Николай Павловичъ отправилъ съ «нарочнымъ» фельдъегеремъ два письма къ Великому Князю Михаилу Павловичу.

Пріѣздъ въ это время фельдъегерей въ Петербургъ изъ Варшавы уже настолько сталъ интересовать будущаго Императора Николая, что онъ приказалъ военному генералъ-губернатору сдѣлать распоряженіе о препровожденіи прибывающихъ къ варшавской заставѣ фельдъегерей прямо къ нему подъ конвоемъ казака.

Digitized by Google

Форма при Императоре Николаѣ

1823 – 1845

Digitized by Google

Digitized by Google

Форма при Императорѣ Николаѣ I.

1826 — 1845.

Digitized by Google

Digitized by Google

Глава IV.

Служба чиновъ корпуса при началѣ царствованія Императора Николая I.— Сопровожденіе политическихъ преступниковъ.—Перемѣна обмундированія.— Командиръ корпуса подполковникъ Дитерихсъ.– Участіе въ Персидской и Турецкой войнахъ; отличія и награды.—Проѣздъ Императора въ фельдъегерской формѣ. — Служба во время Польскаго возстанія. — Командиръ корпуса подполковникъ Саксъ. — Характеристика фельдъегерской ѣзды.— Случаи изъ внутренней жизни корпуса.

НАЧАЛО царствованія Императора Николая I было ознаменовано для чиновъ фельдъегерскаго корпуса исполненіемъ тѣхъ серьезныхъ обязанностей, которыя были вызваны поступками декабристовъ.

Дѣйствія чиновъ корпуса, являясь отдѣльными эпизодами, до сихъ поръ не могутъ быть достаточно освѣщены, такъ какъ они связаны съ архивными дѣлами, не подлежащими еще всенародному оглашенію.

Изъ извѣстныхъ и несекретныхъ фактовъ разсматриваемаго времени заслуживаетъ вниманія дѣло фельдъегеря Жалдыбина, которому пришлось, какъ и многимъ чинамъ корпуса, принять довольно близкое участіе въ дѣлѣ развозки лицъ, причастныхъ къ декабрьскимъ событіямъ, по назначеннымъ для нихъ мѣстамъ ссылокъ.

Digitized by Google

На означеннаго Жалдыбина было возложено сопровожденіе въ Тобольскъ государственныхъ преступниковъ Поджіо, Муханова и Пущина. Во время проѣзда черезъ Ярославль Жалдыбинъ допустилъ свиданіе этихъ декабристовъ съ г-жами Уваровой, Якушкиной и матерью ея.

За этотъ поступокъ, по высочайшему повелѣнію, фельдъегерь Жалдыбинъ былъ преданъ военному суду при Ярославскомъ гарнизонномъ баталіонѣ.

Судомъ были вытребованы изъ канцеляріи корпуса свѣдѣнія о службѣ подсудимаго, при чемъ оказалось, что Жалдыбинъ еще ранѣе, въ 1826 году, сопровождая въ Иркутскъ государственныхъ преступниковъ двухъ Муравьевыхъ, Торсона и Анненкова *), не допустилъ въ Мурзинкѣ, первой станціи отъ Петербурга, свиданіе съ упомянутыми лицами ихъ родственниковъ, хотя послѣдніе и предлагали подкупъ въ размѣрѣ 3,500 руб.

О предложенныхъ же деньгахъ Жалдыбинъ немедленно тогда же донесъ дежурному генералу главнаго штаба Его Величества генералъ-адъютанту Патапову.

Произведенное дознаніе подтвердило это донесеніе, и со стороны ген. Патапова тогда была объявлена исполнительному фельдъегерю благодарность.

Выяснилось также еще слѣдующее: фельдъегеремъ Жалдыбинымъ было доведено до свѣдѣнія дежурнаго генерала, что при его, съ фельдъегеремъ Миллеромъ, возвращеніи изъ Тобольска въ потерянномъ жандармомъ Приваловымъ мѣшкѣ было найдено письмо Пущина къ родственницѣ, которой упомянутое письмо передать взялся Приваловъ.

Приведенныя «справки» облегчили участь Жалдыбина. Всему дѣлу былъ данъ ходъ въ томъ направленіи, что свиданіе было простою случайностью и не являлось какимъ-либо

*) Этимъ можно и объяснить неодобрительный отзывъ его жены, рожденной Гебль, о фельдъегерѣ Жалдыбинѣ, гдѣ она его называетъ ужаснымъ и жестокимъ человѣкомъ. Но это голословное заявленіе подкрѣпляетъ лишь тѣмъ, что онъ весь путь сдѣлалъ безъ отдыха. Но та же П. Е. Гебль, когда получила разрѣшеніе ѣхать въ Сибирь, просила дать ей въ спутники фельдъегеря.

Digitized by Google

злоумышленнымъ, съ корыстною цѣлью, послабленіемъ со стороны Жалдыбина. Поэтому Жалдыбинъ былъ по особому постановленію аудиторіатскаго департамента главнаго штаба освобожденъ отъ суда, время же нахожденія подъ арестомъ, за періодъ слѣдствія, вмѣнено въ наказаніе, затѣмъ онъ былъ возвращенъ на службу, но предписано было, на основаніи высочайшей конфирмаціи, впредь не давать ему исполненіе важныхъ порученій. На дорогу же изъ Ярославля въ Петербургъ выдано было 60 руб. ассигн.

Такое гуманное отношеніе станетъ понятнымъ, если та эпоха даетъ возможность бывшему фельдъегерю Подгорному (уволенъ со службы маіоромъ въ 1859 году) въ своихъ воспоминаніяхъ говорить: «Бывъ неоднократно посылаемъ Его Величествомъ съ бумагами въ Сибирь, предъ отправленіемъ я обыкновенно призывался въ кабинетъ Государя. Онъ выдавалъ мнѣ нѣсколько сотъ рублей съ приказаніемъ купить пудъ чаю, а на остальныя деньги Жукова табаку и все раздать въ Сибири сосланнымъ по четырнадцатому декабрю». Отпуская послѣ этого Подгорнаго, Императоръ Николай имѣлъ обыкновеніе грозить пальцемъ, приговаривая: «Но, да сохранитъ тебя Богъ примѣшивать тутъ мое имя,—чтобы ни одна живая душа не знала, что посылка идетъ отъ меня, а если спросятъ отъ кого, то отвѣчай, что изъ Москвы отъ неизвѣстныхъ благотворителей».

Вообще случаевъ порицаній на дѣйствія чиновъ корпуса, къ чести ихъ, не встрѣчается. Они умѣли долгъ службы и ревность исполненія возлагаемыхъ порученій соединять съ принципами гуманности и человѣчности.

Не жаловался на нихъ даже М. М. Фокъ, достойный помощникъ Бекендорфа, хотя и доносилъ послѣднему, что во время пути въ Сибирь, на этапѣ въ Ярославлѣ, нѣсколько «цариковъ» (декабристы) и въ томъ числѣ бывшій князь Трубецкой говорили: «Ничего! У насъ въ Москвѣ человѣкъ десять нашихъ комиссаровъ, которымъ поручено избавить насъ отъ Государя; и если ему опять удастся уцѣлѣть,—то это будетъ не больше, какъ отсрочка!» Фельдъегерь же, сопровождав-

Digitized by Google

шій Трубецкого, въ донесеніи былъ выгороженъ припиской, что приведенныя слова говорились лишь тогда, когда фельдъегерь выходилъ изъ комнаты.

Дѣятельность фельдъегерей стала очень похожа на жандармскую. Даже аресты чисто политическаго характера производились лишь при присутствіи офицера корпуса. Такъ, когда въ 1841 году Императоромъ Николаемъ было сдѣлано распоряженіе объ арестованіи де-Санглена, къ нему на квартиру отъ князя Д. В. Голицына явился фельдъегерь съ письмомъ, въ которомъ предлагалось де-Санглену «въ присутствіи фельдъегерскаго корпуса поручика Виммерна» собрать всѣ документы и акты, а затѣмъ изъ Москвы «по фельдъегерски» отправиться въ Петербургъ. Поручикъ Виммернъ, какъ и всѣ чины корпуса, исполняя обязанности службы, вмѣстѣ съ тѣмъ съумѣлъ внушить къ себѣ, во время пути, не только уваженіе, но и любовь. Это доказываетъ слѣдующее мѣсто изъ записокъ де-Санглена: «здѣсь (т. е. дорогою) долженъ я отдать полную справедливость г. Виммерну. онъ успокоилъ меня какъ родной сынъ: угождалъ моимъ капризамъ, которые я нарочно выказывалъ, чтобы не падать духомъ. Я обязанъ много его человѣколюбію и снисходительности. Мы сблизились дорогою». Какъ, кажется, въ позднѣйшее время жандармскіе чины рѣдко оставляли въ арестованныхъ такого рода воспоминанія. Надо еще замѣтить, что въ эту эпоху собственно къ перевозкамъ осужденныхъ политическихъ преступниковъ жандармы почти не привлекались. Это подтверждаетъ въ своихъ запискахъ и извѣстный декабристъ М. И. Муравьевъ - Апостолъ, который пишетъ: «изъ каземата отвели на гауптвахту, гдѣ уже былъ Ал. Бестужевъ (Марлинскій); фельдъегерь везъ насъ черезъ Ярославль, Вятку, Пермь и Екатеринбургъ». Затѣмъ продолжаетъ: «фельдъегерь, довезшій насъ до Тобольска и доложившій губернатору о нашемъ пріѣздѣ, отправился обратно въ Петербургъ просить новаго назначенія», т. е., надо думать, новой командировки въ Сибирь.

При отправленіи извѣстнаго «господина» Магницкаго въ Казань, сдѣланному по распоряженію графа Милорадо-

Digitized by Google

вича, фельдъегерь провожалъ его до первой станціи. Отправка въ Шлиссельбургъ прапорщика Нѣжинскаго полка Вадковскаго, бывшаго кавалергарда, арестованнаго въ Курскѣ полковникомъ гвардейскаго казачьяго полка Николаевымъ, тоже была возложена на фельдъегеря. Сохранилась также собственноручная записка Николая Павловича къ Дибичу такого, между прочимъ, содержанія: «Выслать на встрѣчу Булгари и г. Чернышеву фельдъегерей, для взятія ихъ подъ арестъ за городомъ и сюда доставить въ крѣпость». Штабсъ-капитанъ Муравьевъ уѣхалъ на четыре мѣсяца въ отпускъ въ Орелъ, но посылается фельдъегерь къ кн. Голицину въ Москву «для арестованія его на дорогѣ, гдѣ встрѣтится».

Донесеніе отъ генерала Кутузова объ окончаніи исполненія приговоровъ, 13 іюля 1826 года, надъ осужденными декабристами, было доставлено Императору Николаю фельдъегеремъ Чаусовымъ.

Въ эту же эпоху фельдъегерямъ приходилось сопровождать и духовныхъ особъ, при чемъ пунктомъ поѣздокъ обыкновенно былъ Соловецкій монастырь. Напримѣръ, въ этотъ монастырь пріѣзжалъ фельдъегерь за іеромонахомъ Ефиміемъ; привезенъ же былъ туда бывшій настоятель Селенгинскаго монастыря игуменъ Израиль. Были также случаи привоза въ Петропавловскую крѣпость: изъ Тихвинскаго монастыря іеромонахъ Іеронимъ и изъ Мурома священникъ Лавровскій.

Впослѣдствіи фельдъегеря отправлялись за тѣми осужденными, которые прощались. За бывшимъ ротмистромъ кавалергардскаго полка графомъ Захаромъ Чернышевымъ былъ посланъ изъ Петербурга въ Якутскъ фельдъегерь Григорьевъ, который привезъ затѣмъ Чернышева въ Тифлисъ для зачисленія его въ Нижегородскій драгунскій полкъ.

Если при сопровожденіи «декабристовъ» и находились жандармы, то послѣдніе, какъ упоминаетъ А. П. Бѣляевъ въ своихъ воспоминаніяхъ, подчинялись фельдъегерю, который и производилъ всѣ дорожные расходы.

Фельдъегеря, для исполненія требованій данныхъ имъ ин-

Digitized by Google

струкцій, принимали иногда очень «политическія мѣры». Такъ, когда на одной изъ станцій супруга Якушкина, тоже декабриста, хотѣла передать деньги отправляемымъ въ Сибирь, то фельдъегерь, чтобы помѣшать этому, лишь крикнулъ ямщику «пошелъ».

Манеру ѣзды фельдъегерей той эпохи рисуетъ слѣдующій разсказъ «декабриста» Бѣляева:

Въ Петровскій замокъ, у Забайкалья, прибылъ фельдъегерь Подгорный, который привезъ Ѳ. Ѳ. Вадковскаго, взялъ съ собою А. О. Корниловича и отправился затѣмъ въ Иркутскъ. На станціи замка лошадей держалъ, при чемъ необыкновенно хорошихъ, сибирякъ-крестьянинъ Анкудниковъ.

Подгорный и пригрозилъ послѣднему, «по фельдъегерскому обычаю», въ случаѣ, если повезутъ его плохо. Тогда Анкудниковъ запрегъ тройку самыхъ лучшихъ лошадей и самъ сѣлъ за ямщика, сказавъ при этомъ фельдъегерю, чтобы онъ уже не говорилъ тише. Дорога шла лѣсомъ. Только тронулись, лошади—подхватили.

Тутъ и лихой фельдъегерь струсилъ. Подгорный имѣлъ обыкновеніе ѣхать стоя, опираясь на саблю, но тутъ ужъ онъ уцѣпился въ сани обѣими руками и началъ кричать: «тише, тише, останови, держи». Но Анкудниковъ только отвѣтилъ: «теперь ужъ держись, братъ; я и самъ ихъ не остановлю; сидите смирно». Впрочемъ, онъ правилъ очень опытно и фельдъегерская тройка благополучно затѣмъ подкатила къ слѣдующей станціи. Перегонъ въ 30 верстъ былъ сдѣланъ въ полтора часа.

Такимъ образомъ, приведенные выше факты изъ дѣятельности чиновъ фельдъегерскаго корпуса въ первые два года царствованія Императора Николая вполнѣ подтверждаютъ фразу нашего знаменитаго поэта Пушкина, который написалъ въ 1826 году, между прочимъ, П. А. Осиповой: «Дѣло въ томъ, что безъ фельдъегеря у насъ ничего не дѣлается: мнѣ дали его для безопасности». Въ послѣдней фразѣ поэтъ слукавилъ, такъ какъ фельдъегерь былъ присланъ для доставленія Пушкина изъ его родной деревни въ Москву къ Императору по дѣлу тѣхъ же декабристовъ.

Digitized by Google

Для большаго оправданія приведенной выше фразы Пушкина не безъинтересны и еще нѣкоторые случаи командированія фельдъегерей.

Въ 1827 году, 24 іюня, былъ посланъ, по повелѣнію Императора, фельдъегерь къ графу Аракчееву для полученія увѣдомленія объ эпидеміи, свирѣпствовавшей тогда въ Тихвинскомъ уѣздѣ. Поручикъ Клейникъ былъ отправленъ въ крѣпость, за неисполненіе приказанія командира, также съ фельдъегеремъ. Даже знаменитая графа Аракчеева Настасья Минкина пользовалась службою фельдъегерей. Въ одномъ письмѣ къ графу она, между прочимъ, пишетъ: «я посылала фельдъегеря въ садъ, чтобы вамъ все могъ сказать».

Начало царствованія Императора Николая было отмѣчено для чиновъ фельдъегерскаго корпуса перемѣной обмундированія.

Были даны, въ 1826 году, вмѣсто бывшихъ у нихъ двубортныхъ мундировъ, — однобортные о девяти пуговицахъ, при чемъ воротникъ, вмѣсто краснаго, былъ установленъ темнозеленый съ красною выпушкою. Такая же выпушка была и на фалдахъ; красные же обшлага и темносѣрые рейтузы остались по прежнему, но рейтузы вмѣсто лампасъ имѣли уже лишь одни красные канты; сапоги короткіе съ прибивными шпорами.

Воротники и обшлага сюртуковъ установлены были темнозелеными съ красною выпушкою; такую же выпушку имѣлъ сѣрый воротникъ шинели. Шляпа съ бѣлымъ султаномъ и шпага кавалерійскаго образца.

Въ дорогѣ офицеры и нижніе чины должны были быть при саблѣ на черной портупеѣ и въ темнозеленой фуражкѣ съ такимъ же околышомъ. Канты на фуражкѣ были красные: у офицеровъ—по верхнему и нижнему краямъ околыша и по верхнему корпусу тульи, а у фельдъегерей только по краямъ околыша.

Въ 1827 году послѣдовали еще нѣкоторыя перемѣны въ формѣ. Для различія чиновъ офицеры, подобно другимъ родамъ оружія, стали имѣть на эполетахъ кованныя серебряныя звѣздочки.

Digitized by Google

Матеріалъ для обмундированія доставлялся комиссаріатскимъ департаментомъ, которому и представлялись особыя «описи».

Для примѣра привожу одну такую вѣдомость, составленную по сроку 1828 года, на 29 офицеровъ и 66 фельдъегерей:

1) На мундиръ, по 2 арш. темнозеленаго сукна	190	арш.	—	в.
2) На 2-е рейтузъ, по 2 арш. темносѣраго сукна	285	»	—	»
3) На обшлага и выпушки, по 2 вер. алаго сукна	11	»	14	»
4) Стамеду подъ мундиръ, по 2 арш. 8 верш.	237	»	8	»

Кромѣ того 15 фельдъегерямъ по той же «описи» было отпущено сразу на 2 года (1828 и 1829):

1) На сюртукъ, по 4 арш. темнозеленаго сукна	60	арш.	—	в.
2) На шинель, по 6 арш. темносѣраго сукна.	90	»	—	»
3) На обшлага и выпушки, по 2 верш. 8 долей алаго сукна	2	»	2	»
4) Стамеду на сюртукъ, по 3 арш. 8 в.	52	»	8	»

5) Золотыхъ вещей: а) эполетъ оберъ-офицерскихъ—7 и б) аксельбантовъ для фельдъегерей—15.

6) Темляковъ, по 2 на каждаго	30	
7) На шпагу и пуговицы вновь опредѣленному	13 р.	20 к.

Но интереснѣе всего то, что въ это время комиссаріатскій департаментъ въ дѣйствительности не выдавалъ натурою всѣхъ переименованныхъ въ приведенной «описи» матеріаловъ, а переводилъ ихъ стоимость на деньги. Такъ, за все вышеперечисленное было выдано департаментомъ 20,462 р. 60 к., при чемъ расходъ по постройкѣ не входилъ въ разсчетъ приведенной суммы.

Сумма, какъ видно, довольно значительная. Это конечно станетъ яснымъ, если, напр., стоимость золотыхъ эполетъ опредѣлялась въ 47 руб., а аксельбантъ фельдъегерскаго корпуса—въ 132 р. 50 коп.; впрочемъ, съ 1835 года они стали стоить дешевле, такъ какъ форма ихъ была измѣнена.

Заканчивая вопросъ о формѣ, еще остается замѣтить, что на каску орелъ съ эмблемами былъ данъ лишь въ 1845 году, а затѣмъ форма его видоизмѣнена была въ 1855 году.

Въ 1827 году командиромъ корпуса былъ назначенъ подполковникъ Дитерихсъ. Прежній же командиръ Васильевъ,

Digitized by Google

уже въ чинѣ подполковника, вскорѣ послѣ отчисленія отъ фельдъегерскаго корпуса, былъ уволенъ въ отставку съ чиномъ полковника.

Новый командиръ корпуса происходилъ изъ дворянъ Петербургской губерніи, воспитывался въ 1-мъ кадетскомъ корпусѣ; изъ послѣдняго въ 1811 году былъ выпущенъ прапорщикомъ въ 20-й егерскій полкъ, въ которомъ и служилъ до чина капитана. Въ 1818 году, за отличіе по службѣ, былъ произведенъ въ маіоры съ переводомъ въ Селенгинскій полкъ. Но въ послѣднемъ полку пробылъ недолго, былъ перемѣщенъ въ Галицкій, гдѣ и командовалъ баталіономъ съ производствомъ въ подполковники до назначенія на послѣднюю должность.

Подполковникъ Дитерихсъ былъ боевой офицеръ: принималъ участіе почти во всѣхъ дѣлахъ въ періодъ Отечественной войны, а также въ кампаніяхъ 1813 и 1814 годовъ. За оказанныя отличія былъ награжденъ орденомъ св. Анны 4-й ст., чиномъ штабсъ-капитана и орденомъ Св. Владиміра 4-й ст.

Внутренняя жизнь чиновъ корпуса при новомъ командирѣ не измѣнилась; комитетъ продолжалъ существовать. Такъ, отъ 1827 года сохранилось слѣдующее свидѣтельство: «Господинъ прапорщикъ Солонинъ по увѣчью, полученному имъ при поѣздкѣ 1826 года въ Томскъ, переломленіемъ лѣвой ноги съ поврежденіемъ правой колѣни, продолжать болѣе службу въ фельдъегерскомъ корпусѣ не можетъ. А во время оной, при весьма честномъ поведеніи, должность свою исполнялъ съ отличнымъ усердіемъ и ревностью».

Вообще надо замѣтить, что чины фельдъегерскаго корпуса очень часто, что и понятно, подвергались увѣчью. Напримѣръ, выдано было въ 1838 г. свидѣтельство фельдъегерю «Петру Александрову сыну Кудрявцеву» въ томъ, что онъ «отъ природы тѣлосложенія крѣпкаго, въ пути изъ дѣйствующаго отряда подъ командою г.-л. Вельяминова 2-го съ депешами къ Государю Императору 24 іюня 1837 г. отъ опрокинутія телѣжки, переломилъ лѣвую ногу ниже колѣна съ поврежденіемъ сказанныхъ костей и ушибомъ мышцъ, сгибаю-

Digitized by Google

щихъ персты и ступню, равно ушибомъ праваго плеча и локтя, сотрясеніемъ грудныхъ и брюшныхъ внутренностей и выворачиваніемъ стопы лѣвой ноги».

Другой примѣръ, штабсъ-капитанъ Гозбергъ за время службы въ корпусѣ получилъ слѣдующія увѣчья: въ 1840 г. близъ Ставрополя былъ ушибленъ въ голову; въ 1842 г. близъ Иркутска—ушибъ грудь; въ 1847 г., подъѣзжая къ Задонску, расшибъ голову съ поврежденіямъ общихъ покрововъ до подкостной плевы затылка, былъ еще переломленъ палецъ и разбита голень; въ 1859 г.—будучи дежурнымъ при Его Величествѣ, слѣдовалъ за Государемъ Императоромъ изъ Зимняго дворца на Царскосельскій вокзалъ, на пути сани близъ Семеновскаго моста опрокинулись, при чемъ была разбита голова до подкожной плевы, съ поврежденіемъ глазъ. Надо замѣтить, что за всѣ эти увѣчья Гозбергъ лишь въ 1870 г. былъ причисленъ къ раненымъ 2-го класса.

Императоромъ Николаемъ Павловичемъ служба чиновъ корпуса въ это время высоко награждалась, при чемъ иногда такими способами, которые совершенно выходили изъ общей нормы. Капитанъ Марковичъ, напр., получилъ въ безпроцентную ссуду 5 тыс. руб. на 10 лѣтъ въ возмѣщеніе убытковъ отъ пожара, происшедшаго у него въ 1828 году, когда онъ сопровождалъ «въ вояжъ» Государя къ дѣйствующей арміи. По уплатѣ половины ссуды, надо замѣтить, остальная часть ея всемилостивѣйше была прощена.

При подполковникѣ Дитерихсѣ чинамъ фельдъегерскаго корпуса пришлось много вынести трудовъ и лишеній, исполняя свои спеціальныя обязанности во время вскорѣ возникшихъ Персидской и Турецкой кампаній, а также во время послѣдовавшаго затѣмъ Польскаго возстанія 1830 года.

Въ теченіе приведеннаго періода были случаи участія чиновъ корпуса и въ непосредственныхъ столкновеніяхъ съ непріятелемъ. Поэтому встрѣчаются факты полученія ранъ и даже смерти. Такъ, поручикъ Сивковъ былъ убитъ 10 іюля 1828 года при кр. Шумлѣ.

Эта потеря для корпуса были чувствительною, такъ какъ

Digitized by Google

Сивковъ принадлежалъ къ числу выдающихся офицеровъ того времени. Судить объ этомъ можно по его блестящей карьерѣ 1810 г.- фельдъегерь, 1813 г.—за боевое отличіе прапорщикомъ, 1821 г. — пожалованъ орденомъ св. Анны 3-й ст., 1822 г.—произведенъ въ подпоручики, 1823 г.—награжденъ орденомъ св. Владиміра 4-й ст. и въ 1826 г.—произведенъ въ поручики.

Въ Персидской войнѣ своею неустрашимостью въ исполненіи порученій обратили на себя вниманіе фельдъегеря Вильде, Либертъ и Петровъ. Первый, состоя при ген.-адъют. Меньшиковѣ, участвовалъ въ дѣлѣ у урочища Джелалъ-Оглы; Либертъ же, состоя при ген.-адъют. графѣ Сухтеленѣ, во время осады крѣпости Сардаръ, неоднократно подвергалъ себя непріятельскимъ выстрѣламъ и, находясь въ сферѣ дѣйствительной опасности, велъ себя храбро.

Петровъ отличался какъ при осадѣ упомянутой крѣпости, такъ и во время военныхъ дѣйствіяхъ подъ Эриванью, при чемъ въ воздаяніе оказанныхъ отличій былъ удостоенъ чести отвезти Государю Императору взятые въ упомянутомъ городѣ трофеи.

Еще можно указать на подпоручика Гуторкина, который, при разбитіи княземъ Мадатовымъ персіянъ у селенія Шамхоръ, обратилъ на себя вниманіе своею неустрашимостью и за это былъ посланъ въ Петербургъ съ донесеніями объ одержанной побѣдѣ.

За отличія въ боевыхъ дѣйствіяхъ при осадѣ Анапы фельдъегерь Васильевъ 3-й былъ произведенъ въ прапорщики съ переводомъ въ 1-й учебный карабинерный полкъ; кромѣ того онъ былъ награжденъ именнымъ знакомъ отличія военнаго ордена, всемилостивѣйше ему пожалованнымъ.

За боевыя же отличія въ дѣлахъ противъ турокъ были награждены чиномъ прапорщика фельдъегеря Непорожневъ 2-й и Недѣльскій. Первымъ же были и привезены въ Петербургъ къ Императору ключи Силистріи и 38 знаменъ, взятыхъ генералъ-маіоромъ Бергомъ послѣ сдачи крѣпости.—Чинъ прапорщика «за отличія» былъ полученъ и фельдъегеремъ Иностран-

Digitized by Google

цевымъ. Это производство настолько соотвѣтствовало желаніямъ гр. Дибича, что онъ изъ лагеря въ с. Унжикіой, близъ Шумлы, письменно благодарилъ Императора за производство Иностранцева.

На театрѣ военныхъ дѣйствій графомъ Дибичемъ, при посредствѣ чиновъ фельдъегерскаго корпуса, передавались также и распоряженія чисто тактическаго характера. Задержка, напримѣръ, 9 сентября «до полудня» фельдъегеря Либерта, посланнаго съ приказаніями, турецкой конницей у Енибазара могла вызвать путаницу въ дѣйствіяхъ разныхъ отрядовъ.

Также съ фельдъегеремъ были представлены Императору всѣ подробности Адріанопольскаго мира. По этому поводу графъ Дибичъ написалъ 15 октября 1829 г. Его Величеству:

«Турецкіе уполномоченные, кажется, довольны прямотою нашихъ дѣйствій въ этомъ случаѣ, прибытіе же ратификацій, которыя фельдъегерь Князевъ привезъ вчера, преисполнило мѣру ихъ удовольствія. Завтра мы обмѣняемся ратификаціями, и я считаю возможнымъ уже предварительно съ этимъ же курьеромъ сообщить о семъ Вашему Величеству».

Въ эту же Турецкую кампанію одному изъ фельдъегерей пришлось выполнить поѣздку изъ Варшавы въ Варну и обратно по слѣдующему случаю:

Въ періодъ упомянутой войны въ Варшавѣ распускались ложные слухи, въ большинствѣ случаевъ неблагопріятные для русской арміи. Объ этомъ Цесаревичъ Константинъ Павловичъ узналъ, при чемъ ему было въ декабрѣ 1828 года доложено, что одинъ изъ варшавскихъ жителей снова распустилъ слухъ объ обратномъ взятіи турками крѣпости Варны. Этотъ житель былъ призванъ къ Цесаревичу, который спросилъ его: «Правда ли, что Варна взята турками»? Получивъ отвѣтъ «не знаю», Константинъ Павловичъ сказалъ: «Я тоже навѣрное не знаю, а потому прошу тебя съѣздить въ Варну и разузнать хорошенько, что тамъ дѣлается. Издержки путешествія мы заплатимъ пополамъ». Любитель новостей сейчасъ же былъ посаженъ въ телѣгу и прямо изъ Брюлевскаго дворца съ фельдъегеремъ отправленъ въ

Digitized by Google

Варну; на обратномъ пути былъ тоже сопровождаемъ фельдъегеремъ.

Въ 1829 году на Черномъ морѣ при адмиралѣ Грейгѣ во время дѣйствій послѣдняго противъ турокъ, находился фельдъегерь Метте, который за расторопность и усердіе былъ награжденъ 200 руб. и $^1/_2$ окладомъ жалованья.

Насколько же тѣсно соприкасались чины фельдъегерскаго корпуса съ театромъ военныхъ дѣйствій въ теченіе Турецкой кампаніи 1828 и 1829 гг. доказываетъ еще и то, что медалей, установленныхъ въ память упомянутой кампаніи, на долю чиновъ корпуса пришлось 71 штука.

Это станетъ понятнымъ, если указать, что на 1829 годъ изъ государственнаго казначейства (вмѣсто кабинета Его Величества, какъ это было до упомянутаго года) на отправленіе фельдъегерей было отпущено 300 тыс. рублей ассигнаціями, въ число которыхъ входило и 13 тыс. червонцами.

Къ періоду Турецкой кампаніи 1827 и 1828 годовъ пріурочиваютъ и случай проѣзда на Балканскій театръ военныхъ дѣйствій Императора Николая въ фельдъегерской формѣ.

Во время этого проѣзда съ Государемъ произошелъ слѣдующій случай *).

По пути слѣдованія Императора, между Одессой и Вознесенскомъ, содержательницей одной изъ почтовыхъ станцій была еврейка Хайка, сыну которой недавно «забрили лобъ», несмотря на право его быть освобожденнымъ отъ рекрутскаго набора.

Хлопоты Хайки, по освобожденію сына, были безуспѣшны и сынъ ея былъ посаженъ на фрегатъ и отправленъ въ дѣйствующую армію, будучи зачисленнымъ на службу въ Бѣлевскій пѣхотный полкъ.

Но скоро у Хайки явился свѣтлый лучъ надежды. Онъ основанъ былъ на томъ, что черезъ ея станцію долженъ былъ

*) Подъ заглавіемъ «Страшная переправа» былъ описанъ въ «С.-Петербургскихъ вѣдомостяхъ» 1883 г. №№ 249—256.

Digitized by Google

проѣзжать Государь, и она такимъ образомъ могла передать ему свое материнское горе.

И вотъ въ одинъ изъ вечеровъ глубокой осени, когда уже начались морозы и выпалъ первый снѣгъ, вдругъ къ станціи съ трескомъ подкатила перекладная тройка.

«Фельдъегерь»—услышала Хайка.

Фельдъегерь былъ высокаго роста, стройный, съ обвѣтреннымъ лицомъ, въ сѣрой шинели и въ фуражкѣ съ краснымъ околышемъ. Онъ ходилъ по комнатѣ съ явнымъ неудовольствіемъ и требовалъ немедленнаго отправленія, тогда какъ староста, въ виду непрочности еще льда на рѣкѣ Тилигулѣ, на это не соглашался.

Послѣ долгихъ переговоровъ фельдъегерь уступилъ и согласился расположиться въ станціонной комнатѣ съ тѣмъ, чтобы тронуться далѣе, какъ только явится первая возможность. Съ видимымъ удовольствіемъ усталаго человѣка была сброшена шинель. Но вскорѣ фельдъегерь опять раздумалъ и сталъ предлагать 25 руб. за одинъ перевозъ черезъ рѣку. Но несмотря ни на это, ни на разныя обѣщанія, ни на угрозы со стороны старосты, ни одинъ ямщикъ не соглашался пуститься въ опасный путь.

Между прочимъ, фельдъегерь, объясняя свою торопливость, сказалъ, что рискуетъ своею жизнью ради спасенія тысячи, такъ какъ ѣдетъ къ арміи съ важными депешами отъ Государя, который по случаю ломки экипажа остановился теперь на дорогѣ и уже поѣдетъ теперь на Николаевъ.

Это извѣстіе новымъ горемъ поразило старую еврейку: мечта видѣть и просить Государя, столь долго лелѣянная, теперь рушилась. Хайка заплакала. Фельдъегерь спросилъ о причинѣ этихъ слезъ, и выслушавъ, обѣщалъ доставить ея прошеніе Государю и, кромѣ того, написалъ отъ себя письмо графу Воронцову, вложилъ въ конвертъ, запечаталъ и передалъ Хайкѣ, сказавъ при этомъ, что графъ его хорошо знаетъ и для него все сдѣлаетъ.

— Письмо это я тебѣ отдаю, но съ тѣмъ, чтобы ты распорядилась о моей дальнѣйшей поѣздкѣ. Графа ты едва ли

Digitized by Google

теперь застанешь въ Одессѣ; онъ уѣдетъ съ царемъ въ армію. Но съ возвращеніемъ графа,—отвези ему это письмо. А теперь прошу тебя поскорѣе меня отправить.

Еврейка обрадованная всѣми обѣщаніями фельдъегеря уже съ радостью рѣшилась исполнить настойчивое его желаніе; сама взялась указать то мѣсто на рѣкѣ, гдѣ можно болѣе всего разсчитывать на крѣпость льда.

— Мы отвеземъ васъ сами до слѣдующей станціи, ваше благородіе,—сказала Хайка:—мой братъ Соломонъ отлично правитъ, а я хорошо вижу ночью, и такъ какъ я здѣсь родилась, то отлично знаю всю мѣстность.

Минутъ черезъ двадцать лошади были поданы и у крыльца стояли маленькія сани, съ Соломономъ на облучкѣ. Фельдъегерь и Хайка сѣли рядомъ.

Прежде чѣмъ тронуться въ путь, фельдъегерь обратился съ просьбою, что въ случаѣ, если кто либо изъ нихъ спасется, а онъ утонетъ, то не хоронили бы его, а дали бы немедленно знать въ Одессу генералъ-губернатору.

Вскорѣ подъѣхали къ рѣкѣ. Хайка съ Соломономъ, заставивъ вылѣзть фельдъегеря, сами стали искать, скрывшись въ темнотѣ, болѣе безопаснаго пути черезъ рѣку.

Но вотъ кто-то тихими шагами приблизился, наконецъ, къ фельдъегерю. Это оказалась Хайка, которая, передавъ веревку, сказала:

— Идите за мною, я дала вамъ веревку, держитесь за нее. Вы должны идти отъ меня подальше, если я провалюсь, то вы тотчасъ идите назадъ.

Фельдъегерь и Хайка стали тихо подвигаться. Но вотъ затрещалъ ледъ, спутникъ еврейки пріостановился. — Не робѣйте и не останавливайтесь! — крикнула Хайка. Затѣмъ еще нѣсколько минутъ пути и переправа кончилась.

Благополучно доѣхавъ до станціи, фельдъегерь, садясь уже въ другія сани, сказалъ:

— Я эту переправу не забуду, и вы не забывайте моего письма. Можетъ быть и я, простой курьеръ, помогу вамъ въ чемъ-нибудь.

Digitized by Google

Прошло еще нѣсколько дней пути и фельдъегерь превратился въ русскаго Императора, прибывшаго къ арміи поднять ея духъ.

Надо замѣтить, что сынъ Хайки вернулся съ театра войны невредимымъ «съ солдатскимъ крестомъ». — Тогда Хайка отправилась въ Одессу, захвативъ съ собою письмо фельдъегеря. Много хлопотъ она потратила на то, чтобы о ней доложили графу Воронцову. Письмо, въ которое Хайка не особенно вѣрила, было причиной ея радостей: сынъ былъ освобожденъ, а ей дано право взять еще нѣсколько почтовыхъ лошадей безъ внесенія залоговъ. Такъ достойно была награждена старуха-еврейка за услугу, оказанную ею, съ опасностью жизни, фельдъегерю-Императору.

Уже при самомъ началѣ Польскаго возстанія 1830 года пострадало нѣсколько чиновъ фельдъегерскаго корпуса. Такъ, когда начались въ Варшавѣ безпорядки, то состоявшіе при Цесаревичѣ Константинѣ Павловичѣ капитаны Ивановъ, Блюменталь, Евтушенко и прапорщикъ Поповъ были захвачены мятежниками и вмѣстѣ съ прочими плѣнными до конца кампаніи находились въ заточеніи.

Но кромѣ передачи приказаній и перевозки важной корреспонденціи, чины корпуса, какъ и въ предшествующія кампаніи, принимали и непосредственное участіе въ боевыхъ столкновеніяхъ съ польскими войсками. Были случаи боевыхъ отличій. Напр., прапорщикъ Куртъ за дѣло при Мендзеричахъ былъ награжденъ знакомъ отличія военнаго ордена. Фельдъегерь же Шицъ въ періодъ съ 18 августа по 12 мая 1831 г. находился при дѣйствующихъ отрядахъ и участвовалъ въ сраженіи при м.м. Хоечнѣ и Жуковѣ, отсюда отправился по раіону, занятому мятежниками, въ Ломжу къ Великому Князю Михаилу Павловичу.

По окончаніи возстанія войскамъ дѣйствующей арміи былъ объявленъ слѣдующій приказъ Императора:

«Храбрые воины! Подвигами безпредѣльнаго мужества и твердостію непоколебимою, вы въ достопамятной войнѣ противъ польскихъ мятежниковъ вполнѣ достигли предлежащей

Digitized by Google

Фототипія А. И. Витебскаго С.-П.Б. Мѣщ. 19.

Digitized by Google

Digitized by Google

Форма (дорожная) при Императорѣ Николаѣ I.

1826 — 1845.

Digitized by Google

ФОТОТИПІЯ А. И. ВИЛЬБОРГЪ С.ПБ. МѢЩ. 19.

Digitized by Google

вамъ цѣли.—Усиліями вашими положенъ конецъ бѣдственному мятежу, поколебавшему царство Польское, во всѣхъ основаніяхъ порядка и благоустройства, и царство сіе возвращено Державѣ Россійской къ прочному подъ сѣнью ея благоденствію.

Въ ознаменованіе толикихъ заслугъ вашихъ, я призналъ справедливымъ возложить на всѣхъ участвовавшихъ подлежащій царству сему знакъ отличія за военныя достоинства и нынѣ повелѣлъ раздать вамъ знакъ сей въ новое доказательство моей къ вамъ признательности и во свидѣтельство торжественное, что честь воинская принадлежитъ лишь воинству, подобно вамъ непоколебимому въ вѣрности, преданности и любви къ Престолу и Отечеству.

Сверхъ сего общаго знака отличія, я установилъ особую медаль въ память знаменитаго покоренія Варшавы, для возложенія оной на генераловъ, штабъ и оберъ-офицеровъ и нижнихъ чиновъ при штурмѣ этого города въ строю и дѣйствіи находившихся».

Приведенный указъ Императора въ значительной мѣрѣ относился къ чинамъ фельдъегерскаго корпуса, такъ какъ многіе изъ нихъ удостоились получить «Польскій знакъ», бывшій пяти степеней. Его получили:

Подполковникъ Саксъ	3-й	ст.
Поручикъ Федоровъ	4-й	»
Подпоручикъ Гуторкинъ . . .	»	»
Прапорщикъ Сѣдовъ	5-й	»
Фельдъегерь Виммеръ	»	»
» Бравый	»	»
» Яковлевъ	»	»
» Никитинъ	»	»
» Куртъ	»	»

Медаль за взятіе Варшавы получилъ подпоручикъ Гуторкинъ.

Чины фельдъегерскаго корпуса входили въ составъ вспомогательнаго отряда нашихъ войскъ, во время пребыванія его на Босфорѣ въ 1833 году.

*

Digitized by Google

По этому поводу турецкимъ султаномъ была установлена особая медаль для ношенія въ петлицѣ.

Изъ чиновъ фельдъегерскаго корпуса эти медали получили: золотыя — поручикъ Шмитъ, подпоручикъ Подгорный, Иностранцевъ, Ефимовъ, Новиковъ, Сигизмундъ, серебряныя—фельдъегеря Сигизмундъ и Куртъ.

По окончаніи Польской кампаніи, въ 1832 году, подполковникъ Дитерихсъ, согласно прошенію, былъ уволенъ по болѣзни въ отставку съ производствомъ въ полковники.

При сдачѣ, какъ отмѣчаетъ роспись, всѣ дѣла оказались въ исправности, а библіотека пріумножилась, достигнувъ 420 экземпляровъ «въ переплетѣ» и 107 экземпляровъ «въ бумажкахъ». Вмѣстѣ съ тѣмъ былъ произведенъ опросъ чиновъ корпуса, при чемъ они единогласно заявили, что никакихъ претензій къ прежнему командиру не имѣютъ.

Новымъ командиромъ корпуса былъ подполковникъ Саксъ, занимавшій эту должность до 1850 года, т. е. въ теченіе 18 лѣтъ.

Подполковникъ Саксъ, происходя изъ уроженцевъ Виленской губерніи, службу началъ въ военной полиціи, состоя при директорѣ ея баронѣ Розенѣ. Однако это не помѣшало Саксу принять дѣятельное участіе во многихъ дѣлахъ Отечественной войны и въ походахъ 1813 и 1814 годовъ. Въ этомъ послѣднемъ году состоялось производство его въ 14 классъ. Въ 1815 году Саксъ, по приказанію генералъ-фельдмаршала Князя Барклай-де-Толли, былъ прикомандированъ къ корпусу графа Ланжерона.

Находясь при послѣднемъ, за отличіе по службѣ, былъ произведенъ въ 13 классъ. Въ 1816 году состоялся переводъ въ главную квартиру 1-й арміи для особыхъ порученій. Въ слѣдующемъ году Саксъ былъ переведенъ въ Жандармскій полкъ съ переименованіемъ въ прапорщики, хотя и оставался при исполненіи прежней должности.

Отличаясь исполнительностью и знаніемъ дѣла, прапорщикъ Саксъ въ 1819 году былъ пожалованъ бриллiантовымъ перстнемъ. Затѣмъ служебная карьера его пошла довольно быстро:

Digitized by Google

въ 1820 г.—поручикомъ, въ 1822 г.—штабсъ-капитаномъ и въ 1826 г.—капитаномъ.

Во время 1828—29 гг., состоя при главной квартирѣ, принималъ участіе во многихъ дѣлахъ противъ турокъ и за участіе въ сраженіи при селѣ Куливчѣ, гдѣ была разбита армія верховнаго визиря, награжденъ чиномъ маіора. За дѣятельность подъ крѣпостью Шумлой былъ пожалованъ орденомъ св. Анны 2-й ст.

Съ открытіемъ Польской кампаніи, маіоръ Саксъ, былъ прикомандированъ къ генералъ-фельдмаршалу графу Дибичу-Забалканскому. За отличія, оказанныя въ дѣлѣ при Гроховѣ, гдѣ маіоръ Саксъ съ хладнокровіемъ и мужествомъ подъ сильнѣйшимъ огнемъ непріятеля исполнялъ даваемыя ему порученія,—былъ награжденъ орденомъ св. Владиміра 4-й ст. съ бантомъ.

За участіе въ дальнѣйшихъ дѣлахъ противъ польскихъ войскъ былъ произведенъ въ подполковники.

По кончинѣ графа Дибича, сопровождалъ тѣло его въ Петербургъ, куда прибылъ 15 сентября 1831 года.

Затѣмъ поступилъ на дежурство главнаго штаба Его Величества. Въ 1832 году же, какъ было уже указано, состоялось назначеніе Сакса командиромъ фельдъегерскаго корпуса.

Чтобы не прерывать прохожденіе службы подполковника Сакса, остается еще сказать, что въ 1839 г. Государь Императоръ, во вниманіе отлично усердной службы его, всемилостивѣйше повелѣть соизволилъ производить въ прибавку къ получаемому содержанію 1,500 р. ассигнаціями въ годъ, въ 1844 г.—чинъ полковника и въ 1848 г.—орденъ св. Владиміра 3-й ст.

Изъ приведеннаго видно, какъ быстро и въ какомъ значительномъ числѣ Саксомъ были получены награды. Къ 1849 г. здоровье его сильно разстроилось и поэтому онъ былъ уволенъ въ отпускъ на годъ за границу для излѣченія болѣзни, при чемъ состоялось отчисленіе отъ должности съ зачисленіемъ по кавалеріи.

Назначеніе подполковника Сакса совпало съ нѣкоторыми новыми законоположеніями по корпусу.

Digitized by Google

Введена въ 1832 году печать по новой высочайше утвержденной формѣ, при чемъ имѣлась на ней надпись «Фельдъегерскій Его Императорскаго Величества Корпусъ».

Разрѣшено было въ томъ же году чинамъ корпуса носить усы,—этого отличія въ то время лишены были офицеры пѣхоты.

Въ 1832 году «о колокольчикахъ» состоялся именной Императорскій указъ, который наглядно показываетъ, какъ внимательно къ службѣ чиновъ фельдъегерскаго корпуса относился Императоръ Николай Павловичъ. Въ упомянутомъ указѣ говорилось: «Государь Императоръ, во время высочайшаго путешествія замѣтивъ, что фельдъегеря ѣздятъ иногда безъ почтовыхъ колокольчиковъ, и отъ сего въ ночное время, наѣзжая на экипажи и возы, причиняютъ имъ поврежденія, а вмѣстѣ съ тѣмъ, подвергаются и сами увѣчьямъ, влекущимъ за собою остановки по службѣ,—высочайше повелѣть соизволилъ: строжайше подтвердить, дабы всѣ вообще фельдъегеря ѣздили непремѣнно съ колокольчиками».

Необыкновенно быстрая ѣзда фельдъегерей, доведенная при Императорѣ Николаѣ до возможнаго предѣла, дѣлала то, что обыкновенныя почтовыя телѣжки часто ломались. Поэтому высочайше были утверждены для всѣхъ станцій шоссейныхъ дорогъ особыя фельдъегерскія брички, напоминавшія собою польскія, но значительно улучшенныя «по заявленіямъ приглашенныхъ для обсужденія этого вопроса опытныхъ фельдъегерей и экипажныхъ мастеровъ». Введенная бричка стоила 285 руб., за то отличалась легкостью, позволявшей и для быстрой ѣзды запрягать всего двухъ лошадей. Но главное—она обладала нужною прочностью и меньше стало встрѣчаться случаевъ увѣчій, получаемыхъ чинами фельдъегерскаго корпуса вслѣдствіе поломки экипажа.

Съ окончаніемъ польскаго возстанія 1830 года, какъ извѣстно, значительно расширились военныя дѣйствія на Кавказѣ.

Служба чиновъ фельдъегерскаго корпуса стала опять крайне тяжелою, такъ какъ почти на нихъ однихъ лежала передача донесеній съ Кавказа и приказаній изъ Петербурга.

Но тутъ, кромѣ тяжести самаго пути, присоединилась и

Digitized by Google

опасность. Путь по Кавказу, конечно, въ то время былъ крайне необезпеченъ и случаи гибели фельдъегерей отъ рукъ чеченца или черкеса были нерѣдки.

Это заставило въ 1833 году установить особымъ указомъ, чтобы, начиная со Ставрополя, фельдъегерямъ выдавались бы «конвойные листы». Въ эти листы затѣмъ начальникъ каждаго поста вписывалъ отправленныхъ въ конвой людей. Фельдъегерь же отмѣчалъ потомъ въ этихъ листахъ, сколько людей не доѣхало, если это случилось; затѣмъ эти листы передавались соотвѣтствующему воинскому начальству.

Очевидно, что никакой конвой не могъ вынести «фельдъегерской» ѣзды. Поэтому было тѣмъ же указомъ установлено, чтобы чины корпуса въ тѣхъ случаяхъ, когда имѣли при себѣ конвой, не дѣлали болѣе 12 верстъ въ часъ.

Тяжелая фельдъегерская служба, заключавшаяся въ то время почти въ одной безпрестанной ѣздѣ, конечно губительно дѣйствовала на здоровье. Ежегодно нѣсколько человѣкъ, по разстроенному здоровью, бывали вынуждены или совершенно оставлять службу, или же искать болѣе легкой дѣятельности. Почтовое вѣдомство для этихъ лицъ являлось обычнымъ убѣжищемъ. Иногда бывали случаи полученія и особыхъ назначеній: въ 1833 г. фельдъегерь Ситниковъ былъ произведенъ въ прапорщики гвардейской инвалидной бригады.

Послѣ каждой кампаніи число лицъ, выходившихъ изъ состава корпуса, особенно увеличивалось. Такъ, съ 1825 г. по 1838 г. выбыло всего 65 человѣкъ, изъ нихъ 53 чел.—по болѣзни съ чинами, а 12 чел. — безъ всякихъ преимуществъ.

Въ 1841 году было опредѣлено, что фельдъегеря въ военныхъ госпиталяхъ должны пользоваться наравнѣ съ офицерами.

Въ слѣдующемъ году съ поручикомъ Ахалинымъ произошелъ слѣдующій непріятный случай.

Прибылъ онъ въ Варшаву 1 октября вечеромъ и привезъ съ собою въ депозитныхъ билетахъ 216,057 руб. серебромъ, ассигнованныхъ инженернымъ департаментомъ начальнику западнаго инженернаго округа г.-л. Депу.

Взявши изъ главнаго дежурства арміи пѣшаго казака для

Digitized by Google

указанія квартиры г.-л. Депа, Ахалинъ отправился въ цитадель, но генерала не засталъ, такъ какъ онъ былъ въ Новогеоргіевскѣ, а деньги управленіемъ не были приняты. Тогда Ахалинъ поѣхалъ съ ними въ Варшавскій ордонансгаузъ. По дорогѣ, пользуясь сумракомъ и сильнымъ дождемъ, злоумышленники изъ задка повозки выхватили чемоданъ, гдѣ находились и деньги. Покражи ни Ахалинъ, ни казакъ не замѣтили.

Пропажа обнаружилась лишь въ ордонансгаузѣ. Поднята была тревога. Ахалинъ былъ арестованъ.

Но къ его счастію деньги были скоро найдены и онъ уже 14 октября выѣхалъ съ депешами обратно въ Петербургъ.

Объ изложенномъ фактѣ было доведено до свѣдѣнія военнаго министра, который и доложилъ Государю. Поручикъ Ахалинъ однако отдѣлался очень легко, такъ какъ ему былъ лишь объявленъ строгій выговоръ безъ внесенія въ формуляръ.

Приведенный случай не единичный. Такъ, въ 1846 году похищены были у прапорщика Бенецкаго бумаги, которыя въ особомъ чемоданѣ были привязаны сзади телѣжки. Было произведено дознаніе и прапорщикъ Бенецкій отсидѣлъ за свою оплошность на гауптвахтѣ.

Были случаи и отличій. Въ 1842 году обратили на себя вниманіе Императора Николая подпоручикъ Сѣдовъ и прапорщикъ Якунинъ, что видно изъ слѣдующаго приказа дежурнаго генерала ген.-адъют. Веймарна: «Государь Императоръ въ знакъ удовольствія за скорый пріѣздъ къ Его Величеству изъ С.-Петербурга въ Вознесенскъ фельдъегерскаго корпуса подпоручика Сѣдова и въ Варшаву прапорщика Якунина всемилостивѣйше изволилъ пожаловать имъ, взамѣнъ подарковъ, каждому по сто пятидесяти руб. сер.

О таковой монаршей милости дѣлая извѣстнымъ по фельдъегерскому корпусу, предписываю награды сіи внести въ формулярные Сѣдова и Якунина списки и присовокупляю къ тому, что мнѣ весьма пріятно находить въ своихъ подчиненныхъ столько исправныхъ по службѣ, какъ гг. Сѣдовъ и Якунинъ».

Въ томъ же году подобныя награды получили еще пять человѣкъ.

Digitized by Google

Вообще старались увеличить скорость фельдъегерской ѣзды. Поэтому именнымъ указомъ въ 1842 г. было установлено, чтобы на подорожныхъ фельдъегерей не отмѣчали бы время отбытія ихъ со станцій, такъ какъ это «послужило бы только къ ихъ задержанію въ ѣздѣ».

Въ разсматриваемый періодъ представленіями о производствѣ чиновъ фельдъегерскаго корпуса вѣдала часть старшаго адъютанта инспекторскаго департамента, при чемъ иногда основаніемъ для такихъ представленій служили ходатайства тѣхъ лицъ, при которыхъ чины фельдъегерскаго корпуса состояли.

Въ 1842 году, между прочимъ, былъ составленъ слѣдующій Высочайшій докладъ:

«Ихъ Императорскіе Высочества ходатайствуютъ о производствѣ чиновъ фельдъегерскаго корпуса за отлично усердную службу.

Государь Наслѣдникъ Цесаревичъ прапорщика Богомолова въ подпоручики; Великій Князь Михаилъ Павловичъ фельдъегеря Отто въ прапорщики. Такъ какъ Богомоловъ состоитъ по списку фельдъегерскаго корпуса 8-мъ прапорщикомъ, а Отто – 8-мъ фельдъегеремъ, то за симъ удостоиваются повышенія, также за отличіе по службѣ, и состоящіе выше Богомолова—7 прапорщиковъ и выше. Отто—7 фельдъегерей».

Приведенный докладъ вмѣстѣ съ тѣмъ показываетъ, что штаты въ это время не принимались во вниманіе, а наличность чиновъ фельдъегерскаго корпуса зависѣла просто отъ случайныхъ причинъ.

Въ 1847 году было возбуждено еще ходатайство Великаго Князя Михаила Павловича, который написалъ военному министру князю Чернышеву: «Принимая въ уваженіе отлично усердную и ревностную службу, состоящихъ при мнѣ, фельдъегерскаго корпуса маіора Иванова и подпоручика Якунина, Я покорнѣйше прошу ваше сіятельство повергнуть всемилостивѣйшему воззрѣнію Государя Императора ходатайство мое о производствѣ ихъ въ слѣдующіе чины и о послѣдующемъ высочайшемъ повелѣніи почтить меня увѣдомленіемъ».

Digitized by Google

Приведенное ходатайство было исполнено, но маіоръ Ивановъ получилъ орденъ св. Анны 2-й степени.

Особымъ видомъ награды было производство «двойного оклада жалованья».

Такой, напр., награды были удостоены въ это время Марковичъ и Ивановъ, послѣднему по ходатайству Великаго Князя Михаила Павловича, изложенному въ особомъ письмѣ къ ген.-адъют. Веймарну.

Съ 1840 года нѣсколько были увеличены тѣ денежные отпуски, которые получали фельдъегеря въ пути по «Положенію» 1816 года. Кормовыя, вмѣсто 2½ коп. ассигн. на версту, съ этого года стали производиться по 1 коп. сер. съ версты. Суточные же порціоны на мѣстѣ, во время поѣздокъ по Россіи, переведены съ 2 руб. ассиг. на 75 коп. сер.; такіе же порціоны для Царства Польскаго съ 3 руб. ассигн.—на 1 руб. сер. въ сутки.

Въ 1845 году былъ объявленъ указъ о производствѣ особыхъ довольствій фельдъегерямъ при отправленіи ихъ въ чужіе края. Въ слѣдующемъ же году, по докладу государственнаго канцлера Несельроде, фельдъегерямъ, проживающимъ въ Неаполѣ, въ ожиданіи обратнаго отправленія, стали выдавать порціонныхъ денегъ, вмѣсто 2 руб. сер., по 10 франковъ въ сутки, а за поѣздку изъ Неаполя въ Римъ—по 35 червонныхъ голландскихъ.

Въ 1845 году, вмѣсто шляпъ, чинамъ фельдъегерскаго корпуса были присвоены каски по вновь введенному въ войскахъ образцу: офицерамъ—съ позолоченнымъ приборомъ и кокардою, а фельдъегерямъ—съ мѣднымъ приборомъ безъ позолоты. Принадлежностью касокъ обѣихъ категорій были султаны изъ бѣлаго волоса и гербы, имѣвшіе прорѣзанные въ щитѣ вензеля Императора подъ императорскою короною, передній козырекъ каски поддерживался металлическимъ ободкомъ.

Офицерамъ же корпуса на околышѣ фуражекъ повелѣно было имѣть кокарду, какъ въ это время установлено было во всѣхъ войскахъ. Вскорѣ также всѣмъ чинамъ корпуса вмѣсто шпагъ были присвоены пѣхотныя полусабли.

Digitized by Google

Глава V.

Дѣятельность чиновъ корпуса въ періодъ Венгерской кампаніи.—Плѣнъ Плапперта и Рейтера.—Дѣятельность при «будущихъ»; отношеніе фельдъегерей къ послѣднимъ. — Новая «Инструкція»; критика Императора.—Личный составъ; порядокъ пріема въ корпусъ; развитіе корпоративнаго начала.—Строгость отношеній къ поступкамъ и поведенію.—Отношеніе Императора Николая Павловича къ чинамъ корпуса.—Награды и поощренія.—Служба при высочайшихъ особахъ.—Внутренній порядокъ; подчиненіе строевымъ порядкамъ.—Призрѣніе вдовъ и дѣтей чиновъ корпуса.

Возникшая въ 1849 г. Венгерская кампанія вновь привлекла чиновъ фельдъегерскаго корпуса къ дѣятельности на театрѣ военныхъ дѣйствій, какимъ были Венгрія и Трансильванія.

Передъ открытіемъ кампаніи состоялось распредѣленіе «для постояннаго дежурства». Получили назначенія:

При Государѣ Императорѣ—поручики Иностранцевъ, Прокофьевъ и Яковлевъ.

При военно-походной канцеляріи Его Величества—прапорщикъ Семеновъ.

При Наслѣдникѣ Цесаревичѣ—поручики Шицъ, Черновъ и прапорщикъ Краузе.

При Великомъ Князѣ Михаилѣ Павловичѣ—маіоръ Ивановъ, прапорщики Алексѣевъ и Гохгеймъ.

Digitized by Google

При Великомъ Князѣ Константинѣ Павловичѣ—прапорщикъ Глазіусъ.

Но еще больше чиновъ корпуса было при разныхъ отрядахъ. Къ главной квартирѣ дѣйствующей арміи былъ прикомандированъ поручикъ Сигизмундъ 1-й, который, находясь при ней во время преслѣдованія непріятеля на р. Тину, былъ тутъ при переправѣ подъ огнемъ непріятеля; принялъ онъ также дѣятельное участіе при взятіи Дебречина. Въ этомъ же дѣлѣ участвовали еще поручикъ Подгорный и прапорщикъ Ашмаренко. Поручикъ Эллертъ находился постоянно при отрядѣ генералъ-адъютанта Берга, участвуя во всѣхъ дѣлахъ при движеніи къ Темешвару; подпоручикъ же Гавриловъ все время состоялъ при отрядѣ генералъ-адъютанта Граббе и былъ откомандированъ лишь 10 сентября послѣ занятія Альзокубина.

Императоръ Николай Павловичъ, во время усмиренія Венгерскихъ мятежниковъ, имѣлъ своимъ мѣстомъ пребыванія Варшаву; лишь ко дню перехода нашими войсками венгерской границы онъ со своей походной канцеляріей прибылъ въ Зниградъ (близъ Дуклы), а затѣмъ опять вернулся въ Варшаву. Благодаря этому, чинамъ корпуса нужно было для передачи приказаній и полученія депешъ ѣздить изъ Варшавы, прорѣзывая зачастую почти всю Венгрію, гдѣ повсюду бродили шайки возмутившихся жителей.

Приходилось другой разъ просто-таки отыскивать тотъ или другой отрядъ. Такъ, капитанъ Насулинъ получилъ приказаніе отвезти депеши къ генералъ-адъютанту Бергу. Мѣсто пребыванія послѣдняго не было извѣстно, поэтому Насулинъ проѣхалъ въ Вѣну; отсюда его направили въ м. Ниметъ-Балли, гдѣ находилась австрійская главная квартира. Тамъ указали, что генералъ-адъютантъ Бергъ со своимъ отрядомъ находится уже въ крѣпости Темешваръ, но прямымъ путемъ проѣхать нельзя, ради шаекъ венгерскихъ «гверильясовъ»; путь былъ выбранъ поэтому на Эшекъ и Руму. Лишь 3 августа Насулинъ достигъ Темешвара; передалъ депеши, получилъ новыя и тѣмъ же путемъ, на другой день, безъ отдыха, вернулся въ Варшаву.

Кромѣ поддерживанія сообщеній между Варшавой и раз-

Digitized by Google

ными пунктами театра военныхъ дѣйствій и между этими послѣдними, въ періодъ Венгерской кампаніи на чиновъ корпуса возлагалась обязанность «сопровождать» флигель-адъютантовъ. Такъ, поручикъ Сигизмундъ 1-й сопровождалъ барона Николаи отъ Гроссъ-Вердейна въ Варшаву; сюда изъ Мезокевезде прибылъ при флигель-адъютантѣ князѣ Варшавскомъ графѣ Паскевичѣ-Эриванскомъ прапорщикъ Дрейеръ 2-й. Прапорщикъ Ашмаренко состоялъ для той же цѣли при графѣ Орловѣ.

На періодъ Венгерской кампаніи въ Варшавѣ было сформировано даже цѣлое фельдъегерское отдѣленіе, которымъ завѣдывалъ поручикъ Вильде.

Для сокращенія перегона иногда изъ Варшавы фельдъегеря доѣзжали только до Кракова, здѣсь же депеши бралъ подпоручикъ Граббе, который съ 3 октября 1848 г. по 21 іюля 1849 г. находился при нашемъ посольствѣ въ Вѣнѣ; когда же этотъ городъ былъ взятъ венграми, онъ вмѣстѣ съ посольствомъ выѣхалъ въ Ольмюцъ, гдѣ и сосредоточивалась тогда вся дипломатическая переписка.

О величинѣ вообще разъѣздовъ фельдъегерей, вызванныхъ военными дѣйствіями въ Венгріи и Трансильваніи, можно судить ужъ по тому, что всего приняло участіе въ этихъ разъѣздахъ 50 чел., т. е. болѣе половины наличнаго состава.

Очевидно, явилась необходимость упорядочить разгонъ лошадей, которыхъ стали брать по простымъ запискамъ. Поэтому генералъ-адъютантъ Лидерсъ, еще въ 1848 г., по войскамъ передоваго и резервнаго отрядовъ отдалъ приказъ, которымъ «въ отвращеніе такого вреднаго безпорядка» предписывалось выдавать лошадей только по подорожнымъ съ уплатой прогоновъ; для поддержанія же порядка на каждую станцію было назначено по одному «грамотному» унтеръ-офицеру, который и велъ особую книгу записей.

Было урегулировано тогда и денежное довольствіе чиновъ фельдъегерскаго корпуса на время отправленія ихъ въ Молдавію и Валахію, при чемъ было установлено двѣ выдачи:

а) при экстренной поѣздкѣ съ бумагами — на прогоны,

Digitized by Google

вмѣстѣ съ кормовыми, выдавалось по 1 червонцу на каждую нѣмецкую милю;

б) при одномъ же нахожденіи при войскахъ, «на каждую лошадь въ часъ» 30 «паръ» — для Молдавіи и 20 «паръ» — для Валахіи.

Въ этотъ періодъ отправляло фельдъегерей довольно часто и министерство иностранныхъ дѣлъ. Тутъ отпуски были другіе: до Бухареста, напр., выдавалось 75 червонцевъ голландскихъ, до другихъ же пунктовъ — разсчетъ былъ уже по милямъ, при чемъ на одну нѣмецкую милю приходился червонецъ.

Вообще въ это время была путаница въ опредѣленіи денежныхъ выдачъ чинамъ фельдъегерскаго корпуса, отправляемымъ въ заграничныя командировки.

Во время военныхъ дѣйствій 1849 года отъ мятежныхъ венгерцевъ особенно пострадали два фельдъегеря Плаппертъ и Рейтеръ.

Первый 21 іюля былъ отправленъ изъ м. Кистенекъ генералъ-адъютантомъ Бергомъ съ депешами къ Государю Императору въ Варшаву черезъ Пештъ и Пресбургъ.

На слѣдующій день онъ въ 5 час. пополудни пріѣхалъ въ д. Кочь, но когда онъ тамъ вошелъ въ станціонный домъ, то былъ встрѣченъ женщиной, съ испугомъ крикнувшей ему: «вы пропали, гусары здѣсь». Въ эту минуту дѣйствительно послышались шаги; Плаппертъ спрятался за дверь, но одинъ гусаръ его все-таки увидѣлъ, выхватилъ саблю и нанесъ колотый ударъ въ грудь, но нагрудная сумка задержала саблю.

Плаппертъ воспользовался минутой, выскочилъ изъ комнаты и бросился бѣжать. Гусары за нимъ, сѣвъ на своихъ лошадей.

Тогда фельдъегерь, видя свою безпомощность, запросилъ «пардона», но венгерцы не приняли его; тогда Плаппертъ обнажилъ свою саблю и сталъ защищаться. Борьба, конечно, была неравная и онъ получилъ четыре сабельныхъ удара. — Это однако не помѣшало ему выбѣжать изъ деревни, гдѣ встрѣченъ былъ крестьянами, вооруженными косами; они задержали его, а налетѣвшій гусаръ нанесъ сильный ударъ по шеѣ. Плаппертъ упалъ, тогда гусары, предварительно ограбивъ его,

Digitized by Google

передали въ крѣпость Коморнъ, комендантъ послѣдней отправилъ его въ госпиталь, гдѣ Плаппертъ и сталъ быстро поправляться. Затѣмъ, съ выздоровленіемъ, 18 августа, по приказанію генерала Клапки, получивъ въ возвратъ отнятыя депеши, былъ пересланъ въ отрядъ генералъ-адъютанта Граббе. Но, конечно, прогонныя деньги, 88 червонцевъ, и собственные 300 руб. сер. не были возвращены.

Почти то же случилось съ фельдъегеремъ Рейтеромъ. Онъ былъ изъ главной квартиры, находившейся въ Мезскевезде, 13 іюня отправленъ съ депешами въ Варшаву. Съ нимъ вмѣстѣ выѣхалъ австрійской службы полковникъ графъ Хойсъ, который везъ фельдмаршалу барону Ганнау подарки; при графѣ былъ еще одинъ конвойный. Не доѣзжая Пешта 9 миль, при выѣздѣ изъ Генгіета, на описанныхъ лицъ, какъ было сказано въ донесеніи, напали «гверильясы», открывъ ружейный огонь. Графъ Хойсъ былъ сразу убитъ, а Рейтеръ контуженъ въ лѣвое ухо, конвойный сейчасъ же передался «гверильясамъ», а ямщикъ остановился. Тогда Рейтеръ, выскочивъ, хотѣлъ скрыться въ лѣсу, но былъ настигнутъ однимъ мятежникомъ, который и ударилъ его прикладомъ въ голову, отъ этого удара Рейтеръ впалъ въ безпамятство.

По приходѣ въ себя, онъ увидѣлъ, что находится въ рукахъ гверильясовъ обезоруженнымъ и полураздѣтымъ. Затѣмъ съ тѣмъ же ямщикомъ былъ перевезенъ въ Апсъ, гдѣ и былъ сданъ, какъ плѣнный. Мѣстное начальство отправило его въ Лозонгъ, гдѣ Рейтеръ и находился до приближенія нашихъ войскъ. Послѣ этого, вмѣстѣ съ 6-ю нашими офицерами, взятыми въ Лозонгѣ, перемѣщенъ въ Фюлекъ. Отсюда принужденъ былъ вмѣстѣ съ венгерцами скитаться по лѣснымъ трущобамъ. Съ приближеніемъ же къ крѣпости Коморнъ переданъ туда. Между тѣмъ здоровье Рейтера отъ всего испытаннаго настолько разстроилось, что его положили въ госпиталь. Тутъ его и другихъ плѣнныхъ содержали хорошо.

18 августа всѣ плѣнные были освобождены и Рейтеръ, въ числѣ прочихъ, былъ переданъ въ отрядъ генералъ-адъютанта Граббе.

Digitized by Google

Благодаря предусмотрительности Рейтера, депеши его не достались венграмъ, такъ какъ онъ, сначала, еще при первомъ нападеніи въ лѣсу, успѣлъ спрятать ихъ за свою рубашку, а послѣ незамѣтно уничтожилъ.

Оба изложенныхъ факта были доведены до свѣдѣнія Императора, при чемъ Рейтеръ и Плаппертъ къ своимъ донесеніямъ добавили, что въ Коморнѣ имѣлось нѣсколько нашихъ нижнихъ чиновъ, 10—8 человѣкъ, которые присягали венгерскому правительству.

Именной списокъ этихъ чиновъ, по Высочайшему повелѣнію, былъ препровожденъ къ главнокомандующему дѣйствующей арміи, а Рейтеръ и Плаппертъ, въ награду за вѣрность и непоколебимую преданность своему долгу, были награждены золотыми медалями съ надписью «за усердіе», для ношенія въ петлицѣ и сверхъ сего единовременнымъ пособіемъ въ размѣрѣ годового оклада по заграничному положенію.

Такую же золотую медаль и тотъ же окладъ жалованья въ единовременное пособіе получилъ еще фельдъегерь Вистгофъ. Онъ въ іюлѣ 1849 года былъ отправленъ изъ Сегедина съ депешами отъ генералъ-адъютанта Берга въ главную квартиру дѣйствующей арміи. На пути, въ д. Ароксалашъ, былъ остановленъ мятежными жителями, которые подъ угрозами смерти требовали отъ него депешъ. Онъ сказалъ, что у него нѣтъ. Жители обыскали его чемоданъ и бричку, но, не найдя ихъ, стали бить Вистгофа съ цѣлью вынудить у него сознаніе. Онъ стоически выдержалъ истязаніе. Жители, не добившись отъ него ничего, полумертвымъ отпустили. Вистгофъ благополучно прибылъ въ главную квартиру и лично передалъ депеши главнокомандующему. Во время нападенія же жителей Ароксалаша депеши у него были спрятаны подъ рубахой. Насколько же истязаніе было сильно, можно судить по тому, что онъ долго послѣ этого пролежалъ въ госпиталѣ.

Всѣ же остальные чины корпуса, участвовавшіе въ кампаніи 1849 года, получили, въ числѣ прочихъ, серебряныя медали съ надписью «за усмиреніе Венгріи и Трансильваніи въ 1849 году».

Digitized by Google

Фототипія А. И. Вильборгъ С.-Пб. Мѣщ. 19.

Digitized by Google

Digitized by Google

Касочный гербъ.

1845.

Фототип. А. И. Вильборгъ С.П.Б. Мѣщ. 13.

Digitized by Google

Digitized by Google

Изъ отдѣльныхъ наградъ за тотъ же періодъ еще можно указать: фельдъегерь Федоровъ за скорый пріѣздъ съ депешами въ Варшаву отъ командира 5 пѣхотнаго корпуса былъ пожалованъ 200 руб. сер. и подпоручикъ Яненко, по ходатайству главнокомандующаго дѣйствующей арміи, «за отлично усердную службу и расторопность въ продолженіе похода» былъ произведенъ въ поручики. Всѣ же чины корпуса, постоянно во время военныхъ дѣйствій 1849 года состоявшіе при Императорѣ Николаѣ и Великихъ Князьяхъ, получили годовой окладъ не въ зачетъ.

Во время Венгерской кампаніи умеръ Великій Князь Михаилъ Павловичъ, но состоявшіе при немъ чины корпуса всетаки получили по годовому окладу, а прапорщикъ Франкъ, сопровождавшій тѣло Его Высочества, награжденъ полгодовымъ.

Какъ было уже изложено, съ нашими фельдъегерями, разъ они попадали въ руки венгерцамъ, не особенно церемонились.

Но зато можно отмѣтить за это время и курьезный фактъ честности.

Когда уже всѣ военныя дѣйствія были кончены и большинство чиновъ фельдъегерскаго корпуса сосредоточились въ Петербургѣ, командиръ корпуса получилъ изъ инспекторскаго департамента запросъ, кто изъ чиновъ корпуса въ августѣ 1849 года въ г. Штульвейсенбургѣ въ гостиницѣ «Черный Орелъ» позабылъ бисерный кисетъ съ деньгами.

Опросъ задержался. Было написано повтореніе. Тогда полковникъ Саксъ, понявъ всю важность запроса, со всѣхъ чиновъ корпуса, бывшихъ на только что очищенномъ театрѣ военныхъ дѣйствій, отобралъ подписку, а затѣмъ кому слѣдуетъ донесъ, что ни одинъ чинъ ввѣреннаго ему корпуса таковаго кисета въ указанной гостинницѣ не терялъ.

Трудность службы чиновъ фельдъегерскаго корпуса въ 1849 году увеличилась въ значительной степени еще и тѣмъ, что, кромѣ описанной уже дѣятельности ихъ во время Венгерской кампаніи, они привлекались въ томъ же году къ сопровожденію въ разныя мѣста ссылокъ лицъ, политически замѣшанныхъ въ извѣстной исторіи Петрашевскаго.

Digitized by Google

При нарядахъ, даваемыхъ фельдъегерямъ, при разсчетѣ продовольствія и т. п., упомянутыя лица получали названіе — «будущихъ».

На каждаго «будущаго» полагалось по одному конвойному жандарму.

Отправлялись они въ тройкахъ, при чемъ этихъ отправленій было настолько много, что иногда сразу, напр., выѣзжали 13 чиновъ корпуса съ 20 «будущими». Пункты для сдачи этихъ лицъ были назначаемы самые разнообразные. Упоминались Оренбургъ, устье Дуная, островъ Аландъ, и самымъ дальнимъ — Тобольскъ, куда фельдъегерскій маршрутъ шелъ черезъ Ярославль, Нижній-Новгородъ, Казань и Пермь.

Наиболѣе крупная партія, 4 будущихъ, досталась на долю капитана Насулина, который долженъ былъ доставить ихъ въ Тобольскъ. Впрочемъ, такое же число туда же было доставлено и поручикомъ Прокофьевымъ. У послѣдняго одинъ изъ будущихъ былъ боленъ, поэтому дано ему было 4 тройки, и этотъ печальный поѣздъ проскакалъ слишкомъ три тысячи верстъ, звеня колокольчиками и наводя на тяжелыя думы прохожихъ.

Въ числѣ «будущихъ», бывшихъ подъ охраной упомянутаго Прокофьева, находился, между прочимъ, и нашъ писатель Ѳ. М. Достоевскій, который въ одномъ изъ писемъ помѣстилъ слѣдующія теплыя строки объ упомянутомъ офицерѣ-фельдъегерѣ: «Всѣ мы (упомянуты еще Дуровъ и Ястржембскій) приглядывались и пробовали нашего фельдъегеря. Оказалось, что это былъ славный старикъ, добрый и человѣколюбивый до насъ, какъ только можно представить; человѣкъ бывалый, бывшій во всей Европѣ съ депешами. Дорогой онъ намъ сдѣлалъ много добра. Между прочимъ онъ насъ пересадилъ въ закрытыя сани, что намъ было очень полезно, потому что морозы были ужасны. При чемъ онъ, Прокофьевъ, на свой счетъ взялъ часть траты».

Отзывъ очень цѣнный, который сразу уничтожаетъ всякія предположенія, что фельдъегеря эпохи Императора Николая отличались необузданностью и грубостью.

Digitized by Google

Чтобы оцѣнить все значеніе словъ Достоевскаго, надо помнить, что онъ и его товарищи были изъ числа тѣхъ «будущихъ», которые предназначались на каторгу.

Надо замѣтить, что отпуски на продовольствіе «будущихъ» были очень маленькіе. Такъ, на весь путь до Тобольска на 4 человѣка фельдъегерь получалъ «примѣрно» всего 50 руб., о которыхъ и долженъ былъ затѣмъ доставить преподробнѣйшій отчетъ.

Получка денежнаго отпуска и самихъ чиновъ корпуса была незначительна; весь путь Петербургъ — Тобольскъ (3013 вер. по тогдашнему исчисленію) давалось всего прогоновъ 200 р. $55^1/_2$ коп. и кормовыхъ — 20 р. 13 коп. И несмотря на это, они, какъ дѣлалъ Прокофьевъ, умѣли часть удѣлять арестованнымъ.

На островъ Аландъ, какъ уже упоминалось, было отправляемо значительное число «будущихъ». Между прочимъ поѣздка туда прапорщика Гузей-Разумова кончилась чуть не катастрофой. Когда Гузей-Разумовъ сталъ возвращаться съ о. Аланда, то ледъ на заливѣ былъ, въ виду наступившей оттепели, уже далеко не проченъ. Это сказалось. Фельдъегерская тройка близъ острова Кумлинга провалилась, одна лошадь потонула, а прапорщикъ Гузей-Разумовъ получилъ «горячительную лихорадку».

За 1849 годъ всего фельдъегерямъ было выдано 7,879 р. 8 коп., израсходованныхъ ими при развозкѣ «будущихъ».

Какъ было уже изложено, въ первую половину царствованія Императора Николая I было принято довольно много мѣръ по внутренней организаціи фельдъегерскаго корпуса.

То же было и во вторую половину, при чемъ рѣдкій проходилъ годъ, чтобы не было издано какого-либо положенія или приказа, касающагося той или другой отрасли дѣятельности чиновъ корпуса.

Такъ, въ 1846 году была составлена «Инструкція для фельдъегерей».

Составлена она была на основаніи особой записки военнаго министра князя Чернышева, въ которой было сказано,

Digitized by Google

что Государь Императоръ, находя отсутствіе для фельдъегерей положительныхъ указаній относительно ихъ важныхъ обязанностей крайне нежелательнымъ, высочайше повелѣть соизволилъ: составить проектъ особой «Инструкціи», въ которой должны быть предвидѣны всѣ случаи, могущіе встрѣтиться на пути фельдъегерей, какъ внутри Имперіи, такъ и за границей. Надо указать всю важность сохраненія депешъ, фельдъегерямъ поручаемыхъ, особенно писемъ отъ высочайшихъ особъ; выработать порядокъ сохраненія ввѣренныхъ бумагъ, при чемъ онѣ должны быть всегда на виду у фельдъегеря. Словомъ, въ этой «Инструкціи», какъ заканчивалась записка военнаго министра, должно «помѣстить все, что до предмета отправленія фельдъегерей относиться можетъ, а равно—доставленія суммъ».

Руководствуясь приведенными основаніями, проектъ «Инструкціи» былъ составленъ въ самомъ фельдъегерскомъ корпусѣ, затѣмъ просмотрѣнъ дежурнымъ генераломъ главнаго штаба, послѣ чего уже проектъ былъ представленъ военнымъ министромъ на утвержденіе Императора.

Насколько же Николай Павловичъ отнесся серьезно къ этому проекту, доказываетъ то, что не только просмотрѣлъ «Инструкцію», но даже на обложкѣ собственноручно сдѣлалъ слѣдующую надпись:

«*Слѣдуетъ прибавить, что фельдъегерь, отправляемый съ письмами отъ меня къ кому бы ни было, вручалъ такія лично особѣ, къ которой посланъ, а ежели къ женѣ, то или ей самой, или дежурному камердинеру, по предварительномъ докладѣ, что прибылъ, ежели Императрица самого не приметъ; ѣдущіе же отъ Нея ко мнѣ должны письмо вручать мнѣ самому или, буде по докладу, что пріѣхалъ, велю камердинеру взять, то ему*».

Помѣтка эта была сдѣлана Императоромъ 8 августа. На это послѣдовала резолюція военнаго министра: «дополнить согласно отмѣткѣ и показать мнѣ».

11 августа «Инструкція» вновь была представлена князю Чернышеву, при слѣдующей запискѣ и. д. дежурнаго генерала генералъ-маіора Игнатьева: «Во исполненіе приказанія вашего сіятельства, представляя при семъ переписанный проектъ «Ин-

Digitized by Google

струкціи» фельдъегерямъ, имѣю честь доложить, что дополненіе, сдѣланное согласно собственноручной высочайшей отмѣткѣ, заключается въ § 4 сей «Инструкціи».

Послѣ этого, уже будучи высочайше утвержденною, «Инструкція» была принята къ руководству, отпечатана въ 300 экземплярахъ, изъ нихъ 10 экземпляровъ для членовъ Императорскаго Дома.

Полное оглавленіе было слѣдующее: «Инструкція фельдъегерямъ, отправляемымъ какъ внутрь Имперіи, такъ и за границу, съ депешами, посылками и денежными суммами» и заключала въ себѣ 31 параграфъ. Изъ болѣе важныхъ или интересныхъ параграфовъ можно остановиться: § 3.—Сохраненіе депешъ, въ особенности полученныхъ отъ Государя Императора и Высочайшихъ Особъ, есть главная и важнѣйшая обязанность каждаго фельдъегеря. Поэтому письма первой категоріи должны храниться въ сумкѣ на груди, а второй, а также драгоцѣнности—должны быть уложены въ особые чемоданы; § 11.—Стараться избѣгать случаевъ загонять лошадей; § 16.—Фельдъегерямъ поставляется въ непремѣнную обязанность платить прогонныя деньги сполна за всѣхъ лошадей, взятыхъ ими для проѣзда; § 19.—Фельдъегерь, прибывающій въ С.-Петербургъ изъ-за границы, обязанъ ѣхать отъ заставы прямо во дворецъ къ Государю Императору, а во время отсутствія Его Величества—къ Государю Наслѣднику Цесаревичу.

Особенно подробно, между прочимъ, опредѣляется порядокъ перевозки звонкой монеты, которая должна быть предварительно уложена (§ 24) въ особые боченки, окованные желѣзными обручами, съ укрѣпленіемъ дна желѣзными полосами; при укупоркѣ боченковъ, каждый изъ нихъ внутри и снаружи долженъ быть обвернутъ двумя плотными войлоками, а сверхъ войлока снаружи циновками. Затѣмъ фельдъегерь, слѣдуя съ порученною ему суммою на курьерскихъ повозкахъ, на которыхъ, если будутъ находиться боченки со звонкою монетою, должна быть непремѣнно соломенная подстилка, обязанъ на каждой станціи тщательно все осматривать, особенно цѣлость боченковъ; при болѣзни во время пути денежная сумма пере-

Digitized by Google

дается на храненіе мѣстному начальству; по сдачѣ суммъ на мѣста—получалась квитанція.

Было также выработано новое «Положеніе» о довольствіи фельдъегерей, отправляемыхъ въ чужіе края по тѣмъ трактамъ, гдѣ устроены желѣзныя дороги и пароходы.

Въ этомъ «Положеніи», составленномъ въ министерствѣ иностранныхъ дѣлъ, подробно изложены маршруты въ разные города, при чемъ показано, гдѣ ѣзда по желѣзной дорогѣ и гдѣ въ экипажахъ. Для образца приведемъ ниже разсчетъ пути на Лондонъ.

Сухимъ путемъ.	Полагается въ выдачу.			Моремъ.	Полагается въ выдачу.		
	Червонцевъ.	Прогоновъ по Россіи.			Червонцевъ	Прогоновъ по Россіи.	
		Р.	К.			Р.	К.
Въ Лондонъ.				***Въ Лондонъ.***			
1) Черезъ Берлинъ и Гамбургъ: обыкновенная дача до Берлина 125 чер.; отъ Берлина до Гамбурга, по желѣзной дорогѣ, за 1-е мѣсто и за экипажъ съ мелочными издержками 18 чер.; отъ Гамбурга до Лондона за 1-е мѣсто на пароходѣ съ кормовыми и другими издержками 25 чер., а всего . . .	168	58	91	1) Черезъ Любекъ и Гамбургъ: за 1-е мѣсто на пароходѣ до Любека, съ кормовыми и другими издержками 25 чер.; отъ Любека до Гамбурга по шоссе за 10 мил.—10 чер.; отъ Гамбурга до Лондона на пароходѣ—25 ч.; на издержки во время пребыванія въ Гамбургѣ 3 чер.; а всего	63	—	—

За разсматриваемый періодъ штатъ корпуса оставался безъ измѣненій, хотя въ дѣйствительности личный составъ даже приблизительно не соотвѣтствовалъ существовавшему штату. По послѣднему полагались 1 штабъ-офицеръ, 21 оберъ-офицеровъ и 90 фельдъегерей. Въ дѣйствительности же, какъ видно изъ ниже приведенной вѣдомости за 10 лѣтъ, офицеровъ было всегда значительно больше, а фельдъегерей значительно меньше.

Изъ вѣдомости также виденъ и тотъ расходъ, какой существовалъ въ корпусѣ къ началу каждаго года,

Digitized by Google

Къ 1-му января.	По списку состоитъ.			Противъ штатнаго числа.			Въ расходѣ.															На лицо при корпусѣ.			
							Больныхъ.					Въ командировкахъ.						Въ отпуску.							
				Недостаетъ.	Сверхъ комплек.		При корпусѣ.			Въ госпиталяхъ.		Въ постоянныхъ.			Во временныхъ.									
	Штабъ-офицеровъ.	Оберъ-офицеровъ.	Фельдъегерей.	Фельдъегерей.	Штабъ-офицеровъ.	Оберъ-офицеровъ.	Штабъ-офицеровъ.	Оберъ-офицеровъ.	Фельдъегерей.	Оберъ-офицеровъ.	Фельдъегерей.	Штабъ-офицеровъ.	Оберъ-офицеровъ.	Фельдъегерей.	Штабъ-офицеровъ.	Оберъ-офицеровъ.	Фельдъегерей.	Штабъ-офицеровъ.	Оберъ-офицеровъ	Фельдъегерей.	Штабъ-офицеровъ.	Оберъ-офицеровъ.	Фельдъегерей.	Находящихся на испытаніи кандидатовъ.
1842 . .	4	44	53	37	3	23	—	3	—	—	—	1	3	—	—	2	15	—	—	—	3	36	38	3
1843 . .	4	51	42	48	3	30	—	3	1	—	1	1	3	—	—	7	4	—	—	—	3	38	36	13
1844 . .	4	46	57	33	3	25	—	2	1	—	—	1	3	—	—	4	6	—	—	—	3	37	50	9
1845 . .	5	49	54	36	4	28	—	2	3	—	—	1	3	—	—	3	7	—	1	—	4	40	44	7
1846 . .	5	50	56	34	4	29	—	1	—	—	—	1	3	—	1	18	8	—	—	—	3	26	48	8
1847 . .	4	52	54	36	3	31	—	5	2	1	—	1	4	1	1	8	7	—	1	—	2	33	44	6
1848 . .	4	50	57	33	3	29	1	5	—	—	1	1	4	1	—	6	4	—	—	—	2	35	51	5
1849 . .	4	48	56	34	3	27	1	4	1	2	2	1	4	1	—	7	10	—	—	—	2	31	42	10
1850 . .	3	49	57	33	2	28	1	2	2	—	—	1	5	—	—	3	9	—	—	—	1	39	46	10
1851 . .	4	53	54	36	3	32	—	3	—	2	2	1	5	—	—	4	12	—	1	—	3	38	40	14

Digitized by Google

Въ Парижъ сухимъ путемъ было опредѣлено къ выдачѣ 200 чер. и 58 р. 91 к. (черезъ Берлинъ, Ганноверъ и Брюссель), моремъ-же—141 чер. (черезъ Штетинъ, Берлинъ и Франкфуртъ на Майнѣ); для Парижа были приведены разсчеты еще на два пути. Въ Вѣну подлежали къ выдачѣ 105 чер. и 52 р. 62 к. (черезъ Варшаву); въ Римъ—240 чер. и 52 р. 62 к., въ Копенгагенъ сухимъ путемъ—180 чер. и 58 р. 91 к (черезъ Берлинъ и Гамбургъ), моремъ—30 чер.

Въ 1846 году, 17 февраля, были утверждены правила о производствѣ нижнихъ чиновъ унтеръ-офицерскихъ званій въ первый гражданскій чинъ коллежскаго регистратора. Изъ параграфовъ этихъ правилъ 46-й спеціально относился къ чинамъ корпуса, такъ какъ онъ заключалъ въ себѣ слѣдующее: «Производство въ гражданскіе чины фельдъегерей, безъ предварительнаго испытанія, съ назначеніемъ на службу въ почтовое вѣдомство, остается на существующихъ нынѣ особыхъ положеніяхъ: кн. 1 г. 1 прим. 39, п. 15—19 и кн. 2 ч. II ст. 512 Св. Воен. Пост.; но фельдъегеря, уволенные изъ военной службы, съ награжденіемъ чиномъ коллежскаго регистратора или губернскаго секретаря, не иначе могутъ поступить на службу въ гражданское вѣдомство, какъ по выдержаніи общаго испытанія».

При корпусѣ, кромѣ другихъ чиновъ, всегда состояли «кандидаты». Это названіе присвоивалось всѣмъ лицамъ, которыя прикомандировывались къ корпусу для испытанія, съ цѣлью выясненія способностей на занятіе впослѣдствіи фельдъегерской вакансіи.

Число кандидатовъ первоначально не было опредѣлено и въ своей числительности значительно колебалось: отъ 3 (1842 годъ) до 14 чел. (1851 г.).

Въ кандидаты зачислялись лица самыхъ разнообразныхъ категорій, но особенно было много иностранцевъ, чуть-ли не отъ всѣхъ національностей Западной Европы. Такъ, въ числѣ кандидатовъ встрѣчаются подданные: австрійскій—Карлъ Решъ, французскій—Жанъ-Поль-Анжело, турецкій—Доншій Комботи, датскій—Витмакъ, швейцарскій—Августъ Борнгаузеръ,

Digitized by Google

виртембергскій — Карлъ Гартлоба, мекленбургскій — Эдуардъ Корби и т. п.

Изъ русскихъ кандидатовъ можно указать: Иванъ Ваншейдъ, Егоръ Ильинъ (за 1848 годъ), уроженецъ Або Христофоръ Фрей, Николай Страссеръ, Николай Даниловъ и т. п.

Въ кандидаты зачислялись особыми предписаніями дежурнаго генерала, при чемъ видимо безъ особеннаго выбора. Контролемъ же при зачисленіи затѣмъ въ фельдъегеря служило мнѣніе комитета, продолжавшаго существовать.

Его одобрительные аттестаты обыкновенно были очень коротки. Напримѣръ, о Христофорѣ Фрей въ постановленіи было только сказано, что, состоя на испытаніи, «онъ велъ себя хорошо и возлагаемыя порученія исполнялъ съ усердіемъ». Это постановленіе, начиная съ младшихъ, было подписано 3-мя фельдъегерями, 9-ю прапорщиками, 3-мя подпоручиками, 1-мъ поручикомъ, 1-мъ капитаномъ и 1-мъ маіоромъ (Бѣлоусовымъ).

Неодобрительные же аттестаты были всегда подробнѣе и характернѣе въ своихъ выраженіяхъ. Для примѣра ниже приводится нѣсколько.

«Страссеръ, до поступленія въ кандидаты, находился продолжительное время въ домѣ умалишенныхъ на 9 верстѣ, поэтому невнимателенъ къ дѣлаемымъ порученіямъ и забывчивъ въ исполненіи ихъ. Даниловъ по неопрятности, нерасторопности, грубомъ и невѣжественномъ обращеніи и лѣности,— надежды въ немъ не предвидится».

«Эдуардъ Корби — совершенно неблагонадеженъ для фельдъегерской службы, Константинъ Дюкевичъ—по неопрятности и нерасторопности неспособенъ къ службѣ въ корпусѣ, Александръ Ротчекъ—вялъ, нерасторопенъ, не имѣетъ одного пальца на правой рукѣ, Николай Фельдманъ—глухъ, близорукъ и часто рапортуется больнымъ. Остальные же семь кандидатовъ могутъ еще остаться на испытаніи».

При одобрительной аттестаціи комитета кандидатъ зачислялся въ фельдъегеря «Приказомъ дежурнаго генерала главнаго штаба Его Императорскаго Величества по фельдъегер-

Digitized by Google

скому корпусу», при чемъ упоминалось «съ разрѣшенія военнаго министра».

Иностранцы, до приказа, приводились еще въ россійское подданство. Это дѣлалось въ присутствіи 1-го департамента С.-Петербургской управы благочинія, изъ которой выдавалось при этомъ особое свидѣтельство.

Аттестованный же неодобрительно исключался изъ кандидатовъ особымъ предписаніемъ того же дежурнаго генерала.

Вотъ образецъ такого предписанія: «Состоящихъ при фельдъегерскомъ корпусѣ на испытаніи кандидатовъ Карла Гартлоба и Юліуса Коха, оказавшихся, по донесенію гг. офицеровъ сего комитета и старшихъ фельдъегерей, неспособными по слабости здоровья къ фельдъегерской службѣ, — уволить изъ корпуса, возвративъ прилагаемые у сего документы».

Такимъ образомъ, слишкомъ пятьдесятъ лѣтъ тому назадъ фельдъегерскій корпусъ пополнялся товарищескимъ «подборомъ», т. е. такимъ принципомъ, который особенно способствуетъ развитію единства, чести мундира, исправности по службѣ и должной чистоплотности даже въ своей частной жизни.

Товарищеское «veto» касалось зачастую даже и офицерскихъ чиновъ самаго корпуса, разъ они впослѣдствіи начинаютъ не оправдывать того довѣрія, которое имъ было оказано при ихъ поступленіи.

Такъ, въ 1848 году прапорщикъ Елагинъ подалъ прошеніе объ увольненіи его, по болѣзни, на вакансію почтмейстера съ окладомъ «нынѣ получаемымъ» въ 215 руб., при чемъ ходатайствуетъ о награжденіи его вмѣстѣ съ тѣмъ за 30-лѣтнюю службу въ корпусѣ чиномъ коллежскаго секретаря.

Командиръ корпуса полковникъ Саксъ, представивъ этотъ офиціальный рапортъ дежурному генералу, вмѣстѣ съ тѣмъ «партикулярно» ему донесъ, что прапорщикъ Елагинъ ведетъ нынѣ нетрезвую жизнь, замѣчаемъ былъ товарищами часто въ непозволительномъ для офицерскаго званія видѣ, а поэтому Елагинымъ и подано прошеніе о зачисленіи въ почтовое вѣдомство. Сообщивъ это, какъ представитель личнаго состава

Digitized by Google

корпуса, полковникъ Саксъ, уже какъ человѣкъ, добавляетъ, что прапорщикъ Елагинъ служитъ уже 30 лѣтъ, имѣетъ престарѣлую мать, жену и восемь человѣкъ дѣтей.

Благодаря всему изложенному, Елагинъ былъ уволенъ вовсе со службы, но награжденъ чиномъ подпоручика, мундиромъ и пенсіономъ въ $^{2}/_{3}$, т. е. 143 р. 33 к. сер. въ годъ.

Описанный случай рисуетъ всѣ признаки суда общества офицеровъ, которое не хотѣло даже, чтобы ихъ бывшій товарищъ при переходѣ въ чужое вѣдомство своимъ поведеніемъ набросилъ бы тѣнь на весь личный составъ корпуса.

Можно указать еще одинъ случай. Въ началѣ 1847 года въ Тифлисѣ собралось нѣсколько чиновъ фельдъегерскаго корпуса, въ томъ числѣ тамъ находился фельдъегерь Вагенеръ.

Послѣдній, увлекшись «по юности лѣтъ», какъ затѣмъ онъ оправдывался, условіями кавказской жизни, сталъ вести нетрезвый образъ жизни, буйствовать, вступать въ драки, благодаря чему разъ самъ былъ избитъ «чубуками». Его товарищи останавливали. Старшимъ оказался прапорщикъ Замятинъ, который, явившись къ Вагенеру, сталъ его уговаривать бросить начатый имъ образъ жизни. Въ отвѣтъ получилъ лишь дерзости. Тогда имъ былъ написанъ командиру корпуса рапортъ, въ которомъ, между прочимъ, указывалось, что Вагенеръ «порочитъ не только себя, но и всѣхъ, въ особенности здѣсь находящихся». Этотъ рапортъ, а также сообщеніе штаба отдѣльнаго Кавказскаго корпуса вызвали то, что Вагенеръ, еще до своего возвращенія въ Петербургъ, былъ съ разрѣшенія военнаго министра уже уволенъ изъ корпуса.

Но зато въ это же время упоминавшійся прапорщикъ Замятинъ настолько выдѣлился на Кавказѣ своею службою, что князь Воронцовъ написалъ военному министру слѣдующій лестный о немъ отзывъ:

«Прапорщикъ Замятинъ, всегда исполняя даваемыя ему порученія съ примѣрною распорядительностью и скоростью, во время нахожденія при мнѣ въ Самурскомъ отрядѣ съ ревностью исправлялъ, связанную съ большими заботами, должность полицеймейстера походнаго моего штаба и вполнѣ заслу-

Digitized by Google

жилъ мою благодарность. Во время же наступательныхъ дѣйствій противу непріятеля онъ съ примѣрною ревностью старался показать свое мужество и имѣлъ для сего неоднократный случай, когда, разославъ моихъ адъютантовъ и не имѣя другихъ офицеровъ подъ рукою, я посылалъ его въ траншеи для передачи приказаній».

Князь затѣмъ просилъ объ исходатайствованіи Замятину чина подпоручика. Приведенное отношеніе военнымъ министромъ въ подлинникѣ было доложено Императору, который на немъ собственноручно начерталъ «*согласенъ*».

Надо, однако, замѣтить, что иногда, впрочемъ очень рѣдко, случалось, что въ фельдъегеря зачислялись, какъ можно заключить изъ сохранившейся переписки, и безъ постановленія комитета. Можно указать на двухъ лицъ: Романова и Ѳедорова.

Но въ обоихъ случаяхъ видимо были составляемы особые всеподданнѣйшіе доклады, такъ какъ въ приказахъ объ опредѣленіи было упомянуто «высочайшее повелѣніе», а не одно, какъ обыкновенно, приказаніе военнаго министра.

Императоръ Николай очень довѣрялъ чинамъ фельдъегерскаго корпуса и любилъ пользоваться ихъ услугами. Они постоянно находились недалеко отъ его дѣловаго кабинета въ прилегающемъ коридорѣ и обыкновенно по звонку появлялись для немедленнаго исполненія даваемыхъ порученій. Бывали случаи, что самъ Императоръ входилъ даже въ «фельдъегерскую комнату». По этому поводу произошелъ слѣдующій случай.

Къ Императору съ бумагами явился фельдъегерь Гепфертъ. Его Величество приказалъ подождать, но когда затѣмъ вышелъ къ Гепферту, то засталъ послѣдняго крѣпко спящимъ. Тщетно стараясь разбудить, Николай Павловичъ сказалъ: «Пусть спитъ до моего возвращенія» и отправился во внутренніе покои.

Вскорѣ мимо Гепферта прошелъ графъ Адлербергъ и, возмутившись поведеніемъ Гепферта, сдѣлалъ распоряженіе, чтобы его разбудили. Тогда графу доложили волю Императора. Когда же Николай Павловичъ возвратился и, видя Гепферта попрежнему спящимъ, сказалъ: «Я знаю какъ раз-

Digitized by Google

будить» и надъ ухомъ заснувшаго фельдъегеря проговорилъ: «лошади поданы».

Даже фамиліи многихъ фельдъегерей Императору были извѣстны. Это доказывается тѣмъ, что графъ Дибичъ, говоря Николаю Павловичу объ отъѣздѣ или пріѣздѣ фельдъегеря, обязательно приводилъ фамилію его. Отношеніе къ фельдъегерямъ Николая Павловича въ достаточной степени рисуетъ и слѣдующій разсказъ. Въ 1849 г. Императоръ Николай Павловичъ, находясь въ Москвѣ, рѣшилъ выѣхать изъ послѣдней въ Петербургъ раньше назначеннаго дня, а поэтому послалъ за «передовымъ» фельдъегерскимъ офицеромъ Яковлевымъ. Послѣдній, не зная, что предстоитъ отъѣздъ, является къ Императору въ парадной формѣ. Увидѣвъ его въ мундирѣ, Государь сказалъ: «что ты на балъ что ли собрался въ полной формѣ, когда тебѣ нужно сію минуту ѣхать и заготовлять мнѣ лошадей. Твоя тройка уже готова и мнѣ уже заложены лошади въ дорожный экипажъ, спрятанный въ сараѣ. Маршъ въ дорогу въ этой формѣ, да смотри молодцомъ, чтобы я тебя не нагналъ».

Яковлевъ немедленно выѣхалъ, но на одной изъ станцій Императоръ все-таки его нагналъ. Однако Николай Павловичъ былъ въ хорошемъ настроеніи духа, а потому, не сердясь, сказалъ: «Что? не уѣхалъ? Ну, ступай теперь за мной и я буду заготовлять тебѣ тройку». Проѣхавъ позади нѣсколько станцій, Яковлевъ, воспользовавшись остановкой Государя на станціи для чая, вновь поѣхалъ впереди, заготовляя лошадей. Но, доѣхавъ до послѣдней станціи къ Петербургу, Яковлевъ, какъ было тогда принято, остановился въ ожиданіи, чтобы не въѣзжать въ столицу ранѣе Его Величества. Государь, увидя Яковлева, выразилъ свое удовольствіе и въ награду за то, что онъ въ мундирѣ проскакалъ почти 700 вер., приказалъ выдать ему годовой окладъ.

Иногда чинамъ корпуса приходилось испытывать на себѣ вспыльчивость характера Императора. Такъ, при одномъ изъ путешествій въ сороковыхъ годахъ Николая Павловича на югъ для смотра войскъ, экипажъ Императора близъ ст. Ко-

Digitized by Google

чешки (у г. Обояни) обогналъ становой приставъ и обдалъ пылью. Разсерженный этимъ, Его Величество приказалъ сопровождавшему, на отдѣльной тройкѣ, фельдъегерю нагнать виновнаго. Это не было исполнено, такъ какъ приставъ успѣлъ скрыться. Узнавъ объ этомъ по прибытіи на ст. Кочешки, Николай Павловичъ приказалъ арестовать фельдъегеря, хотя, въ дѣйствительности, послѣдній былъ совершенно невиновенъ.

Съ другой стороны былъ случай вполнѣ снисходительнаго отношенія со стороны Николая Павловича къ чинамъ корпуса. Разъ въ Царскомъ Селѣ дежурные при дворцѣ фельдъегеря затѣяли въ своей комнатѣ картежную игру. Среди играющихъ былъ капитанъ Иностранцевъ. Послѣдняго, надо замѣтить, имѣвшаго сходство съ Императоромъ, вызвали. Игра разстроилась, товарищи стали его поджидать.

Между тѣмъ Иностранцевъ долго не возвращался. Тогда одинъ изъ фельдъегерей вышелъ на дворъ и увидя на платформѣ высокую фигуру въ плащѣ, принявъ ее за капитана Иностранцева, прокричалъ: «Что ты нейдешь. Мы тебя ждемъ». Отвѣта не послѣдовало; но за то, когда Иностранцевъ, по исполненіи порученія явился къ Николаю Павловичу, послѣдній, со снисходительной улыбкой, ему замѣтилъ: «Хорошо. А теперь надо скорѣй къ товарищамъ, они тебя ждутъ».

При путешествіи Николая Павловича фельдъегеря составляли всегда неотъемлемую часть его свиты. Въ 1837 г., напр., при переѣздѣ въ Редутъ-Кале на пароходѣ «Полярная Звѣзда» свиту Государя составляли: генералъ-адъютантъ графъ Орловъ, графъ Адлербергъ, лейбъ-медикъ Арендъ, флигель-адъютантъ полковникъ Львовъ, прусской службы полковникъ Раухъ и три фельдъегерскихъ офицера.

Одно время, съ 1830 года, особымъ расположеніемъ Императора видимо пользовался подпоручикъ Подгорный. Это можно заключить изъ числа полученныхъ наградъ и изъ постояннаго сопутствованія Его Величеству. Такъ, въ 1830 г. за бытность Государемъ Императоромъ въ вояжѣ награжденъ золотыми часами; въ 1832 г. за особенное усердіе къ службѣ при сопровожденіи Его Величества во время путешествія по

Digitized by Google

Россіи—брилліантовымъ перстнемъ; въ 1833 г. сопровождалъ Государя въ Новгородскія поселенія пахотныхъ солдатъ и за границу; въ 1834 г. въ награду усердной службы всемилостивѣйше пожалованъ 1,000 руб. ассигн. по случаю (своей) женитьбы и нахожденія въ вояжахъ съ Императоромъ; въ 1835 г. Государь въ вознагражденіе особеннаго усердія во время путешествія наградилъ брилліантовымъ перстнемъ; въ 1836 г. Его Величество за понесенные труды во время путешествія по Россіи — годовымъ окладомъ жалованья не въ зачетъ, и въ 1838 г. Всемилостивѣйше за усердіе во время высочайшаго путешествія — золотыми часами. Подгорный же находился при Николаѣ Павловичѣ, когда случилось паденіе Императора изъ коляски близъ города Чембаръ. Послѣ перевязки, облегчившей страданія Императора, Его Величество написалъ письмо къ Императрицѣ, съ которымъ и отправился Подгорный. Онъ неимовѣрно скоро вернулся обратно съ письмомъ отъ Государыни.

Николай Павловичъ, увидѣвъ подъѣхавшую тройку, приказалъ позвать Подгорнаго, который въ дорожной шинели явился и подалъ пакетъ. Императоръ направился въ кабинетъ, а Подгорный не могъ долѣе держаться на ногахъ, сѣлъ на кресло и заснулъ такъ крѣпко, что его съ кресломъ вынесли; Подгорный проспалъ чуть ли не сутки.

Но въ слѣдующемъ году столь блестящую для себя по наградамъ службу Подгорный оставляетъ «по болѣзни» и переходитъ экзекуторомъ въ департаментъ юстиціи, на столь значительный по тому времени окладъ, какъ 600 руб. Но здѣсь уживается недолго и въ 1844 году перемѣщается почтмейстеромъ въ Константиноградъ. Тутъ остается два года и въ 1846 году опять принимается въ фельдъегерскій корпусъ прежнимъ чиномъ подпоручика. Затѣмъ дослуживается до маіора и увольняется въ 1859 г. въ отставку.

Въ періодъ вторичной своей службы Подгорный, видимо, сталъ вести «коммерческія» предпріятія и о немъ въ корпусѣ завелись цѣлые фоліанты по разнымъ денежнымъ сдѣлкамъ и выдачамъ.

Digitized by Google

При Наслѣдникѣ же Цесаревичѣ Александрѣ Николаевичѣ долгое время состоялъ поручикъ Шицъ, который отъ Его Высочества удостоился также многочисленныхъ наградъ. Въ 1838 г. за сопровожденіе въ вояжѣ — 1,000 р. асс.; въ 1839 г. за сопутствованіе на маневры въ с. Бородино—500 р. асс.; въ 1840 г. по случаю помолвки Наслѣдника Цесаревича съ Маріей Гессенской—40 червонцевъ; въ томъ же году за пребываніе въ Берлинѣ при Цесаревичѣ — брилліантовый перстень отъ Прусскаго короля, а за вторичное сопровожденіе заграницу—500 р. асс.; въ 1842 г.—за ревностную службу—500 р. асс.; въ 1843 г. за заграничный вояжъ—28 р. с.; въ 1845 г.—за сопровожденіе на маневры въ Красное Село—75 р. сер.; въ томъ же году за вояжъ по Россіи—500 руб. асс. и, наконецъ, въ 1846 г. за скорую ѣзду изъ Палермо—150 р. Шицъ, въ чинѣ капитана, въ 1858 г. былъ исключенъ изъ списковъ умершимъ.

Надо замѣтить, что всѣ приведенныя выше награды, по обстановкѣ того времени, надо признать очень значительными по сравненію съ получаемымъ содержаніемъ. Такъ, напр., прапорщикъ деньгами въ годъ получалъ всего 215 р. сер.

Скорая ѣзда фельдъегерей по прежнему поощрялась. Подарки и денежныя награды за это получались очень часто. Кромѣ уже приводившихся примѣровъ можно указать еще: въ 1843 г.—прапорщикъ Замятинъ награжденъ былъ 150 р. за скорое доставленіе депешъ изъ С.-Петербурга въ Варшаву; въ 1844 г.—поручикъ Насулинъ и прапорщикъ Прокофьевъ получили подарки за скорый пріѣздъ изъ Дармштадта; въ 1845 г.—фельдъегерь Семеновъ за скорое прибытіе изъ Варшавы всемилостивѣйше былъ пожалованъ золотыми часами съ такою же цѣпочкою; въ 1846 г.—прапорщикъ Гавриловъ за скорый «проѣздъ» изъ Петербурга въ Палермо отъ Императрицы получилъ 600 руб. Были случаи и мелкихъ денежныхъ наградъ. Въ томъ же году, напримѣръ, фельдъегерь Моисѣевъ за примѣрно-скорую ѣзду въ Полтавскую губернію «изъ комнатъ Его Величества» получилъ всего 25 р. Иногда денежныя награды выдавались даже по особому ходатайству

Digitized by Google

лицъ, занимавшихъ извѣстное служебное положеніе: въ 1848 г. фельдъегерю Виддеру, по ходатайству генералъ-адъютанта кн. Италійскаго графа Суворова-Рымникскаго, въ награду за отлично исполненное порученіе графа, было выдано 150 р. сер.

Иногда выдачи подарковъ были очень щедрыя по своему количеству. Такъ, въ 1847 году за періодъ съ 8 сентября по 4 октября, время высочайшаго путешествія, за скорый пріѣздъ изъ Петербурга съ депешами къ Его Величеству въ Кіевъ, Винницу и Варшаву бриллiантовые перстни получили 8 человѣкъ.

Но разъ случалось отъ скорой ѣзды, столь щедро, какъ было выше приведено, награждаемой, какое-либо несчастіе— на фельдъегеря обыкновенно возлагалась отвѣтственность. Оригинальному наказанію въ 1840 г. подвергли, между прочимъ, фельдъегеря Петрова. Онъ, находясь 2 декабря упомянутаго года на дежурствѣ у Министра Двора и быстро проѣзжая на парѣ фельдъегерскихъ лошадей по набережной Невы, сшибъ рядового военно-рабочей № 2-й роты инженернаго вѣдомства Семена Келюса, при чемъ послѣдній при паденіи получилъ сильный ушибъ головы съ сотрясеніемъ мозга. Императоръ Николай, при докладѣ ему объ этомъ случаѣ, высочайше повелѣть соизволилъ: «фельдъегеря Петрова содержать подъ арестомъ до выздоровленія ушибленнаго».

Вообще требованія къ чинамъ фельдъегерскаго корпуса предъявлялись довольно строгія, это, между прочимъ, доказываетъ случай съ фельдъегеремъ Сейдерштремомъ.

Онъ въ 1847 году 11 октября былъ посланъ Государемъ Императоромъ на встрѣчу Наслѣднику Цесаревичу.

Когда Сейдерштремъ возвращался, то при въѣздѣ въ Царское Село былъ остановленъ военнымъ министромъ, который съ многочисленной свитой ожидалъ у въѣзда прибытія Николая Павловича.

Сейдерштремъ остановленный не скоро освободился изъ-подъ накинутой сверхъ шинели кожи и не только не отвѣчалъ удовлетворительно на вопросы военнаго министра, но даже правильно не выговорилъ титула Государя Наслѣдника.

Digitized by Google

Когда же Сейдерштремъ получилъ приказаніе отправиться къ Его Величеству, то сѣлъ въ бричку и въ присутствіи военнаго министра вновь надѣлъ на себя кожу. При сдѣланномъ-же за это выговорѣ имъ была снята только фуражка.

За все изложенное фельдъегерь Сейдерштремъ былъ арестованъ на три дня, а особымъ приказомъ дежурный генералъ главнаго штаба генералъ-адъютантъ Игнатьевъ 2-й поставилъ полковнику Саксу на будущее время въ обязанность: «Не наряжать въ мѣста загороднаго пребыванія Императорской Фамиліи фельдъегерей, не оправдывающихъ вполнѣ своего назначенія. Таковыхъ употреблять въ другія должности, гдѣ бы они привыкали къ быстрому и приличному исполненію обязанностей и къ свободному объясненію дѣлаемыхъ имъ порученій, не приводя начальство свое въ прискорбную необходимость стыдиться, что подобные Сейдерштремы могутъ быть терпимы въ фельдъегерскомъ корпусѣ».

Кромѣ того было подтверждено строгое соблюденіе фельдъегерями, во время поѣздокъ, установленной формы одежды, а при приближеніи къ мѣстамъ, гдѣ присутствуютъ Особы Императорской Фамиліи или главные начальники, скидывать заранѣе плащи, употребляемые ими въ ненастное время для сбереженія форменной одежды.

Надо замѣтить, что служба чиновъ фельдъегерскаго корпуса поощрялась не только наградами въ видѣ чиновъ, орденовъ и денежныхъ выдачъ, но и помѣщеніемъ на казенный счетъ ихъ дѣтей. Мальчики обыкновенно принимались въ существовавшія въ то время для малолѣтнихъ военно-учебныя заведенія, а дѣвочки—въ институты и училища. При этомъ допускалась для нихъ баллотировка. При помощи ея, напримѣръ, въ Петербургское Александровское училище была опредѣлена дочь капитана Насулина, Ольга. Иногда-же дѣлались даже, за особую службу и въ виду многосемейности, пріемы внѣ правилъ. Такъ, дочь капитана Иностранцева, Варвара, имѣвшаго пять человѣкъ дѣтей, не попавшая по баллотировкѣ въ Московское Екатерининское училище, была принята въ это училище, уже по особому высочайшему повелѣнію, на одну

Digitized by Google

изъ вакансій, открывшуюся при выпускѣ пансіонерокъ Его Величества.

Вдовы чиновъ фельдъегерскаго корпуса, погибшихъ при исполненіи служебнаго долга, также не оставались безъ матеріальной поддержки. Это подтверждается слѣдующимъ случаемъ. Въ 1842 году, 6 августа, фельдъегеря Бѣлкинъ и Вульфъ, возвращаясь изъ Грузіи, близъ Екатеринодара при переправѣ на паромѣ черезъ р. Малку потонули, при чемъ причиной катастрофы былъ оборвавшійся канатъ. У перваго осталась жена, а у втораго—бывшая на его попеченіи мать. По сдѣланному представленію вдова фельдъегеря Бѣлкина получила единовременно 200 руб. и ежегодную пенсію въ 100 руб. сер.; матери же Вульфа было выдано единовременно 150 руб. сер.,

При полученіи серьезныхъ поврежденій выдавались пособія и самимъ чинамъ корпуса. Въ 1839 году Государь Императоръ соизволилъ пожаловать 100 червонцевъ прапорщику Курту «въ уваженіе того, что онъ на пути изъ Парижа сломалъ себѣ руку».

Несмотря на всю трудность фельдъегерской службы въ періодъ царствованія Императора Николая, все-таки встрѣчались такія крѣпкія физически и нравственно натуры, которыя справили 50-лѣтіе своей государственной службы. Это были капитанъ Бѣлоусовъ и маіоръ Марковичъ. Первый вступилъ на службу 7 ноября 1794 года, а второй—21 апрѣля 1798 года. Оба ко дню своихъ юбилеевъ, «за 50-лѣтнюю отлично-усердную службу», получили монаршія награды: капитанъ Бѣлоусовъ—произведенъ въ маіоры, а маіоръ Марковичъ—награжденъ орденомъ св. Анны 2-й ст. Надо однако замѣтить, что, по обычаю того времени, оба должны были сами ходатайствовать о своемъ награжденіи особыми рапортами, въ которыхъ было, между прочимъ, сказано, что они о своей полувѣковой службѣ «всепокорнѣйше просятъ доложить Государю Императору».

Оба маіора, Бѣлоусовъ и Марковичъ, до самой смерти оставались въ составѣ фельдъегерскаго корпуса и были исключены затѣмъ умершими первый—въ 1849 году, а вто-

*

Digitized by Google

рой—въ 1852 году, т. е. прослужа всего 54 года въ военной службѣ, изъ нихъ около 50 лѣтъ—въ составѣ корпуса.

Въ 1848 году корпусъ былъ осчастливенъ вниманіемъ Великаго князя Михаила Павловича: Его Высочество состоящему при немъ на постоянномъ дежурствѣ прапорщику Гохгейму вручилъ портретъ Императора Павла I *) для передачи корпусу на память объ его основателѣ.

Фельдъегерскую службу разсматриваемой эпохи довольно рельефно можно охарактеризовать слѣдующими словами одного изъ «старыхъ» чиновъ корпуса: «Конечно немыслимо, чтобы по роду службы фельдъегерскія поѣздки на курьерскихъ совершались-бы безъ всевозможныхъ приключеній. Приходилось почти ѣхать на русское «авось», прорѣзывать непріятельское расположеніе и испытывать недружелюбіе жителей. На курьерской перекладной дѣлалось въ сутки 300—350 вер. Приходилось въ степяхъ, при темнотѣ, сбиваться съ пути, предоставлять себя чутью лошадей. Случалось и блуждать, и кружиться по одному мѣсту. По шоссейнымъ дорогамъ зачастую сталкивались со встрѣчными, при этомъ быть только выброшеннымъ изъ телѣжки считалось уже счастіемъ Особенно тяжелы были поѣздки зимою и весною, въ оттепель: переправы снесены, въ зажорахъ тонули лошади, рвались постромки, калѣчились лошади» **).

Почти безпрерывная ѣзда «на перекладныхъ» безъ ночного отдыха доводила многихъ до особаго болѣзненнаго состоянія. Выражалось она въ томъ, что фельдъегеря вдругъ теряли память, наступалъ у нихъ бредъ, во время котораго снималось платье, выбрасывались вещи, выскакивали сами.

Этотъ болѣзненный припадокъ обыкновенно прекращался тогда, когда ямщикъ останавливалъ тройку и фельдъегерь нѣкоторое время оставался безъ движенія. Бывшій офицеръ корпуса, нынѣ полковникъ въ отставкѣ, Терманъ свидѣтель-

---

*) Находится нынѣ въ офицерскомъ собраніи.

**) А. П. Иностранцевъ, бывшій офицеръ корпуса, напр., вспоминалъ, что при его поѣздкахъ на Кавказъ, во время бездорожья и обваловъ, осетины не разъ, съ величайшими трудностями, перетаскивали его, на веревкахъ, въ корзинѣ.

Digitized by Google

ствуетъ, что подобное болѣзненное состояніе имъ было испытано на Кавказѣ на двѣнадцатый день безпрерывной ѣзды изъ Петербурга.

Чины корпуса, при продолжительной ѣздѣ, пріобрѣтали впечатлѣніе, что будто бы они ѣдутъ не впередъ, а назадъ, хотя и оставалось сознаніе, что лошади бѣгутъ впередъ. Избѣгали этого тѣмъ, что садились спиной къ ямщику.

О количествѣ же «проѣздовъ» на перекладныхъ можно судить по слѣдующей интересной цифрѣ: состоящій въ корпусѣ подполковникъ Ивановъ, по сдѣланному имъ подсчету, за первые двадцать лѣтъ своей службы (съ 1856 года по 1876 годъ), сдѣлалъ на лошадяхъ 139,612 верстъ *).

Отъ чиновъ корпуса требовалось необыкновенно быстрая ѣзда. Устанавливались въ этомъ отношеніи такія нормы, которыя, въ настоящее время, принимая во вниманіе ихъ величину, кажутся едва исполнимыми. Напримѣръ, при Николаѣ Павловичѣ перегонъ Петербургъ—Динабургъ, протяженіе по тогдашнему маршруту 496 верстъ, чины корпуса обязаны были сдѣлать въ 24 часа. Всякое же увеличеніе этой нормы наказывалось арестомъ.

За весь долгій промежутокъ «перваго періода» покоренія Кавказа чины фельдъегерскаго корпуса не только поддерживали сообщенія между столицею и штабъ-квартирами, но и оказывали боевыя отличія, разъ представлялся тому соотвѣтствующій случай. Такъ, находившійся при принцѣ Александрѣ Гессенъ-Дармштадтскомъ командированный изъ главной квартиры Воронцова фельдъегерь Краузе въ 1845 г. былъ пожалованъ знакомъ отличія военнаго ордена за дѣло у с. Андіи 14 іюля противъ горцевъ.

Прапорщикъ Замятинъ въ бытность свою на Кавказѣ также принималъ участіе въ дѣлахъ противъ горцевъ, гдѣ оказывалъ распорядительность и неустрашимость. Первая награда, перстень изъ Кабинета, была получена имъ еще въ

*) Конечно, развитіе желѣзныхъ дорогъ уже измѣнило характеръ службы. Такъ, подполковникъ Ивановъ, при неменьшемъ чинѣ командировокъ за остальные двадцать лѣтъ, 1876—1896 гг., было сдѣлано на лошадяхъ уже всего 8,430 верстъ.

Digitized by Google

1842 году, когда Замятинъ сопровождалъ по Кавказу военнаго министра. Вторая награда была имъ получена въ 1847 году. Въ этомъ году Замятинъ, состоя въ личномъ распоряженіи главнокомандующаго отдѣльнымъ Кавказскимъ корпусомъ, принималъ участіе въ движеніяхъ и дѣлахъ противъ горцевъ до пораженія ихъ при укрѣпленномъ аулѣ Салты,—за что и былъ внѣ «правилъ» произведенъ въ подпоручики.

Digitized by Google

Форма при Императорѣ

1845 [illegible]

Фототипія А. И. Вильборгъ С.П.Б. Мѣщ. 13.

Digitized by Google

Digitized by Google

Форма при Императорѣ Николаѣ I.

1845 -- 1855.

Digitized by Google

Digitized by Google

Глава VI.

Командиръ корпуса полковникъ Бабушкинъ. — Учрежденіе вспомогательнаго капитала и установленіе корпуснаго праздника; первое чествованіе установленнаго праздника. — Стипендіи имени Чернышева. — Чины корпуса въ заграничныхъ командировкахъ; награды орденами и подарками; запрещеніе принимать послѣдніе. — Дѣйствія комитета. — Дежурный генералъ-адъютантъ Катенинъ. — Увеличеніе штатовъ. — Дѣятельность чиновъ корпуса во время Придунайской и Крымской кампаній. — Двѣ поѣздки фельдъегеря Новицкаго.—Награды и производства.

Въ 1850 году назначенъ командиромъ фельдъегерскаго корпуса полковникъ Бабушкинъ. Впрочемъ, собственно завѣдываніе корпусомъ перешло къ нему еще годомъ раньше, когда полковникъ Бабушкинъ замѣстилъ полковника Сакса, уволеннаго, съ зачисленіемъ «по кавалеріи», въ 1849 году за границу на годъ для излѣченія болѣзни.

Бабушкинъ происходилъ изъ солдатскихъ дѣтей Московской губерніи и первоначальное воспитаніе получилъ въ Московскомъ сиротскомъ отдѣленіи.

Въ службу вступилъ рядовымъ въ л.-гв. Саперный баталіонъ, въ составѣ котораго принялъ участіе въ Турецкой кампаніи 1828 и 1829 годовъ. Въ эту кампанію Бабушкинъ нѣсколько разъ отличился и былъ награжденъ знакомъ отличія военнаго ордена за траншейныя работы, подъ сильнымъ непріятельскимъ огнемъ, при блокадѣ крѣпости Варны.

По окончаніи кампаніи, состоя въ томъ же баталіонѣ въ

Digitized by Google

званіи фельдфебеля I класса, 24 декабря 1830 года былъ произведенъ въ подпоручики съ переводомъ въ л.-гв. Гарнизонный баталіонъ. Въ 1832 г. состоялось производство въ штабсъ-капитаны съ зачисленіемъ «по пѣхотѣ» и съ назначеніемъ командиромъ роты топографовъ военнаго топографическаго депо. Дѣятельность Бабушкина въ этой послѣдней должности очень щедро поощрялась, и полученіе чиновъ «за отличіе» быстро шло одно за другимъ: въ 1834 г.—въ капитаны, въ 1841 г.—въ маіоры и въ 1845 г.—въ подполковники. Съ полученіемъ этого чина онъ былъ назначенъ командиромъ Ковенскаго гарнизоннаго полубаталіона, гдѣ за отличіе по службѣ въ 1848 году былъ произведенъ въ полковники; въ слѣдующемъ же году былъ перемѣщенъ на должность командира Ярославскаго гарнизона. Затѣмъ, какъ было уже упомянуто, въ томъ же 1849 г. состоялось назначеніе завѣдывающимъ фельдъегерскимъ корпусомъ, а черезъ годъ — командиромъ этого же корпуса.

Разставаясь съ полковникомъ Бабушкинымъ, генералъ-маіоръ Пантелѣевъ, начальникъ 9 округа внутренней стражи, въ особомъ приказѣ объявилъ: «Съ живѣйшимъ сожалѣніемъ разставаясь съ полковникомъ Бабушкинымъ, я въ пріятнѣйшій себѣ поставляю долгъ изъявить ему, какъ лучшему сотруднику моему по службѣ, искреннѣйшую благодарность за всѣ благородныя его дѣйствія и по наружному устройству и по внутреннему порядку въ баталіонѣ, и за ту примѣрную попечительность, коею онъ отличился о пользѣ и выгодахъ нижнихъ чиновъ, чрезъ что видимымъ образомъ, въ непродолжительное время, увеличены средства для учучшенія ихъ продовольствія».

При назначеніи на должность командира корпуса полковникъ Бабушкинъ уже имѣлъ, кромѣ знака отличія военнаго ордена и медали въ память кампаніи 1828—29 гг., еще ордена св. Анны 3-й и 2-й ст. съ Императорской короной и св. Станислава 3-й ст. Но особенно много имъ было уже получено денежныхъ выдачъ и подарковъ; главнымъ образомъ «по случаю воспріятія отъ купели» новорожденныхъ дѣтей.

Digitized by Google

Чтобы покончить со служебной карьерой полковника Бабушкина, остается еще сказать, что онъ во время службы въ фельдъегерскомъ корпусѣ удостоился слѣдующихъ наградъ и отличій: въ 1851 году разрѣшено производить въ добавокъ къ получаемому содержанію другой еще окладъ жалованья; въ томъ же году награжденъ орденомъ св. Анны 2 ст. но уже украшеннымъ Императорскою короною и знакомъ отличія безпорочной службы за 20 лѣтъ. Въ 1855 году былъ отчисленъ отъ должности съ зачисленіемъ «по арміи».

Послѣдовало это въ виду того, что Бабушкинъ, по волѣ военнаго министра, въ концѣ 1854 г. былъ преданъ «за противозаконный поступокъ» военному суду при Петербургскомъ ордонансъ-гаузѣ. Въ апрѣлѣ 1855 года судъ кончился и военный министръ, соглашаясь съ заключеніемъ дежурнаго генерала главнаго штаба, нашелъ, что нѣтъ законныхъ доказательствъ къ уличенію Бабушкина въ умышленномъ сокрытіи отъ начальства, при опредѣленіи сыновей его въ службу, бытности ихъ во 2 кадетскомъ корпусѣ и назначеннаго имъ при увольненіи оттуда особаго срока для производства въ офицеры, но онъ виновенъ въ томъ, что по незнанію существующаго порядка не объявилъ объ этомъ. Поэтому военный министръ сдѣлалъ слѣдующую конфирмацію, Высочайше, 17 апрѣля, утвержденную: «За устраненіемъ Бабушкина отъ командованія фельдъегерскимъ корпусомъ, зачислить его по арміи, съ производствомъ ему жалованья и прочаго содержанія по чину, пока откроется возможность дать ему приличное назначеніе, удержанную же у него половину жалованья не возвращать, какъ не вполнѣ оправданному».

Въ моментъ этого распоряженія полковникъ Бабушкинъ былъ вдовъ, имѣлъ 10 чел. дѣтей, изъ нихъ 6 сыновей, и обладалъ «благопріобрѣтенными» въ Петербургѣ деревяннымъ 2-хъ этажнымъ домомъ, а въ Осташковскомъ уѣздѣ Тверской губерніи — 30 душами крестьянъ и 116 десятинами земли. Въ томъ же 1855 году состоялось прикомандированіе полковника Бабушкина къ образцовому пѣхотному полку. Затѣмъ черезъ нѣсколько мѣсяцевъ онъ былъ назначенъ командиромъ баталіона внутренней

Digitized by Google

стражи въ г. Житомирѣ, но командовалъ недолго и въ 1857 г. былъ уволенъ въ отставку съ производствомъ въ генералъ-маіоры; при этомъ однако успѣлъ за короткій періодъ командованія баталіономъ водворить въ немъ «должную тишину и порядокъ», — какъ свидѣтельствовалъ мѣстный губернаторъ князь Друцкой-Сокольницкій. Бабушкинъ скончался въ 1866 г. въ Петербургѣ.

За короткій періодъ управленія корпусомъ полковникомъ Бабушкинымъ, во внутренней жизни чиновъ корпуса произошло два выдающихся факта: учрежденіе вспомогательнаго капитала и установленіе корпуснаго праздника.

Для основнаго денежнаго фонда въ упомянутомъ выше вспомогательномъ капиталѣ, имѣвшемъ цѣлью давать ссуды чинамъ корпуса на необременительныхъ условіяхъ, предполагалось назначить слѣдующія суммы: 156 р. 57 к.—оставшіяся изъ экономіи холостыхъ фельдъегерей, состоявшихъ въ общей артели до 1828 года и 123 р. 14 к.—оставшіяся послѣ смерти фельдъегеря Иванова, не имѣвшаго наслѣдниковъ.

Полковникъ Бабушкинъ свое ходатайство въ 1850 году представилъ дежурному генералу главнаго штаба генералъ-адъютанту Игнатьеву, который и представилъ весь докладъ военному министру. Послѣдній изъявилъ свое согласіе на учрежденіе «Вспомогательнаго капитала», при чемъ основной фондъ округлилъ до 500 р. прибавкою изъ общаго экономическаго капитала военнаго министерства 220 р. 29 к.

Главныя правила для вновь учрежденнаго капитала заключались въ слѣдующемъ:

а) Капиталъ можетъ увеличиваться добровольными вкладами.

б) Предназначается исключительно для выдачи ссудъ.

в) Состоитъ въ вѣдѣніи командира корпуса.

г) Ведется особая отчетность, которая ежемѣсячно повѣряется старшимъ адъютантомъ Главнаго Штаба.

д) Выдача ссудъ можетъ быть дѣлаема только чинамъ корпуса на опредѣленный срокъ; ссуда погашается вычетами изъ жалованья, при чемъ съ рубля уплачивается въ мѣсяцъ 1%,

Digitized by Google

который, однако, въ первоначальномъ проектѣ, прикрытъ вѣроятно по тогдашней щепетильности къ денежному «росту», названіемъ «обязательнаго вклада», и

е) Въ случаѣ смерти лица, взявшаго ссуду, оставшійся еще неуплаченнымъ долгъ, пополняется продажей имущества умершаго.

Надо еще замѣтить, что въ самый годъ своего учрежденія «вспомогательный капиталъ» увеличился присоединеніемъ 58 р. 61 к., оставшихся, за неявкою наслѣдниковъ, послѣ умершаго, 5 мая 1849 года, въ Тифлисѣ фельдъегеря Логунова.

Двумя годами позже былъ учрежденъ еще «Благотворительный капиталъ».

Объ этомъ въ приказѣ дежурнаго генерала отъ 29 января 1854 г. за № 4, между прочимъ, было сказано: «командиръ фельдъегерскаго корпуса донесъ, что гг. штабъ и оберъ-офицеры и фельдъегеря, предположивъ ознаменовать день Срѣтенія Господня дѣломъ благотворительности, пожертвовали на этотъ предметъ 2 февраля прошлаго года 1,300 р. сер.». Кромѣ того, чинами корпуса было заявлено желаніе жертвовать въ продолженіе 10 лѣтъ по одной копѣйкѣ съ рубля въ годъ изъ получаемаго жалованья съ тѣмъ, чтобы деньги эти по мѣрѣ накопленія были отсылаемы въ банкъ для приращенія процентами и чтобы въ теченіе 10 лѣтъ какъ капиталъ, такъ и проценты съ него были неприкосновенны».

По истеченіи же этого срока предположено было проценты съ образовавшагося капитала выдавать ежегодно въ пособіе бѣднымъ вдовамъ и сиротамъ семействъ, мужья и отцы которыхъ служили въ корпусѣ. Если же такихъ лицъ въ наличности не будетъ, то проценты обратить въ стипендію въ одномъ изъ учебныхъ заведеній. Дѣлами благотворительнаго капитала долженъ распоряжаться особый комитетъ.

Поводомъ для учрежденія храмоваго или корпуснаго праздника было то, что усердіемъ чиновъ корпуса, въ количествѣ 110 чел., было сооружена икона во имя Срѣтенія Господня, такъ какъ 2 февраля былъ Императоромъ Павломъ утвержденъ второй штатъ фельдъегерскаго корпуса, окончательно, такъ

Digitized by Google

сказать, укрѣпившій въ 1797 году существованіе этого новаго учрежденія.

Кіота образа была сдѣлана изъ чернаго дерева и украшена по бокамъ изображеніями святыхъ апостоловъ Петра и Павла. Сдѣлано это было для увѣковѣченія памяти Петра I и Павла, такъ какъ первый впервые издалъ положеніе «о полевыхъ курьерахъ», а второй—является создателемъ корпуса.

По доведенію изложеннаго до свѣдѣнія Императора Николая, послѣдній изъявилъ свое согласіе на учрежденіе корпуснаго праздника, что и было объявлено 31 января 1852 г. въ особомъ приказѣ: «Государь Императоръ высочайше повелѣть соизволилъ,—учредить въ фельдъегерскомъ корпусѣ храмовой праздникъ, въ день Срѣтенія Господня, 2 февраля. О таковомъ Высочайшемъ повелѣніи объявляю по корпусу къ должному исполненію». Этотъ приказъ подписанъ генералъ-адъютантомъ Игнатьевымъ 2.

Но первое чествованіе установленнаго праздника состоялось лишь въ слѣдующемъ году, когда было собрано по подпискѣ 319 руб. На эти деньги, между прочимъ, былъ устроенъ завтракъ.

При Бабушкинѣ же съ 1851 года стали вырабатывать новый типъ телѣжки для ѣзды по городу. Была образована цѣлая коммиссія, дѣятельнымъ членомъ которой былъ поставщикѣ лошадей въ фельдъегерскій корпусъ статскій совѣтникъ Анненскій. Предложенный этимъ послѣднимъ типъ и былъ принятъ, такъ какъ испытанія показали удобство ѣзды въ этой телѣжкѣ новаго образца. Поэтому Государь Императоръ, согласно представленію коммисаріатскаго департамента и положенія военнаго совѣта, 2 апрѣля 1853 г. и соизволилъ высочайше утвердить какъ упомянутый образецъ, такъ и предположеніе о введеніи телѣжекъ по этому образцу въ 1853 г. съ платою Анненскому возвышенной цѣны по 34,000 р. сер. въ годъ.

Чины фельдъегерскаго корпуса приняли участіе и въ пожертвованіяхъ на составленіе капиталовъ для стипендій въ главномъ инженерномъ училищѣ и императорской медико-

Digitized by Google

хирургической академіи, имени князя Чернышева въ память исполнившагося 25 августа 1852 года 25-лѣтія нахожденія Чернышева въ должности военнаго министра. Размѣръ взносовъ ограниченъ для штабъ-офицера 10 руб., для капитана— 5 руб. и для прочихъ оберъ-офицеровъ — 3 руб. Чинами фельдъегерскаго корпуса было собрано всего 215 руб.

Стипендіи дѣйствительно были учреждены и даже въ корпусѣ былъ полученъ запросъ, нѣтъ-ли изъ чиновъ послѣдняго, которые хотѣли бы опредѣлить своихъ дѣтей на стипендіи имени Чернышева.

Такихъ оказалось 9 мальчиковъ, но кажется все дѣло ограничилось лишь представленіемъ объ этомъ особой вѣдомости.

Полковникъ Бабушкинъ обратилъ особенное вниманіе на холостыхъ фельдъегерей, проживавшихъ въ казенныхъ помѣщеніяхъ. При немъ для нихъ была заведена приличная обстановка.

Въ періодъ управленія корпусомъ полковникомъ Бабушкинымъ особенно увеличились случаи командированія чиновъ фельдъегерскаго корпуса къ иностраннымъ дворамъ. За выполненіе такихъ командировокъ, съ теченіемъ времени, установился обычай награждать чиновъ корпуса орденами, подарками или даже деньгами.

Такихъ случаевъ было много. Въ 1846 г. прапорщикъ Краузе получилъ гессенскій орденъ Людвига кавалерской степени 2-го класса. Въ томъ же году маіоръ Петровъ за привозъ въ Штутгартъ наслѣдному принцу Виртембергскому писемъ и портрета Ольги Николаевны былъ пожалованъ орденомъ Виртембергской короны 3-й ст.; онъ, въ томъ же году, получилъ отъ короля Неаполитанскаго кавалерскій крестъ ордена Франциска 1. Въ 1846 г. прапорщикъ Яковлевъ за скорое прибытіе изъ Палермо въ Петербургъ получилъ двойную награду: отъ Государя Императора--150 руб. сер., а отъ Великой Княжны Ольги Николаевны, заинтересованной въ этомъ прибытіи, — бриллiантовый перстень. Въ 1848 г. поручикъ Шицъ и прапорщикъ Рейнке были награждены серебрянымъ крестомъ герцогскаго Саксенъ-Эрнестинскаго ордена «за заслуги».

Digitized by Google

Въ 1849 г. герцогъ Мекленбургъ-Шверинскій, сопровождавшему его изъ Царскаго Села за границу, прапорщику Сигизмунду 2-му пожаловалъ золотую табакерку. Такую же табакерку въ томъ же году отъ Турецкаго султана получилъ прапорщикъ Гавриловъ.

Во время Венгерской кампаніи въ путешествіи Наслѣдника Цесаревича въ Вѣну, сопровождавшій его капитанъ Шицъ получилъ отъ Императора Франца-Іосифа также драгоцѣнную табакерку.

Въ 1851 г. Великіе Князья Николай Николаевичъ и Михаилъ Николаевичъ въ знакъ благоволенія, за усердіе и распорядительность подпоручиковъ Петрова и Ашмаренкова, двукратно сопровождавшихъ ихъ во внутреннихъ путешествіяхъ, каждому пожаловали по бриллiантовому перстню. Въ томъ же году подпоручикъ Отто получилъ отъ герцога Георга-Мекленбургъ-Стрелицкаго золотые часы съ такою же цѣпочкою за сопровожденіе герцога отъ Прусской границы до Петербурга.

Въ 1851 г. орденомъ Льва и Солнца 3-й ст. были награждены капитаны Шицъ, Черновъ и прапорщикъ Краузе, состоявшіе въ Эривани при Наслѣдникѣ Цесаревичѣ во время представленія персидскаго посла Азасъ-Хана. Въ томъ же году герцогъ Альтенбургскій пожаловалъ фельдъегерю Вильде эмалевый крестъ «за заслуги» Саксенъ-Эрнестинскаго дома Старшей линіи, за сопровожденіе изъ Варшавы въ Петербургъ и обратно принца Эрнеста и принцессы Терезіи.

Во время пребыванія въ 1851 году въ Варшавѣ короля Прусскаго были пожалованы орденомъ Краснаго Орла 4-й ст. капитаны Прокофьевъ, Иностранцевъ и Яковлевъ. Почти тогда же, во время пребыванія Императора Николая въ Ольмюцѣ, поручикъ Эллертъ и прапорщикъ Газбергъ отъ Австрійскаго Императора получили алмазные перстни.

Въ слѣдующемъ 1852 году герцогъ Пармскій на подпоручиковъ Ашмаренкова и Баумиллера возложилъ кавалерскіе кресты ордена св. Людвига 4-й ст.; означенные офицеры корпуса въ это время сопровождали Великихъ Князей Николая Николаевича и Михаила Николаевича въ ихъ заграничномъ

Digitized by Google

путешествіи. Въ томъ же году за постоянное дежурство (съ 5 іюля по 12 августа) Вильде отъ Прусскаго принца Фридриха-Вильгельма получилъ бриллiантовый перстень.

На принятіе перечисленныхъ выше орденовъ и подарковъ испрашивалось каждый разъ особое соизволеніе Государя Императора.

Наконецъ, Николай Павловичъ обратилъ вниманіе, что пожалованіе подарковъ чинамъ корпуса становится какъ бы обычнымъ явленіемъ и можетъ служить причиной нежелательныхъ отношеній,—въ 1852 году запретилъ чинамъ корпуса вообще принимать подарки отъ лицъ, къ которымъ они посылаемы.

Это запрещеніе было объявлено въ слѣдующемъ, № 22, приказѣ дежурнаго генерала:

«Молдавскій Господарь князь Гика, въ знакъ благоволенія посылаемому изъ Чугуева въ г. Яссы, съ бумагами подпоручику Мейеру пожаловалъ бриллiантовый перстень съ вензелемъ своего имени.

«Государь Императоръ соизволилъ на принятіе, но на этотъ только разъ; на будущее же время Его Величество высочайше повелѣть соизволилъ: вообще запретить чинамъ фельдъегерскаго корпуса принимать подарки въ тѣхъ мѣстахъ, куда они посылаются».

Комитетъ корпуса по прежнему слѣдилъ за чинами корпуса и являлся оцѣнщикомъ ихъ поведенія и поступковъ. Такъ, въ 1853 г. полковникомъ Бабушкинымъ было донесено генералъ-адъютанту Катенину, бывшему въ то время дежурнымъ генераломъ, что фельдъегерь Врублевскій былъ неоднократно замѣченъ въ дурной нравственности и неисправномъ отправленіи служебныхъ обязанностей, при чемъ за всѣми принятыми мѣрами не подаетъ никакой надежды къ исправленію.

Для разсмотрѣнія образа жизни и поведенія Врублевскаго 5 апрѣля того же года былъ собранъ комитетъ изъ ротныхъ командировъ и нѣкоторыхъ офицеровъ которымъ было высказано строгое рѣшеніе: «Врублевскій подлежитъ исключенію изъ корпуса, гдѣ фельдъегеря съ дурными качествами не могутъ быть терпимы на службѣ».

Digitized by Google

Генералъ-адъютантъ Катенинъ этотъ товарищескій приговоръ нѣсколько смягчилъ и Врублевскаго не «отставилъ отъ службы», но, снисходя къ молодости его лѣтъ и къ недавнему поступленію на службу, лишь исключилъ изъ корпуса.

Такимъ образомъ и генералъ-адъютантъ Катенинъ въ отношеніи внутренняго строя корпуса держался тѣхъ же началъ, какія были установлены генералъ-адъютантомъ Игнатьевымъ 2-мъ въ бытность его дежурнымъ генераломъ.

Оставляя означенную должность въ 1852 г., генералъ-адъютантъ Игнатьевъ въ отданномъ по этому поводу приказѣ, между прочимъ, сказалъ:

«Почитаю долгомъ совѣсти выразить командиру фельдъегерскаго корпуса, полковнику Бабушкину, мое уваженіе за неуклонную его правоту и признательность за благоразумную распорядительность, коими отличается примѣрное исполненіе должностныхъ его обязанностей.

«Будучи постоянно свидѣтелемъ неутомимаго усердія, одушевляющаго чиновъ сего корпуса, мнѣ пріятно объявить имъ всѣмъ искреннѣйшую мою благодарность и, прощаясь съ ними засвидѣтельствовать, что управленіе фельдъегерскимъ корпусомъ было для меня, по истинѣ, не трудомъ, а удовольствіемъ».

Надо однако замѣтить, что при новомъ дежурномъ генералѣ состоялся въ 1853 году именной высочайшій указъ, по которому впредь запрещалось опредѣлять дворянъ въ фельдъегерскій корпусъ.

Но въ этомъ же году зато чины корпуса получили особую монаршую милость, заключавшуюся въ томъ, что, по ходатайству командира 5 пѣх. корпуса, высочайше было повелѣно тѣмъ чинамъ корпуса, которые будутъ посылаемы въ Одессу съ депешами, производить за время нахожденія тамъ квартирныя деньги по 50 коп. сер. въ сутки каждому. Расходъ этотъ былъ отнесенъ на курьерскія суммы.

Разсматриваемый 1853 годъ можно отмѣтить еще тѣмъ, что въ концѣ его, 3 октября, въ канцеляріи корпуса произошелъ пожаръ, не вызвавшій, впрочемъ, какихъ-либо серьезныхъ послѣдствій. Однако, по предписанію генералъ-адъютанта

Digitized by Google

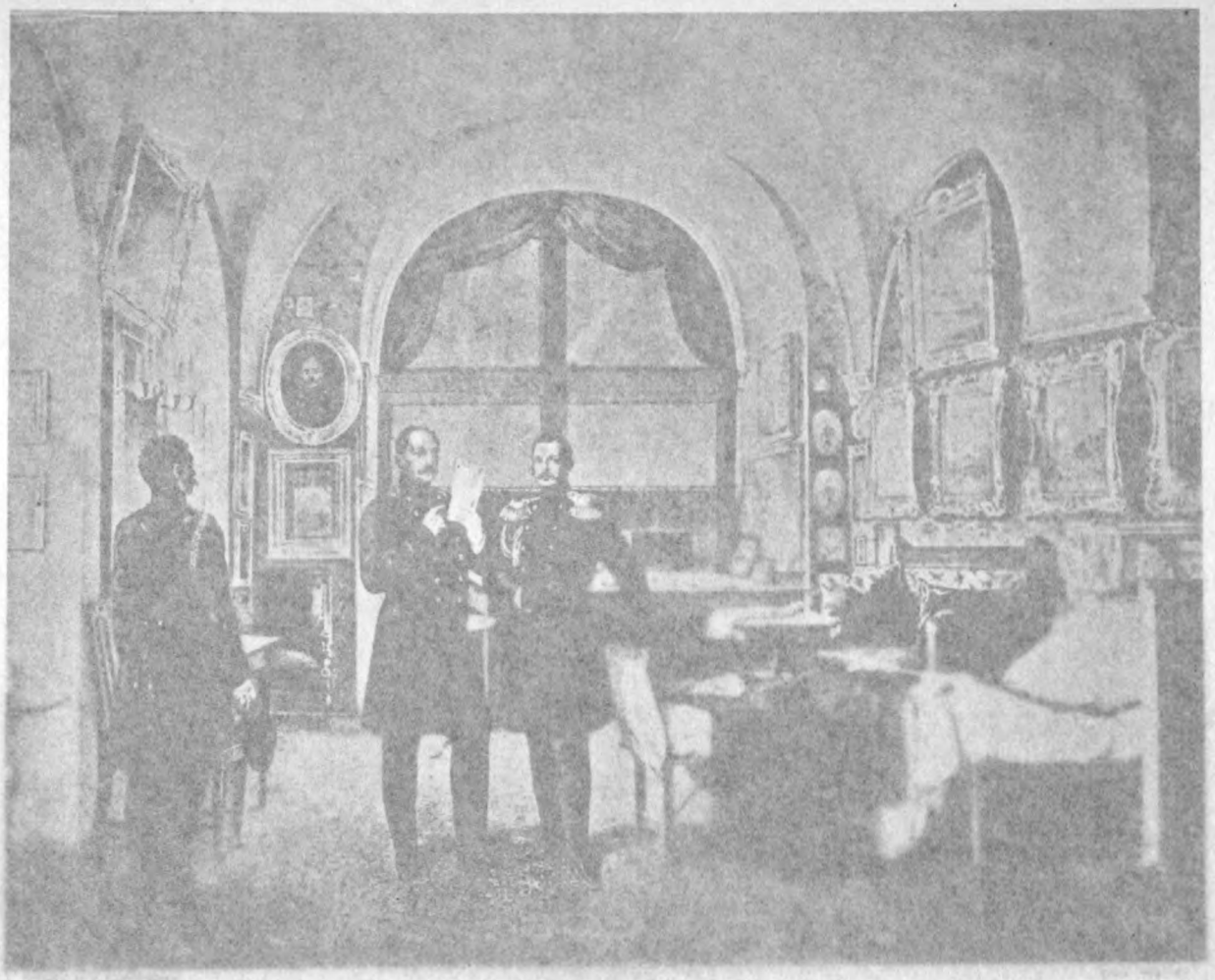

Императрица на выставке въ Крыму.

1854.

Digitized by Google

…сайн…
…не…
…са.
…ьвоты…
…нача…
…ьевымъ…

…генерал…
…приказъ…

…рель…
…ление на…
…о награжденiю…
…ърное исполненiе…

…но усердiе…
…по оставить имъ…
…прося съ ними…
…имъ корм…
…лово дѣти…
…немъ генерал…
…высочайшiй указъ, …
…ъ дворянъ въ…

…корпуса получили особ…
…въ томъ, что, по ходатай…
…уса, высочайше было повел…
…ые будутъ посылаемы въ…
…за время нахожденiя… квартир…
…р. въ сутки каждому… Расходъ…
…суммы.
…что отмѣ… ...енiе…
…канцелярiи корпуса…
…немъ… …-…ерьезн…
…противно… …ь – … …

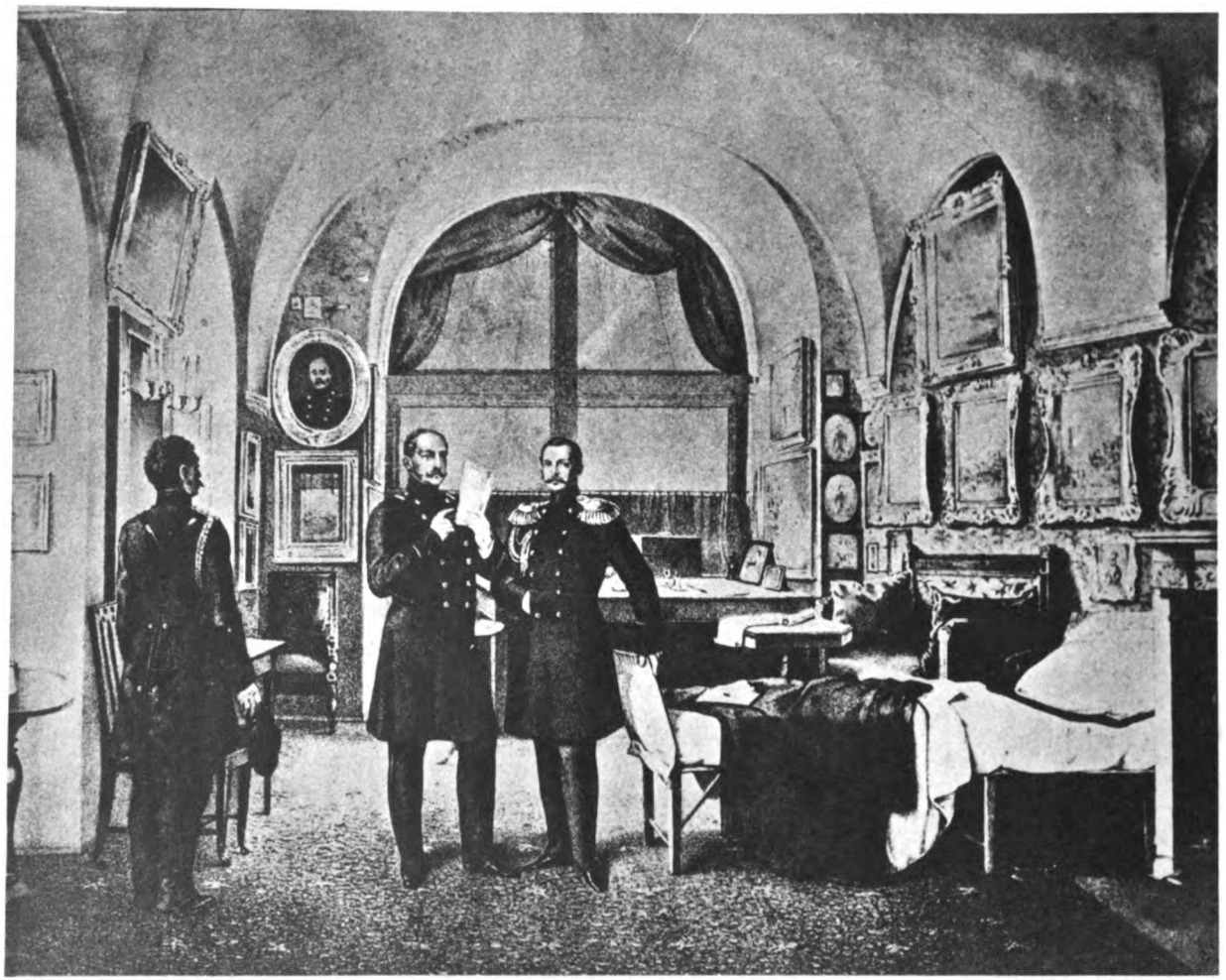

ФОТОТИПІЯ А. И. ВИЛЬБОРГЪ С.П.Б. МѢЩ. 19.

Фельдъегерь съ извѣстіемъ изъ Крыма.

1854.

Digitized by Google

Digitized by Google

Катенина, было произведено дознаніе, по которому выяснилось, что пожаръ не могъ бы произойти, если бы прапорщикъ Рейтеръ, бывшій въ день пожара дежурнымъ по корпусу, въ точности и съ надлежащимъ вниманіемъ исполнялъ свою обязанность. За это прапорщикъ Рейтеръ былъ наряженъ на дежурство при корпусѣ, не въ очередь, на семь дней; командиръ же корпуса полковникъ Бабушкинъ получилъ строгое замѣчаніе и было вмѣнено ему въ непремѣнную обязанность имѣть за дежурными по корпусу неослабное наблюденіе.

Сосредоточеніе войскъ въ Придунайскихъ княжествахъ и открытіе военныхъ дѣйствій на Крымскомъ полуостровѣ весьма естественно потребовали большого расхода фельдъегерей. Сталъ чувствоваться въ нихъ значительный недостатокъ.

Такое положеніе побудило въ августѣ 1853 г. князя Горчакова, командующаго войсками 4 и 5 пѣхотныхъ корпусовъ обратиться изъ Бухареста къ военному министру со слѣдующимъ отношеніемъ:

«Въ настоящее время при мнѣ не состоитъ ни одного фельдъегеря, и здѣсь въ Бухарестѣ находится только одинъ, который состоитъ при генералѣ-отъ-инфантеріи Даннебергѣ и котораго предполагаю на-дняхъ послать въ Петербургъ.

«Послѣдній же прибывшій отъ вашего сіятельства фельдъегерь расшибся въ дорогѣ и ѣхать не можетъ. Находя необходимымъ имѣть постоянно въ моемъ распоряженіи нѣсколько фельдъегерей, въ особенности, если откроются военныя дѣйствія, ибо тогда устроится карантинная линія на Прутѣ и нужно будетъ имѣть по крайней мѣрѣ двухъ фельдъегерей въ Скулянахъ. Имѣю честь покорнѣйше просить ваше сіятельство сдѣлать зависящее распоряженіе о командированіи ко мнѣ нѣсколькихъ фельдъегерей».

Въ слѣдующемъ году, 7 іюля, почти то же писалъ дежурному генералу главнаго штаба командиръ 3-го пѣхотнаго корпуса генералъ-адъютантъ баронъ Остенъ-Сакенъ:

«Нынѣ находясь въ Яссахъ и командуя войсками, расположенными на весьма большомъ протяженіи, въ обстоятельствахъ, требующихъ непремѣнныхъ посылокъ для необходимыхъ сно-

Digitized by Google

шеній,—надѣюсь, что, ваше превосходительство, не откажете прислать въ мое распоряженіе нѣсколько фельдъегерей, безъ коихъ я принужденъ безпрестанно отзывать для командировокъ офицеровъ изъ фронта. Не говорю уже о томъ, что по опытности своей въ этомъ отношеніи фельдъегеря гораздо полезнѣе».

Изъ приведеннаго, такимъ образомъ, ясно усматривается, какъ дорожили на театрѣ военныхъ дѣйствій фельдъегерями и какъ высоко ставили ихъ подготовку въ сферѣ спеціальной дѣятельности.

Военный министръ разрѣшилъ послать барону Остенъ-Сакену двухъ фельдъегерей.

Между тѣмъ и къ половинѣ 1854 г. личный составъ корпуса былъ значителенъ; по списку состояло 112 человѣкъ.

Число это распредѣлялось слѣдующимъ образомъ:

1) больныхъ	6	чел.
2) подъ судомъ	1	» *)
3) въ постоянныхъ командировкахъ	6	»
4) » временныхъ командировкахъ:		
а) за границей	7	»
б) въ Бухарестѣ	11	»
в) » Тифлисѣ	6	»
г) » Одессѣ	6	»
д) » Севастополѣ	6	»
е) » Варшавѣ	3	»
ж) » разныхъ губерніяхъ	7	»
5) Налицо	53	»

Изъ числа оставшихся налицо, 22 человѣка были ежедневно въ нарядѣ.

Недостатокъ личнаго состава корпуса въ разсматриваемый періодъ былъ выясненъ, а поэтому рѣшено было временно увеличить численный составъ еще на 10 человѣкъ, т. е довести до 122 человѣкъ.

---

*) Прапорщикъ Соколовъ, противъ котораго было возбуждено обвиненіе въ утратѣ 5619 р. 42 коп. сер., изъ числа порученныхъ ему для доставленія командиру 13 артиллерійской бригады. Но затѣмъ, по сдѣланному разслѣдованію, онъ былъ совершенно оправданъ, такъ какъ выяснилось, что упомянутая утрата произошла не по его винѣ.

Digitized by Google

Необходимость такого увеличенія въ высочайшемъ именномъ указѣ, объявленномъ коммиссаріатскому департаменту военнаго министерства, была обусловлена въ слѣдующихъ выраженіяхъ:

«Государь Императоръ къ отклоненію затрудненій, могущихъ послѣдовать черезъ недостатокъ нынѣ чиновъ фельдъегерскаго корпуса, когда встрѣтится необходимость въ частомъ, по настоящимъ обстоятельствамъ, командированіи фельдъегерей въ разныя мѣста и назначеніе ихъ къ лицамъ, командующимъ отдѣльными частями, для успѣшнѣйшаго доставленія съ ними донесеній, высочайше повелѣть соизволилъ: увеличить число ихъ дозволеніемъ зачислять въ фельдъегеря, по мѣрѣ надобности, изъ состоящихъ на испытаніи при корпусѣ кандидатовъ, отъ восьми до десяти человѣкъ сверхъ комплекта, и затѣмъ, вмѣсто положенныхъ по штату 112, имѣть 122 фельдъегеря до тѣхъ поръ, пока признается это необходимымъ; по минованію же въ этомъ надобности, привести корпусъ фельдъегерей, по прежнему, въ положенное по штату число, т. е. въ сто двѣнадцать человѣкъ».

Однако этотъ увеличенный составъ корпуса держался довольно долго и даже въ іюлѣ 1865 г. въ корпусѣ по списку числилось все еще 121 чел., изъ нихъ:

2—штабъ-офицера,
56—оберъ-офицеровъ,
63—фельдъегеря.

Надо замѣтить, что въ это время переѣзды фельдъегерей, слѣдовавшихъ съ юга, нѣсколько облегчились, такъ какъ между Петербургомъ и Москвою было уже установлено желѣзнодорожное сообщеніе. Но и это ускореніе не удовлетворило Государя, жившаго въ Гатчино. Поэтому фельдъегеря, привозившіе депеши на высочайшее имя, по распоряженію графа Клейнмихеля, доставлялись туда съ курьерскими поѣздами.

О величинѣ разъѣздовъ фельдъегерей въ 1854 году можно судить уже по одному тому, что въ упомянутый годъ «расход-

*

Digitized by Google

ная сумма» корпуса достигала 24,818 червонцевъ и 143, 655 руб. 41 коп. сер.

Самый же порядокъ отправленія, въ разсматриваемое время, фельдъегерей, трудности исполненія ими получаемыхъ порученій и отношенія къ нимъ высочайшихъ особъ рисуются въ слѣдующихъ двухъ поѣздкахъ фельдъегеря Новицкаго *).

Въ 1854 году, 6 декабря, означенный фельдъегерь былъ вытребованъ для отправленія въ Тифлисъ, при чемъ получилъ приказаніе немедленно явиться къ Государю Николаю Павловичу.

Его Величество лично передалъ Новицкому письмо къ генералу Реуту, главнокомандующему войсками на Кавказѣ.

Прибывъ въ Тифлисъ, Новицкій явился «безъ замедленія» къ генералу Реуту и вручилъ ему бумаги и письмо Его Величества, при чемъ поздравилъ генерала съ монаршей милостью. Въ отвѣтъ на это получилъ приглашеніе быть на другой день къ 12-ти часамъ дня.

Къ этому времени былъ накрытъ завтракъ, во время котораго первый бокалъ шампанскаго былъ выпитъ за Императора, второй, по предложенію князя Барятинскаго, за генерала Реута; затѣмъ провозглашены были тосты за военнаго министра и за князя Барятинскаго.

Тогда послѣдній велѣлъ подать еще шампанскаго, при чемъ провозгласилъ тостъ за здоровье «вѣстника радостнаго извѣстія». Новицкій отвѣтилъ, что этотъ тостъ—слишкомъ для него большая честь, на это Барятинскій возразилъ: «Пожалуйста, у насъ на Кавказѣ безъ церемоніи». Затѣмъ отъ генерала Реута былъ полученъ Новицкимъ подарокъ «на память».

24 декабря Новицкій былъ отправленъ обратно въ Петербургъ съ донесеніями и бумагами къ Его Величеству.

Обратный путь былъ неблагополученъ. По прибытіи на станцію Кайшанауръ стало извѣстно, что сообщеніе со станціей Коби прекращено по случаю снѣжныхъ заваловъ. Объ этомъ Новицкій рапортомъ донесъ горному исправнику полковнику Казбеку. Послѣдній не замедлилъ лично прибыть на

*) Сообщены имъ лично.

Digitized by Google

станцію Кайшанауръ и категорически заявилъ, что придется ждать дня три, вмѣстѣ съ другими, въ числѣ которыхъ находились флигель-адъютанты князь Шаховской и князь Оболенскій.

Тогда Новицкій просилъ отмѣтить теперь же время прибытія его на станцію, а затѣмъ, при отправленіи,—время отъѣзда.

На третій день пребыванія Новицкаго на станціи Кайшанауръ вторично прибылъ полковникъ Казбекъ, который и взялъ на себя трудъ лично сопровождать до Кривой горы фельдъегеря, а затѣмъ послѣдній уже долженъ былъ пѣшкомъ пройти до станціи Коби.

Новицкаго сопровождали до 30 осетинъ съ лопатами подъ начальствомъ надствала (старшина).

Пройдя Кривую гору и обогнувъ Гутъ-гору, стали спускаться въ Чортову долину. Тутъ спутники Новицкаго заупрямились идти далѣе, боясь заблудиться. Но потомъ согласились, при чемъ одинъ старикъ осетинъ взялся быть проводникомъ до Крестовой горы. Отъ послѣдней всего полторы версты до полустанка Байдары, откуда слышался звонъ сигнальнаго колокола. Глубокій снѣгъ и сильный морозъ затрудняли движеніе. На пути Новицкому пришлось подобрать двухъ закоченѣвшихъ осетинъ.

Отогрѣвшись, на другой день Новицкій сталъ продолжать свой путь къ станціи Коби; движеніе требовало большой осторожности, такъ какъ при одномъ неосторожномъ шагѣ можно было провалиться подъ снѣгъ. Цѣлый день былъ проведенъ въ пути и лишь къ закату солнца Новицкій прибылъ на станцію Коби. Тутъ, дождавшись чемодана съ бумагами и наградивъ «абазами» своихъ проводниковъ, фельдъегерь немедленно, не отдохнувъ послѣ испытанныхъ лишеній, отправился дальше.

Но на пути опять было приключеніе. На станціи Михайловка, ночью на 2 января, Новицкому было отказано въ лошадяхъ, такъ какъ бывшій до этого сильный низовой вѣтеръ взломалъ ледъ и надо было ждать утра.

Новицкій покорился необходимости. Утромъ фельдъегерь

Digitized by Google

на тройкѣ подъѣхалъ къ Дону; плывутъ льдины, не видно ни души. Но вотъ подъѣзжаетъ казакъ. Новицкій проситъ его быть провожатымъ и съ опасностью жизни оба они по льдинамъ перебираются на тотъ берегъ. Тутъ найдены были перевозчики, которые, при помощи досокъ и багровъ, съумѣли переправить и чемоданъ.

Прибывъ въ Петербургъ, Новицкій сейчасъ же явился къ Государю.

— Когда отправился изъ Тифлиса?— была первая фраза Его Величества.

— 24-го декабря.

— Гдѣ-же ты былъ?

Новицкій объяснилъ причину замедленія.

— Хорошо, спасибо! Ступай, отдыхай.

Приведенныя слова Николая Павловича наглядно рисуютъ ту сердечность и то вниманіе, которое имъ было всегда оказываемо чинамъ корпуса, хотя бы они были даже еще лишь въ званіи фельдъегеря.

Вмѣстѣ съ тѣмъ теперь ясно, сколько опасностей во время пути обыкновенно угрожало каждому фельдъегерю.

Другой разсказъ Новицкаго относится уже къ царствованію Императора Александра II.

Въ бытность Его Величества въ Николаевѣ потребовалось отправить фельдъегеря въ Севастополь къ главнокомандующему дѣйствующей арміи князю Горчакову. Капитанъ Черновъ, завѣдывавшій фельдъегерскимъ отдѣленіемъ, назначилъ Новицкаго, который и долженъ былъ явиться къ Государю.

Получивъ отъ Его Величества личное повелѣніе, упомянутый фельдъегерь немедленно, хотя былъ уже вечеръ, отправился. На пути наступила страшная гроза съ громомъ съ молніей и, не доѣзжая 9 верстъ до Херсона, сдѣлалось вдругъ такъ темно, что Новицкій приказалъ ямщику ѣхать тише и стараться не потерять дороги.

Но, проѣхавъ немного, телѣжка покачнулась и Новицкій былъ выброшенъ на землю. Ясно было, что сбились съ дороги,

Digitized by Google

но ямщикъ съ этимъ не соглашался, а продолжалъ путь въ томъ же направленіи. Почти не пришлось дальше ѣхать, такъ какъ произошелъ новый толчекъ, лошади стали и, при свѣтѣ молніи, видно было, что телѣжка застряла между двумя берегами узкаго, но глубокаго оврага. Съ большимъ трудомъ удалось выбраться и вынуть чемоданъ, но обрѣзать постромки уже нельзя было, такъ какъ вода въ оврагѣ стала заливать не только колеса телѣжки, но и самихъ лошадей. Послѣднія забились и опрокинули на себя телѣжку.

Тогда Новицкій послалъ ямщика въ Херсонъ на почтовую станцію за помощью. Гроза не переставала. Стало свѣтать, но ямщикъ не возвращался. Новицкаго же довелъ до Херсона какой-то крестьянинъ.

Прибывъ затѣмъ въ главную квартиру, Новицкій явился къ князю Горчакову и вручилъ ему письмо Государя; въ штабъ же были сданы имъ нужныя бумаги, а затѣмъ взята медицинская помощь у штабнаго доктора.

На другой день Новицкій княземъ былъ отправленъ обратно, при чемъ ему было дано донесеніе на имя Его Величества.

Прибывъ въ Николаевъ, Новицкій лично явился къ Государю для передачи всеподданнѣйшаго донесенія Горчакова.

— Я тебя посылалъ въ Севастополь,—спросилъ Императоръ фельдъегеря.

— Такъ точно Ваше Величество!

— Мнѣ сказали, что ты сильно ушибся?.

— Попалъ въ каменный оврагъ и ушибся грудью, но, по прибытіи въ Севастополь, я обратился къ штабному доктору, который, выслушавъ грудь, приказалъ поставить шесть рожковъ на лѣвый бокъ.

Услышавъ это, Государь съ чѣмъ-то обратился къ своему доктору Енохину.

Разспрашивалъ затѣмъ Новицкаго про несчастіе въ дорогѣ и Великій Князь Константинъ Николаевичъ.

По прибытіи Новицкаго въ гостиницу «Золотой Якорь», гдѣ квартировали состоявшіе при свитѣ Его Величества фельдъегеря, капитанъ Черновъ встрѣтилъ его со слѣдующими сло-

Digitized by Google

вами: «Какъ? Ты живъ?! А намъ сказали, что тебя въ Севастополѣ похоронили.—Хотя по правиламъ и не слѣдуетъ тебѣ быть отправленнымъ, но такъ какъ поручикъ Шерманъ, только что выѣхавшій, везетъ печальную о тебѣ вѣсть твоему семейству, то поэтому сегодня же отправляю тебя въ Петербургъ. Вечеромъ явись къ Его Величеству за высочайшими повелѣніями».

Новицкій вечеромъ, какъ было ему приказано, явился къ Его Величеству, получилъ изъ собственныхъ рукъ Государя письма къ Государынямъ Императрицамъ, а затѣмъ Императоръ сотворилъ надъ Новицкимъ напутственное крестное благословеніе.

Надо замѣтить, что года 1854 и 1855, какъ совпадающіе съ военными дѣйствіями, были ознаменованы значительными измѣненіями въ личномъ составѣ. Большинство лицъ, покинувшихъ корпусъ по тѣмъ или другимъ причинамъ, устроились обычнымъ путемъ, т. е. поступили въ почтовое вѣдомство.

Привести тому примѣровъ можно много. Такъ, въ 1854 г. фельдъегерь Венцель былъ уволенъ «за болѣзнью отъ настоящей должности, съ награжденіемъ чиномъ коллежскаго регистратора и съ опредѣленіемъ въ почтовое вѣдомство». Вмѣстѣ съ тѣмъ было высочайше повелѣно «производить Венцелю, до поступленія на штатное мѣсто, жалованье по 85 р. 71 к. сер. въ годъ». Годомъ позже въ почтовое вѣдомство былъ уволенъ по болѣзни фельдъегерь Бракенгофъ, но ему жалованье было опредѣлено 171 р. 43 к. Въ то же вѣдомство былъ уволенъ и подпоручикъ Ѳедотовъ 1-й съ награжденіемъ чиномъ титулярнаго совѣтника; ему вакансія должна была открыться не менѣе, какъ на 230 р. сер. Того же содержанія въ 1855 году былъ удостоенъ и прапорщикъ Ешкинъ, который впрочемъ былъ просто уволенъ, съ производствомъ въ подпоручики съ мундиромъ и съ пенсіей, отъ службы.

Были случаи увольненія чиновъ фельдъегерскаго корпуса прямо для опредѣленія къ статскимъ дѣламъ. Такой приказъ, напр., былъ отданъ о капитанѣ Дамишѣ, который при этомъ былъ переименованъ въ коллежскіе ассесоры.

Digitized by Google

Въ разсматриваемое время состоялось поступленіе въ корпусъ фельдъегеря Щукина, который былъ принятъ, по высочайшему повелѣнію, сверхъ комплекта, т. е. внѣ установленныхъ правилъ. При дальнѣйшей своей службѣ Щукинъ былъ командированъ на Кавказъ, гдѣ въ 1857 г. принялъ участіе въ боевыхъ дѣйствіяхъ въ Майкопскомъ отрядѣ генерала Козловскаго и въ 1859 г.—въ отрядѣ генерала Филипсона, дѣйствовавшаго на р. Бѣлой.

1855 годъ былъ богатъ для чиновъ фельдъегерскаго корпуса денежными наградами за скорый пріѣздъ. Такія награды, въ размѣрѣ 100 р. сер., изъ государственнаго казначейства получили фельдъегеря Гиршъ, Кюсснеръ, Банъ и другіе. Разницу тутъ чинъ не дѣлалъ. Капитанъ Насулинъ получилъ за скорый пріѣздъ денежную награду въ томъ же размѣрѣ. Государемъ Императоромъ было пожаловано въ 1854 г. Сосновскому тоже 100 руб. за скорый пріѣздъ изъ Тифлиса въ С.-Петербургъ; привезено было извѣстіе о побѣдѣ надъ Турками.

Такую же награду, но уже изъ суммъ военно-походной Его Величества канцеляріи, получили подпоручики Вирандеръ и Газбергъ. Полугодовыми же окладами жалованья были награждены подпоручики Петровъ и Ашмаренковъ, сопровождавшіе Великихъ Князей Николая и Михаила Николаевичей въ Крымъ.

Болѣе значительныя денежныя награды получили тѣ чины фельдъегерскаго корпуса, которые въ послѣдній періодъ жизни Императора Николая Павловича сопровождали его. Наградой имъ былъ годовой окладъ жалованья; получили этотъ окладъ капитаны Прокофьевъ, Иностранцевъ, Яковлевъ и подпоручикъ Ѳедотовъ.

Къ концу же 1855 года, 30 августа, былъ изданъ еще особый приказъ дежурнаго генерала главнаго штаба, въ которомъ 19 чиновъ фельдъегерскаго корпуса, «за отличноусердное и ревностное исполненіе служебныхъ обязанностей», были всемилостивѣйше пожалованы слѣдующими наградами:

а) *Годовое жалованье*: Капитану Вильде.

Digitized by Google

б) *Полугодовое жалованье*: капитанамъ Гунташвелю, Кондратьеву, Прокофьеву и Сигизмунду; поручикамъ Граббе 1-му и Ѳедотову.

в) *Чинъ поручика*: подпоручикамъ Дрейеру 1-му, Краузе, Дрейеру 2-му, Баумиллеру 1-му и Виддеру.

г) *Чинъ подпоручика*: прапорщикамъ Граббе 2-му, Детмерингу, Рейтеру и Виддеру 2-му, и

д) *Чинъ прапорщика*: фельдъегерямъ Завитаеву, Романову и Плапперту.

Но еще раньше, 17 апрѣля, тотъ же чинъ «за отличіе по службѣ», получили фельдъегеря Солини и Толузаковъ.

Вообще можно указать, что въ разсматриваемое время для личнаго состава корпуса было развито производство «за отличіе»: въ слѣдующемъ 1856 году было произведено въ поручики—6 чел., подпоручики—7 и прапорщики—8. Лишь съ 1857 года производство за отличіе стало значительно сокращаться: въ упомянутомъ году былъ лишь одинъ случай, въ 1858 году не было, въ 1859 и 1860 годахъ—по одному и въ 1861 году—два случая (чины маіора и прапорщика).

Къ этому времени чины корпуса по прежнему стали получать отъ «иностранныхъ особъ» подарки, что собственно, какъ уже упоминалось, было запрещено Императоромъ Николаемъ Павловичемъ. Такъ, прапорщикъ Вильде «въ знакъ благоволенія за встрѣчу и сопровожденіе» эрцъ-герцога австрійскаго Вильгельма, кромѣ ордена Франца-Іосифа, получилъ еще бриллiантовый перстень. Высочайшее дозволеніе на это послѣдовало 13 апрѣля 1855 года.

Гепферту же великій герцогъ Мекленбургъ-Стрелицкій, при отправленіи изъ Ней-Стрелицы въ Берлинъ, пожаловалъ золотые часы.

Въ періодъ Крымской кампаніи нѣкоторые чины корпуса выказали отличія и чисто боеваго характера.

Такъ, участіе въ сраженіяхъ противъ турокъ, англичанъ и французовъ принималъ фельдъегерь Ланге, при чемъ онъ точнымъ выполненіемъ и передачей приказаній подъ непріятельскими выстрѣлами обратилъ на себя вниманіе генералъ-

Digitized by Google

адъютанта князя Горчакова 2-го; Ланге княземъ Горчаковымъ былъ произведенъ въ прапорщики, — что затѣмъ было утверждено высочайшимъ приказомъ. Ланге получилъ также медали: серебряную за защиту Севастополя и свѣтло-бронзовую въ память войны 1853—1856 гг. на андреевской лентѣ.

Фельдъегерь же Гиршъ заслужилъ даже знакъ отличія военнаго ордена. Эту рѣдкую, для фельдъегеря, а слѣдовательно и особенно почетную боевую награду, Гиршъ получилъ за участіе 8 сентября 1854 года въ сраженіи у деревни Бурлюкъ, гдѣ подъ сильнымъ непріятельскимъ огнемъ развозилъ приказанія. Кромѣ того, онъ находился при главной квартирѣ генерала-адъютанта адмирала князя Меншикова во время расположенія ея, съ 23 октября 1854 года по 18 февраля 1855 года, у Сѣверныхъ укрѣпленій Севастополя, при чемъ неоднократно былъ посылаемъ, по дѣламъ службы, въ опаснѣйшія мѣста боеваго расположенія.

Многими чинами корпуса были получены свѣтло-бронзовыя медали за защиту Севастополя. Такія медали получили Брешъ, Ваншейдъ, Сосновскій и нѣкоторые другіе. Ту же медаль получилъ Шерманъ, бывшій при кн. Меншиковѣ во время штурма Селенгинскаго и Камчатскихъ редутовъ и при кн. Горчаковѣ во время общаго штурма Малахова кургана и перехода нашихъ войскъ на сѣверную сторону.

Всѣ же чины корпуса, пріѣзжавшіе въ Крымъ, за Севастопольскую кампанію получили медали въ ознаменованіе монаршей признательности къ войскамъ, участвовавшимъ съ 13 сентября 1854 года по 27 августа 1855 года въ защитѣ Севастополя, при чемъ поручикъ Петровъ упомянутую медаль получилъ лично отъ Великаго Князя Михаила Николаевича, а поручикъ Ашмаренковъ — отъ Великаго Князя Николая Николаевича, такъ какъ означенные офицеры состояли при Ихъ Высочествахъ. Прапорщикъ же Толузаковъ удостоился даже еще большей чести: онъ медаль получилъ лично отъ Государя Императора.

Въ заключеніе остается еще сказать, что во время Крымской кампаніи оригинальное порученіе было дано поручику

Digitized by Google

Шерману. Онъ былъ отправленъ въ Одессу къ генералъ-адъютанту гр. Остенъ-Сакену за капитаномъ англійской службы Райеромъ, взятымъ въ плѣнъ вмѣстѣ съ экипажемъ военнаго парохода «Тифъ». Райеръ былъ представленъ Государю. Затѣмъ онъ съ тѣмъ же Шерманомъ былъ отправленъ въ Варшаву для представленія фельдмаршалу Паскевичу. Годомъ позже поручикъ Шерманъ участвовалъ, состоя при Великихъ Князьяхъ Николаѣ Николаевичѣ и Михаилѣ Николаевичѣ, при взятіи укрѣпленія Ведень.

Digitized by Google

Глава VII.

Перемѣна обмундированія.—Командиръ корпуса подполковникъ Бушенъ.—Командированіе въ Москву и награды по случаю коронаціи.—Возстановленіе библіотеки.—Новый штатъ и новое положеніе о корпусѣ 1858 г.—Сокращеніе дежурствъ.—Выдающіяся командировки и полученныя награды.—Иностранцевъ.—Командиръ корпуса маіоръ Краузе.—Дѣйствія чиновъ корпуса на Кавказѣ.—Перемѣны въ личномъ составѣ. — Видоизмѣненіе характера службы чиновъ корпуса.

Для чиновъ корпуса вступленіе на престолъ Императора Александра Николаевича ознаменовалось перемѣнами въ формѣ обмундированія.

25 марта 1855 года было объявлено слѣдующее высочайшее повелѣніе: 1) «Фельдъегерямъ на каскахъ и на околышѣ фуражекъ имѣть кокарды, а на плечевыхъ погонахъ полукафтана, для различія отъ офицеровъ корпуса, имѣть галунъ, нашитый не въ два ряда по краямъ погона, а въ одинъ только рядъ, по срединѣ. 2) Походную шинель солдатскаго образца присвоить и фельдъегерямъ, съ тѣмъ же различіемъ въ погонахъ».

Затѣмъ въ томъ же году послѣдовали и еще измѣненія, болѣе существенныя, а именно:

1) Хотя каска оставлена и прежняго образца, но съ прорѣзнымъ изображеніемъ высочайшаго вензелеваго Имени въ щитѣ герба и съ бѣлымъ волосянымъ султаномъ.

Digitized by Google

2) Полукафтанъ *) установленъ темнозеленаго сукна, двубортный, застегивающійся на 6 пуговицъ, при чемъ гладкія прежнія замѣнены другими съ изображеніемъ гранаты. Воротникъ одного цвѣта съ полукафтаномъ, съ красными клапанами; выпушка по верху воротника темнозеленая; обшлага по цвѣту полукафтана безъ клапановъ; по бортамъ и карманнымъ клапанамъ выпушка красная.

Этотъ же полукафтанъ замѣнилъ собою сюртукъ, но въ такомъ случаѣ долженъ былъ носиться безъ аксельбантовъ и эполетъ; вмѣсто послѣднихъ введены красные, на темнозеленомъ подбоѣ, погоны, въ $1^1/_2$ вершка шириною съ нашитыми на нихъ галунами; у штабъ-офицеровъ въ три, а у оберъ-офицеровъ—въ два ряда.

3) Шаровары—сѣросиняго сукна съ красною выпушкою

4) Легко-кавалерійская сабля замѣнила прежнюю, пѣхотнаго образца; портупея—изъ золотаго галуна съ подбоемъ изъ чернаго сафьяна; серебряный темлякъ.

5) Шинель оставлена прежняго покроя, съ воротникомъ того же цвѣта, какой присвоенъ воротнику на полукафтанѣ. Но затѣмъ была замѣнена плащомъ (пальто), воротникъ котораго у офицерскихъ чиновъ корпуса имѣлъ красные клапаны съ темнозеленою выпушкою **).

Въ 1855 году, вслѣдъ за этими измѣненіями, послѣдовала отмѣна эполетъ у офицеровъ корпуса. Оставлены были одни погоны, при чемъ на воротникѣ и обшлагахъ полукафтана штабъ-офицеровъ установлено было нашивать золотой галунъ.

Однако, надо замѣтить, эполеты уже въ началѣ 1857 года были возвращены офицерамъ корпуса, при чемъ установлено, что поле эполетъ должно быть изъ золотой ткани, цвѣтъ подбоя же красный.

Въ томъ же году вензель Императора въ щитѣ герба былъ замѣненъ буквами «Ф. К.», накладными, высеребренными.

---

*) Съ 1859 года дано названіе вицъ-мундира.

**) Въ 1864 году стоячій воротникъ былъ замѣненъ отложнымъ.

Digitized by Google

Была въ это время установлена форма для кандидатовъ фельдъегерскаго корпуса. Ее составляли:

1) Каска—безъ султана и безъ кокарды.

2) Кавалерійская сабля—безъ темляка.

3) Полукафтанъ—безъ аксельбантовъ и погоновъ.

4) Шинель—обыкновенной формы, установленной для фельдъегеря.

5) Сапоги со шпорами.

Ежегодный расходъ на полное новое обмундированіе чиновъ корпуса въ то же время былъ опредѣленъ: 86 руб. сер.—для штабъ-офицера, 82 руб.—для оберъ-офицера и 81 руб.—для фельдъегеря. Къ этимъ деньгамъ, отпускавшимся въ январѣ каждаго года, для вновь поступающихъ въ корпусъ добавлялось единовременно по 10 руб. на саблю и пуговицы.

На казенной фабрикѣ офицерскихъ вещей *) цѣны были пересмотрѣны; о величинѣ же ихъ можно судить по слѣдующимъ цифрамъ: «кушаки шарфные» серебряные—7 руб. 30 к., мишурные—2 руб; эполеты штабъ-офицерскіе, золотые—38 р., позолоченные—10 руб.; эполеты оберъ-офицерскіе золотые—11 р. 10 к; аксельбантъ (безъ оконечниковъ) золотой фельдъегерскій—37 р. 10 к., наконечники отъ 2 р. 85 коп. до 4 р. 20 коп.

Чины корпуса могли пріобрѣтать вещи не только на наличныя, но и «въ счетъ» получаемаго жалованья.

Въ это же время, т. е. въ 1855 году, состоялось назначеніе командиромъ корпуса подполковника Бушена. Сынъ генералъ-лейтенанта, онъ родился въ 1822 году, образованіе получилъ въ Пажескомъ корпусѣ, откуда былъ выпущенъ прапорщикомъ въ 1841 году въ лейбъ-гвардіи Семеновскій полкъ, въ которомъ пробылъ недолго и въ 1846 году былъ переведенъ штабсъ-капитаномъ въ Тульскій егерскій полкъ съ назначеніемъ адъютантомъ къ вице-директору инспекторскаго департамента военнаго министерства. Черезъ два года, уже въ

*) Помѣщалась въ С.-Петербургѣ, 4-й Адмиралтейской части, на Торговой улицѣ, въ казенномъ домѣ № 18.

Digitized by Google

чинѣ капитана, состоялось назначеніе Бушена старшимъ адъютантомъ при дежурномъ генералѣ главнаго штаба. Въ 1849 году произведенъ въ маіоры и въ 1854 году въ подполковники.

Новый командиръ корпуса съ 41 офицерами и 19 фельдъегерями присутствовалъ въ Москвѣ во время священнаго коронованія Императора Александра Николаевича. Офицерскіе чины корпуса, отправленные въ Москву, получили на подъемъ по полугодовому окладу жалованья, а фельдъегеря—по 50 руб.

На награжденіе чиновъ корпуса, по случаю коронаціи, было обращено особенное вниманіе. По этому поводу былъ составленъ всеподданнѣйшій докладъ, въ которомъ находилась слѣдующая, весьма лестная для корпуса, характеристика дѣятельности чиновъ его: «Отлично усердное и ревностное исполненіе обязанностей чинами фельдъегерскаго Вашего Императорскаго Величества корпуса, въ особенности при усиленныхъ въ послѣднее время командировкахъ, заслуживаетъ всемилостивѣйшаго вниманія». При докладѣ былъ приложенъ именной списокъ.

На докладѣ собственноручно Государь Александръ Николаевичъ написалъ: «*Исполнить по отмѣткамъ на самомъ спискѣ, и впредь принять за правило производить поручиковъ въ штабсъ-капитаны, а простыхъ фельдъегерей въ прапорщики, не прежде 10 лѣтъ, кромѣ исключительныхъ случаевъ*».

Отмѣтки на спискѣ также сдѣланы лично Государемъ, при чемъ представленнымъ къ производству поручикамъ въ капитаны добавлено «*въ штабсъ*».

Но тогда генералъ-адъютантъ Катенинъ представилъ военному министру Сухозанету особый докладъ, въ которомъ ходатайствовалъ, вмѣсто указаннаго въ высочайшей резолюціи полугодоваго оклада жалованья фельдъегерямъ, произвести ихъ въ офицеры, а также представленныхъ поручиковъ — въ капитаны, на прежнихъ основаніяхъ.

Государь Императоръ написалъ «*Сей послѣдній разъ*». Военнымъ же министромъ была положена резолюція: «Согласно высочайшему разрѣшенію, послѣ Священнѣйшей Коронаціи имѣетъ быть представленъ на утвержденіе новый штатъ

Digitized by Google

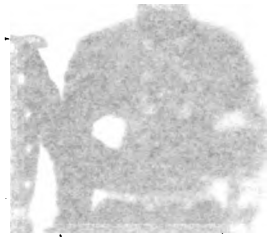

ТОПИЛІЯ А. И. ВИГНБОРГЪ С.П.Б. МЖ.

Digitized by Google

Digitized by Google

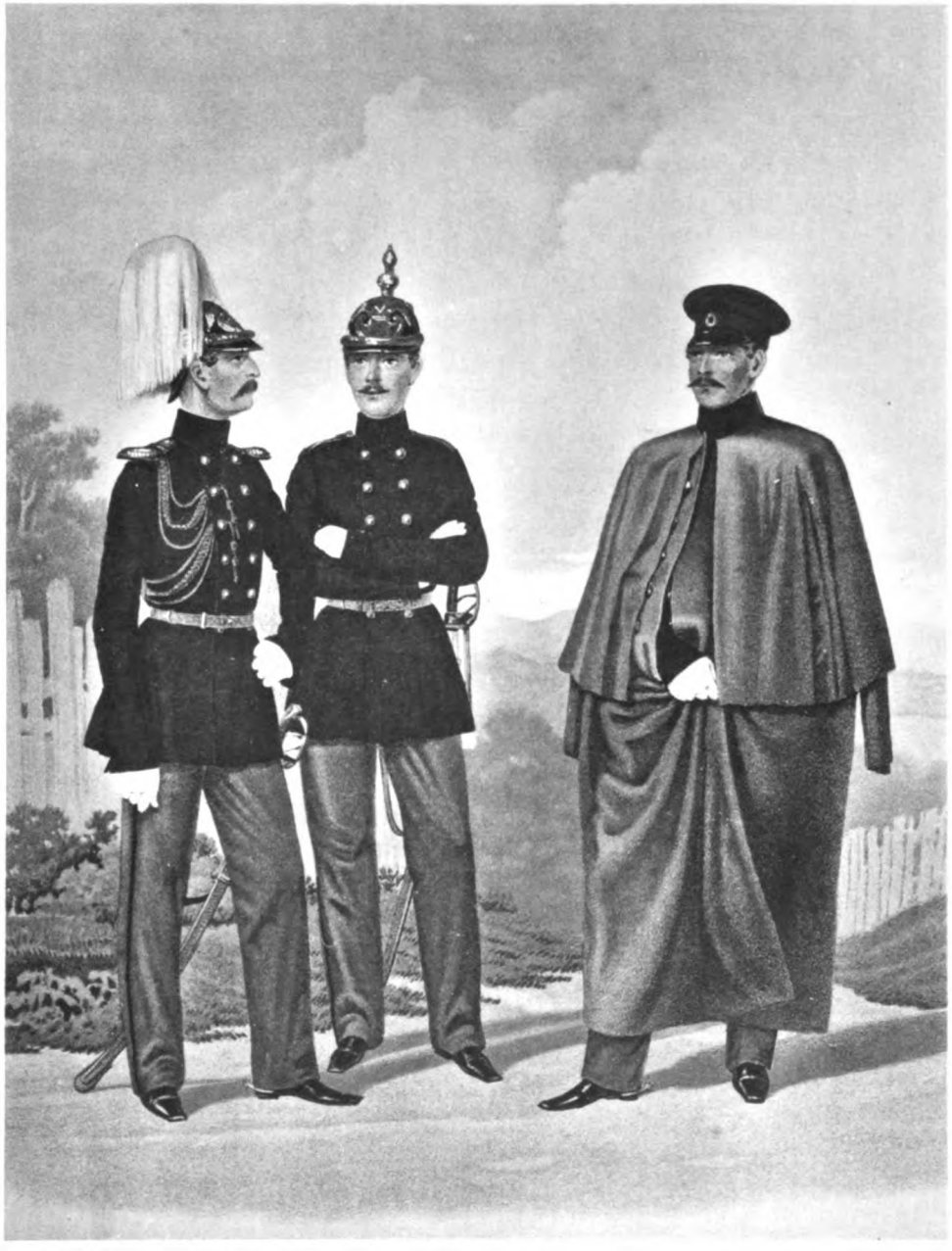

Форма при Императорѣ Александрѣ II.

1855.

Digitized by Google

Фототипія А. И. Вильборгъ С.П.Б. Мѣщ.

Digitized by Google

фельдъегерскому корпусу, въ которомъ будутъ опредѣлены неположенные нынѣ въ ономъ штабсъ-капитаны».

Въ упомянутой выше докладной дежурнаго генерала было, между прочимъ, указано: «Чинамъ корпуса, кромѣ доставленія значительныхъ суммъ *) и весьма секретныхъ конвертовъ, очень часто даются лично Его Величествомъ и главными лицами приказанія и порученія, заключающія въ себѣ особую важность и тайну».

Генералъ-адъютантъ Катенинъ упоминаетъ, что всегда было стремленіе возвысить значеніе корпуса, вмѣстѣ съ тѣмъ имъ объясняется причина, почему люди воспитанные и образованные стали поступать въ корпусъ.

Надо замѣтить, что первоначально предполагалось принимать въ фельдъегеря унтеръ-офицеровъ гвардейскихъ полковъ, но они, какъ въ скоромъ времени выяснилось, не могли удовлетворительно исполнять обязанности фельдъегерской службы. Тогда стали принимать дѣтей «свободныхъ» сословій съ хорошимъ образованіемъ и средствами. Послѣднія были необходимы, такъ какъ жалованье въ 42 руб. 85 коп. сер. не могло служить матеріальнымъ обезпеченіемъ.

Слѣдовательно, молодыхъ людей упомянутой выше категоріи привлекала лишь одна возможность быть произведенными въ офицерскій чинъ ранѣе 12 лѣтъ, т. е. срока для нихъ установленнаго по сословному происхожденію.

Поэтому, по мнѣнію ген.-адъют. Катенина, съ отмѣной этой возможности, какъ это было указано въ приведенной выше высочайшей резолюціи, корпусъ при своемъ комплектованіи лишится полученія тѣхъ «лучшихъ» молодыхъ людей, которые возвышали корпусъ и такъ ревниво, какъ уже не разъ приводилось, оберегали честь мундира.

Послѣ всѣхъ выше приведенныхъ ходатайствъ послѣдовалъ слѣдующій приказъ дежурнаго генерала, отданный въ Москвѣ 26 августа 1856 г.

---

*) Напр., фельдъегерь Федоровъ въ одномъ своемъ прошеніи упоминаетъ, что имъ разновременно было перевезено 1.813,271 р. 25 коп. асс.

Digitized by Google

«Государь Императоръ, по ходатайству военнаго министра, всемилостивѣйше соизволилъ пожаловать чинамъ фельдъегерскаго корпуса слѣдующія на день коронаціи награды.

Командиру корпуса подполковнику Бушену—чинъ полковника.

Маіору Григорьеву—$^1/_2$ годовое жалованье.

Капитанамъ: Федорову, Гунташвелю—чины маіора; Насулину, Кондратьеву, Иностранцеву, Шицу, Вильде, Чернову, Яковлеву—$^1/_2$ годовое жалованье.

Поручикамъ: Метте, Федотову, Петрову, Отто—чины капитана; Ашмаренкову, Франку, Рейнке, Гохгейму, Баумиллеру—$^1/_2$ годовое жалованье.

Подпоручикамъ: Гузей-Разумову, Шерману, Газбергу, Семенову, Вигонскому, Лейтиру—чины поручика.

Прапорщикамъ: Бетхеру, Сысоеву, Бурмейстеру, Шлодгауеру, Вильде, Баумиллеру 2-му, Савелову, Миллеру—чинъ подпоручика.

Фельдъегерямъ: Вистгофу, Овсянникову, Витмаку, Тваровскому, Тиде, Решу, Гиршу, Фрею—чины прапорщика».

По окончаніи коронаціи, съ возвращеніемъ чиновъ корпуса въ Петербургъ, произошли нѣкоторыя измѣненія въ формѣ и въ размѣрахъ денежныхъ отпусковъ.

Установлено было, чтобы фельдъегеря носили на плечѣ присвоенный ими эксельбантъ, по примѣру офицеровъ корпуса, подъ погономъ. Всѣмъ же чинамъ корпуса повелѣно было имѣть на клапанѣ воротника полукафтана золотыя галунныя петлицы, по одной съ каждой стороны; обшлага же остались безъ измѣненія и галунныя петлички имъ не были присвоены.

Къ приведеннымъ уже ежегоднымъ отпускамъ на полное обмундированіе чиновъ корпуса, съ возвращеніемъ эполетъ, было прибавлено для штабъ-офицеровъ по 5 руб., а оберъ-офицерамъ — по 2 руб. въ годъ, при этомъ эполеты были указаны мишурные на двухлѣтній срокъ.

Такъ какъ многіе чины корпуса при своихъ поѣздкахъ должны были доставлять и тяжести, то для такихъ поѣздокъ были установлены двойные прогоны до границы и полуторная дача червонцевъ отъ границы до мѣста назначенія.

Наконецъ, опредѣлены были деньги на канцелярскія принадлежности, при чемъ расходъ, въ размѣрѣ 114 р. $38^1/_2$ к., сталъ вноситься лишь съ 1857 года.

Digitized by Google

При корпусѣ, какъ уже указывалось, имѣлась библіотека, но съ теченіемъ времени она разстроилась; мало стала пополняться новыми книгами, а многія изъ прежнихъ растерялись.

На это полковникъ Бушенъ обратилъ вниманіе и возбудилъ въ 1856 году ходатайство передъ дежурнымъ генераломъ объ утвержденіи выработаннаго особой коммиссіей «Постановленія о библіотекѣ фельдъегерскаго корпуса», при чемъ было указано, что каждый изъ состава корпуса изъявилъ готовность на покупку книгъ и нужное обзаведеніе единовременно пожертвовать 10 р. сер. и постоянно—по 75 коп. сер. въ треть; изъ этой суммы 15 руб. предполагалось откладывать въ резервный капиталъ. До утвержденія еще «Постановленія» въ корпусѣ библіотечная сумма возрасла до 900 р. серебромъ.

Ходатайство полковника Бушена было доложено военному министру, который и изъявилъ свое согласіе.

Сейчасъ же былъ собранъ комитетъ для выбора лицъ, на которыхъ предполагалось возложить завѣдываніе библіотекою.

Комитетъ единогласно выбралъ подпоручиковъ Шермана и Семенова, кандидатами же капитана Яковлева и поручика Метте, при чемъ мнѣніе комитета было подписано 31 лицомъ.

Однако надо замѣтить, что поручикъ Семеновъ, хотя и былъ утвержденъ въ своихъ обязанностяхъ по библіотекѣ, въ дѣйствительности могъ по ней проявить лишь слабую дѣятельность, такъ какъ находился на постоянномъ дежурствѣ при генералъ-адъютантѣ князѣ Орловѣ, которымъ и былъ довольно часто посылаемъ во внутреннія и заграничныя командировки.

Правила пользованія книгами изъ библіотеки были подробно разработаны и изложены въ 15 параграфахъ. Изъ нихъ обращаютъ на себя вниманіе: § 7—за невозвращенную въ срокъ книгу высчитывалась ея стоимость; § 11—по суммамъ велась «расходная» книга, которую «каждый изъ чиновъ корпуса могъ видѣть во всякое время»; § 15—завѣдывающій библіотекою освобождается «отъ всѣхъ служебныхъ обязан-

Digitized by Google

ностей, исключая командировокъ»,—льгота весьма существенная при условіяхъ тогдашней службы.

Съ 1857 года сталъ разрабатываться вопросъ о сокращеніи личнаго состава корпуса, такъ какъ этотъ составъ, благодаря предшествующему военному времени, значительно возросъ, а именно:

	По штату:	Состояло:
Штабъ-офицеровъ	1	2
Капитановъ	3	12
Поручиковъ	6	15
Подпоручиковъ.	6	15
Прапорщиковъ	6	16
Фельдъегерей	90	63
Итого . .	112	123

Такимъ образомъ, общее число чиновъ было на 11 человѣкъ больше штатнаго состава; при этомъ собственно офицеровъ—на 38 чел. больше, фельдъегерей же противъ штата было на 27 челов. меньше.

Новое «Положеніе» было высочайше утверждено 9 октября 1858 года, при чемъ одновременно были объявлены новые штаты, а также правила о «вспомогательномъ» и «благотворительномъ» капиталахъ.

По новому штату было положено:

	Число:	Жалованье каждому:
Командиръ корпуса полковникъ . . .	1	502 р. 5 к. *)
Маіоръ	1	336 » 30 »
Капитановъ.	4	307 » 5 »
Штабсъ-Капитановъ.	4	282 » 75 »
Поручиковъ	4	238 » 80 »
Подпоручиковъ	8	224 » 25 »
Прапорщиковъ.	12	209 » 55 »
Фельдъегерей	46	100 » — »
Итого . .	80 чел.	

*) Кромѣ того столовыхъ денегъ 280 р. 20 к.

Digitized by Google

Кромѣ того полагались писарь и 36 денщиковъ. Корпусу отпускалось еще 240 руб. на наемъ вольныхъ сторожей, 114 р. 28 к. на канцелярскіе расходы, 200 р. на наемъ врача и по 12 р. приварочныхъ на каждаго фельдъегеря.

Также видоизмѣнены были и денежныя выдачи за время поѣздокъ и командировокъ: а) кормовыя—въ предѣлахъ Россіи по 1 коп. сер. съ версты, въ Царствѣ Польскомъ—по 2 к.; б) порціонныя—въ предѣлахъ Имперіи по 1 руб. 25 коп. въ сутки, въ Царствѣ Польскомъ—по 1 руб. 50 коп.

При поѣздкахъ въ «чужія» страны отдѣльно кормовыя уже не выдавались, а были включены въ общій разсчетъ съ прогонами. Вмѣстѣ съ тѣмъ на будущее время было установлено, чтобы всѣ расходы по командированію чиновъ корпуса для сопровожденія высочайшихъ особъ относились бы на вояжныя суммы министерства двора.

Весь личный составъ дѣлился на двѣ роты; первыми ротными командирами были: 1-й—маіоръ Вильде и 2-й - капитанъ Черновъ при чемъ командиръ 1-й роты являлся, вмѣстѣ съ тѣмъ, и замѣстителемъ командира корпуса. Штабъ корпуса состоялъ изъ казначея, выбираемаго всѣми офицерами корпуса и старшими фельдъегерями, и адъютанта.

Производство установлено было по линіи, при чемъ входить съ представленіемъ о производствѣ на вакансіи слѣдовало къ 1-му января каждаго года, но для производства фельдъегеря въ прапорщики необходима была не только вакансія, но и выслуга положенныхъ по происхожденію сроковъ.

Весь корпусъ остался по прежнему въ подчиненіи дежурнаго генерала главнаго штаба, командиру корпуса были присвоены права командира полка.

Комитетъ, упоминавшійся уже нѣсколько разъ и такъ удачно исполнявшій свои обязанности, съ новымъ положеніемъ получилъ нѣсколько иное значеніе, при чемъ въ отношеніи даваемыхъ аттестацій было установлено слѣдующее: «Желающихъ служить командиръ корпуса и офицеры должны внимательно испытать относительно нравственности и способности въ фельдъегерской должности, имѣя постоянно въ виду, что,

Digitized by Google

по роду службы, людямъ симъ нерѣдко дѣлаются порученія, требующія особенной честности, безкорыстія и расторопности».

Непосредственная же оцѣнка дѣятельности какъ офицеровъ, такъ и фельдъегерей была возложена на соотвѣтствующаго ротнаго командира, вмѣстѣ съ тѣмъ указывалось, что послѣдній самъ долженъ быть «примѣромъ усердія къ службѣ и дѣятельности при исполненіи возложенныхъ на него обязанностей». Давая большія права ротнымъ командирамъ, новое «Положеніе» вмѣстѣ съ тѣмъ указывало, что они свои личныя свойства должны соединять съ приличнымъ и вѣжливымъ съ подчиненными обращеніемъ и со строгимъ безпристрастіемъ при воздаяніи справедливости заслугамъ и при взысканіяхъ за упущеніе».

Во внутренней жизни чиновъ корпуса былъ установленъ довольно строгій режимъ. Напр., офицерамъ и фельдъегерямъ запрещалось ночевать внѣ корпуса, отлучаться же могли лишь до 12-ти часовъ ночи. На болѣе же позднюю отлучку уже требовалось «особенное позволеніе».

Ежедневно по корпусу сталъ наряжаться дежурный офицеръ, на обязанности котораго лежало, главнымъ образомъ, наблюденіе за правильнымъ исполненіемъ всѣхъ требованій службы, а также отвѣтственность за сохраненіе должнаго порядка.

По новымъ правиламъ назначеніе вспомогательнаго капитала осталось то же: выдача заимообразныхъ пособій чинамъ корпуса. Для такой выдачи, на срокъ не болѣе года, требовалось поручительство не менѣе двухъ лицъ изъ чиновъ корпуса. Размѣръ ссуды зависѣлъ отъ усмотрѣнія командира корпуса, но не свыше трети опредѣленнаго имъ содержанія, съ полученіемъ «отъ нихъ въ тотъ капиталъ добровольныхъ вкладовъ по полукопѣйки съ рубля въ мѣсяцъ. При неуплатѣ долгъ пополнялся не только изъ причитающагося содержанія, но и изъ имущества взявшаго; если же онъ все-таки не будетъ покрытъ, то тогда отвѣчали поручители».

Новыя правила благотворительнаго капитала почти ничего не внесли новаго, такъ какъ разсматриваемый капиталъ, обла-

Digitized by Google

давшій въ моментъ своего перваго учрежденія суммой въ 1.300 р., оставался неприкосновеннымъ до 2 февраля 1863 года, когда впервые могло быть выдано пособіе «самымъ бѣднѣйшимъ вдовамъ и сиротамъ семействъ, коихъ мужья и отцы служили въ корпусѣ». Капиталъ продолжалъ увеличиваться процентами и пожертвованіемъ чиновъ корпуса по одной копѣйки съ рубля въ годъ изъ получаемаго жалованья.

Между прочимъ, по новымъ правиламъ опредѣлялось, что ежегодная раздача пособій изъ разсматриваемаго капитала должна производиться «по удостоенію комитета изъ чиновъ корпуса».

Надо замѣтить, что въ дѣйствительности первая выдача пособій изъ благотворительнаго капитала состоялась черезъ 11 лѣтъ, такъ какъ въ «Русскомъ Инвалидѣ» лишь въ 1864 г. *) было помѣщено въ отдѣлѣ «городскія извѣстія» слѣдующее сообщеніе: «2 февраля 1853 года чины фельдъегерскаго корпуса, желая ознаменовать дѣломъ благотворительности высочайше утвержденный ихъ храмовой праздникъ Срѣтенія Господня, празднуемый 2 февраля,—сдѣлали подписку на составленіе капитала съ тѣмъ, чтобы по истеченіи 10 лѣтъ проценты на капиталъ были раздаваемы въ сей день въ пособіе бѣднѣйшимъ вдовамъ и сиротамъ, коихъ мужья и отцы служили въ семъ корпусѣ и участвовали въ составленіи сказаннаго капитала. — Раздача пособій, на сказанномъ основаніи, назначена 2-го февраля сего года. И потому лицъ, имѣющихъ право на это, просятъ обращаться нынѣ же съ просьбами, съ приложеніемъ документовъ о личности, — въ канцелярію корпуса». Надо замѣтить, что къ этому времени капиталъ возросъ до 3,500 руб. и для раздачи имѣлось процентовъ съ него—157 р. 50 коп.

Сокращеніе личнаго состава корпуса вызвало заботы объ уменьшеніи ежедневнаго расхода чиновъ его. Поэтому было упразднено нѣсколько дежурствъ. Такъ, пересталъ наряжаться фельдъегерь въ Кавказскій комитетъ, которому предоставлено

*) 14 января, № 20.

Digitized by Google

самому изыскать средства «объ устройствѣ развозки конвертовъ по Кавказскому комитету, ежели въ томъ представится дѣйствительная надобность». Также былъ уничтоженъ нарядъ фельдъегеря къ министру двора. Въ нарядъ же къ дежурному генералу вмѣсто 2-хъ фельдъегерей сталъ наряжаться лишь одинъ.

Дежурства же были сохранены у Государя Императора, военнаго министра, его товарища, предсѣдателя государственнаго совѣта, военнаго генералъ-губернатора, дежурнаго генерала главнаго штаба, статсъ-секретаря у принятія прошеній, въ комитетѣ министровъ, 1-мъ отдѣленіи Собственной Его Величества канцеляріи, канцеляріи военнаго министерства, иностранномъ департаментѣ и на телеграфѣ Зимняго дворца.

Въ это же время возникъ вопросъ о сокращеніи расхода курьерской суммы по отправленію за границу срочныхъ фельдъегерей отъ Ихъ Величествъ и Великокняжескихъ дворовъ съ громоздкими и тяжелыми посылками, превышающими мѣру обыкновенной курьерской экспедиціи. Поэтому въ видѣ опыта, на годъ, было установлено, что при посредствѣ фельдъегерей впредь будутъ отправляться лишь депеши и письма, а посылки—передаваться для отправленія особому, назначенному отъ министерства двора, экспедитору.

Но неудобство такого порядка выяснилось сразу, а поэтому состоялось распоряженіе, чтобы посылки къ Государынѣ Императрицѣ Александрѣ Ѳеодоровнѣ и къ Великой Княгинѣ Ольгѣ Николаевнѣ впредь по прежнему отправлялись со срочными фельдъегерями. Въ остальныхъ же случаяхъ—черезъ экспедитора. По истеченіи года этотъ порядокъ былъ продолженъ безъ ограниченія срока.

Вмѣстѣ съ тѣмъ состоялось высочайшее соизволеніе объ отправленіи въ загородныя мѣста фельдъегеря не по шоссейнымъ дорогамъ, а по желѣзнымъ, исключая экстренныхъ случаевъ.

Въ разсматриваемый періодъ обратилъ на себя вниманіе поручикъ Рейнке, который былъ откомандированъ, на время заграничной поѣздки, къ бывшему военному министру свѣт-

Digitized by Google

лѣйшему князю Чернышеву. Послѣдній объ Рейнке, въ особомъ письмѣ къ ген.-адъют. Катенину, писалъ слѣдующее: «Онъ мнѣ во время путешествія необходимъ и я безъ него пропалъ бы тѣмъ болѣе, что погода была очень холодна и дорога чрезвычайно дурна. Мы едва дотащились до Милана и тутъ мы всѣ были нездоровы, такъ что принуждены были остаться въ этомъ городѣ цѣлый мѣсяцъ до отъѣзда во Флоренцію.

«Теперь, хотя мнѣ и очень досадно съ нимъ разстаться, но я вынужденъ отправить его обратно въ Петербургъ. Первое потому, что онъ съ братомъ, который прибылъ съ Кавказа, такъ давно не видѣлся и потому, что жена его нездорова; а такъ какъ мнѣ стало лучше, я могу надѣяться, что при хорошей погодѣ я могу выдержать дорогу и одинъ безъ его помощи, съ благословеніемъ Всевышняго рѣшаюсь продолжать путь.

«Поручаю сего достойнаго офицера вашему особенному покровительству и все, что вы для него сдѣлаете, приму за особенное ко мнѣ благорасположеніе».

На это генералъ-адъютантъ Катенинъ отвѣтилъ: «Получивъ почтеннѣйшее письмо вашей свѣтлости, мнѣ очень пріятно было узнать засвидѣтельствованіе ваше о моемъ подчиненномъ поручикѣ Рейнке и полагая, что онъ вамъ необходимъ при пребываніи вашемъ за границей, я счелъ долгомъ довести о семъ до свѣдѣнія военнаго министра и его сіятельство съ особеннымъ удовольствіемъ поспѣшилъ испросить разрѣшеніе Государя Императора на возвращеніе къ вамъ сего офицера».

Поручикъ Рейнке дѣйствительно былъ опять отправленъ къ князю Чернышеву, состоялъ при немъ до кончины и сопровождалъ затѣмъ тѣло свѣтлѣйшаго князя изъ-за границы.

Государю Императору благоугодно было повелѣть поручика Рейнке за особенное усердіе и труды, связанные съ пребываніемъ при князѣ Чернышевѣ, наградить слѣдующимъ чиномъ. Высочайшій приказъ объ этомъ состоялся 22 августа 1857 года, при чемъ Рейнке былъ произведенъ, на основаніи новыхъ правилъ, въ штабсъ-капитаны, являясь такимъ образомъ первымъ офицеромъ корпуса въ этомъ чинѣ.

Digitized by Google

Другимъ офицеромъ корпуса, получившимъ лестную аттестацію, былъ поручикъ Гохгеймъ, который въ 1857 году сопровождалъ Великаго Князя Константина Николаевича. Адъютантъ послѣдняго, полковникъ Грейгъ, по этому поводу написалъ генералу Герштейнцвейгу: Поручикъ Гохгеймъ «велъ себя во время всего путешествія безукоризненно, но исполняя возложенную на него обязанность расторопно, дѣльно и исправно, заслуживая тѣмъ постоянную похвалу Великаго Князя.

«Его Высочество поручилъ мнѣ засвидѣтельствовать передъ вашимъ превосходительствомъ объ отличной службѣ Гохгейма во время нахожденія его при Государѣ Великомъ Князѣ и сообщить вамъ, что Его Высочество желаетъ, чтобъ ему, по бывшимъ примѣрамъ, отдана была благодарность въ приказѣ по фельдъегерскому корпусу».

Въ 1858 году оставилъ «по болѣзни» службу одинъ изъ выдающихся, по своей службѣ, офицеровъ корпуса, а именно капитанъ Иностранцевъ. Зачисленъ онъ былъ въ корпусъ, по личному выбору кн. Волконскаго, въ 1823 году; уже въ слѣдующемъ году удостоился сопровождать «въ вояжъ» Императора Александра I-го въ Екатеринбургъ, откуда привезъ секретныя бумаги въ Грузино къ графу Аракчееву. По порученію послѣдняго въ 1825 году отвезъ къ Великому Князю Константину Павловичу въ Варшаву какого-то старовѣра, сдѣлавшаго доносъ о прибытіи англійскаго корабля съ русской фальшивой монетой

Въ 1826 году уже находился на Кавказѣ, участвуя въ сильныхъ перестрѣлкахъ при проложеніи дорогъ черезъ лѣса при селеніи Алханъ-Юртъ, гдѣ чеченцы особенно упорно защищали переходъ черезъ рѣку Сумру. Во время турецкой кампаніи 1828 — 29 гг. находился при главной квартирѣ дѣйствующей арміи и за усердное исполненіе довѣренныхъ ему порученій былъ высочайше пожалованъ брилліантовымъ перстнемъ.

Затѣмъ Иностранцевымъ было исполнено много разнаго рода порученій и выполнено нѣсколько, весьма серьезныхъ, командировокъ. За отлично-усердное выполненіе всего ему по-

Digitized by Google

ручаемаго былъ награжденъ орденами, подарками и денежными выдачами. Въ 1856 году состоялось пожалованіе орденомъ св. Георгія 4 ст. за выслугу въ офицерскихъ чинахъ 25 лѣтъ; тогда же былъ полученъ знакъ отличія безпорочной службы за тѣ же 25 лѣтъ.

За періодъ своей продолжительной службы въ корпусѣ Иностранцевъ 13 разъ былъ въ Сибири *) и столько же на Кавказѣ, гдѣ случалось, что во время бездорожья и обваловъ осетины перетаскивали его въ корзинѣ на веревкахъ.

Императоръ Николай Павловичъ особенно благоволилъ Иностранцеву. Когда послѣдній въ 1831 году заболѣлъ жесточайшей холерой, Государь прислалъ къ нему своего лейбъ-медика Кареля, который и вылѣчилъ.

Иностранцевъ былъ послѣдній офицеръ корпуса, который былъ принятъ Императоромъ Николаемъ почти за нѣсколько минутъ до кончины послѣдняго.

Дѣло въ томъ, что Иностранцевъ, будучи посланъ въ Севастополь Императоромъ, вернувшись, прямо явился во дворецъ. Его задержали тутъ, такъ какъ Императоръ былъ уже сильно боленъ. Но Николай Павловичъ, узнавъ о прибытіи фельдъегеря, велѣлъ позвать Иностранцева и имѣлъ еще столько силы, что разспрашивалъ о Великихъ Князьяхъ, находившихся въ то время на севастопольскихъ бастіонахъ. Но докладъ уже не принялъ, а сказалъ: «иди къ сыну». Послѣ доклада Наслѣднику Цесаревичу Иностранцевъ отправился къ военному министру, а выходя отъ послѣдняго узналъ о кончинѣ Императора **).

За свою продолжительную службу къ 1858 году Иностранцевъ, въ чинѣ капитана, совершенно уже разстроилъ свое здоровье, что и заставило его просить объ увольненіи со службы. Увольненіе состоялось 10 декабря 1858 г., при чемъ Иностранцевъ былъ произведенъ въ маіоры, награжденъ мундиромъ и пенсіей полнаго жалованья. Вмѣстѣ съ тѣмъ

*) Между прочимъ сопровождалъ въ Пермь декабриста Бевобразова.

**) Дежурнымъ при Императорѣ въ день кончины былъ Шерманъ.

Digitized by Google

возбуждено было ходатайство о принятіи Иностранцева, какъ получившаго болѣзни при исполненіи служебныхъ обязанностей, подъ покровительство комитета о раненыхъ *).

Поручикъ Гузей-Разумовъ въ 1854 году получилъ лестную командировку: сопровождать изъ С.-Петербурга въ Калугу плѣннаго имама Шамиля, а затѣмъ былъ также назначенъ для перевозки семейства того же имама изъ укрѣпленія Темиръ-Ханъ-Шура въ ту же Калугу. Удачное исполненіе этихъ порученій сдѣлало то, что Гузей-Разумовъ въ 1862 году былъ назначенъ сопровождать въ г. Нуху тѣло жены старшаго сына Шамиля. Въ тотъ же городъ Гузей-Разумовъ, уже въ чинѣ капитана, отвезъ въ 1866 году тѣло и старшей дочери Шамиля.

Къ разсматриваемому времени сталъ устанавливаться обычай награждать нѣкоторыхъ чиновъ корпуса подарками по случаю семейныхъ торжествъ Императорской фамиліи. Такъ, бриллiантовый перстень получилъ капитанъ Метте, по золотой табакеркѣ получили поручикъ Франкъ, подпоручикъ Шишовъ и прапорщикъ Романовъ, бывшіе на дежурствахъ въ день рожденія Великаго Князя Сергія Александровича.

Въ концѣ пятидесятыхъ годовъ, надо замѣтить, состоялась значительная перемѣна въ личномъ составѣ чиновъ корпуса,—что можно объяснить, главнымъ образомъ, введеніемъ новаго «Положенія» о корпусѣ». Однихъ капитановъ въ 1858 году было произведено въ маіоры, съ увольненіемъ отъ службы съ мундиромъ и пенсіею полнаго жалованья, по

*) Иностранцевъ скончался 30 марта 1879 года, 85 лѣтъ, отъ старческой слабости. Иностранцевъ было началъ диктовать свои записки, но затѣмъ, къ сожалѣнію, прекратилъ ихъ почти въ самомъ началѣ. Записана была лишь его біографія до поступленія въ корпусъ. Вотъ ея содержаніе: «Александръ Петровичъ Иностранцевъ, сынъ станціоннаго смотрителя, родился въ 1793 году въ г. Коломнѣ. Кончивъ курсъ съ аттестатомъ въ народномъ приходскомъ училищѣ, единственномъ въ городѣ, онъ поступилъ въ 1810 году въ Коломенскій уѣздный судъ. Въ 1811 году былъ завербованъ кн. Черкасскимъ въ уланскій полкъ и отвезенъ въ село Черкизово, вотчину князя. Откуда, по слезной мольбѣ своей матери, былъ возвращенъ ей обратно. Въ 1812 году былъ отправленъ съ архивомъ, какъ его архиваріусъ, въ Рязань, гдѣ и оставался до выхода Наполеона изъ Москвы. Въ 1814 году былъ отправленъ на службу въ Вышній-Волочекъ, гдѣ пробылъ до 1823 года. Кн. Волконскій, начальникъ штаба, часто бывавшій тамъ, полюбилъ его, взялъ съ собою въ Петербургъ и опредѣлилъ въ фельдъегерскій корпусъ».

Digitized by Google

345 руб. сер. въ годъ, 5 человѣкъ, кромѣ Иностранцева, еще Сигизмундъ, Петровъ, Яковлевъ и Яненко.

Въ 1858 году командиромъ корпуса, вмѣсто полковника Бушена, былъ назначенъ Краузе, при чемъ въ высочайшемъ приказѣ было сказано: «Л.-гв. Драгунскаго полка, находящійся при школѣ гвардейскихъ подпрапорщиковъ и кавалерійскихъ юнкеровъ, штабсъ-капитанъ Краузе (назначается)—командиромъ фельдъегерскаго Его Императорскаго Величества корпуса, съ зачисленіемъ по армейской кавалеріи, маіоромъ».

Краузе, пробывшій почти 20 лѣтъ командиромъ корпуса, происходилъ изъ именитыхъ гражданъ Лифляндской губерніи, родился въ 1818 году. На службу вступилъ, съ цензомъ домашняго образованія, въ 1837 году вольно-опредѣляющимся въ Ольвіопольскій уланскій полкъ, въ которомъ черезъ 5 лѣтъ и былъ произведенъ въ корнеты. Въ 1843 году состоялся переводъ въ гусарскій Его Императорскаго Высочества Наслѣдника Цесаревича полкъ. Краузе въ 1849 году, въ чинѣ поручика, былъ откомандированъ въ штабъ 4-го пѣхотнаго корпуса, съ которымъ и принималъ участіе въ Венгерской кампаніи.

Во время этой кампаніи за отличія въ дѣлахъ и за оказанную храбрость 11 іюня при с. Горзани, 12-го при с. Герешбели и 13-го при с. Волга награжденъ орденомъ св. Анны 4-й ст. съ надписью «за храбрость».

Въ томъ же 1849 году состоялось назначеніе адъютантомъ 4-й кавалерійской дивизіи съ переводомъ въ Вознесенскій уланскій полкъ, гдѣ оставался до 1855 года, а въ этомъ году, въ чинѣ ротмистра, былъ назначенъ эскадроннымъ командиромъ въ школу гвардейскихъ подпрапорщиковъ и кавалерійскихъ юнкеровъ съ переводомъ въ л.-гв. Драгунскій полкъ чиномъ штабсъ-капитана. Черезъ два года назначенъ казначеемъ въ той же школѣ

Въ 1858 году, какъ уже упомянуто, состоялся приказъ о назначеніи командиромъ корпуса. Состоя въ послѣдней должности, Краузе въ 1859 году былъ произведенъ въ подполковники, а въ 1862 году—въ полковники.

Digitized by Google

Въ 1869 году званіе «командира корпуса» было замѣнено званіемъ завѣдующаго корпусомъ, которое сохраняется и до сихъ поръ. Въ 1878 году былъ исключенъ высочайшимъ приказомъ изъ списковъ умершимъ.

При командирѣ корпуса Краузе, съ 1858 года, когда стали приниматься особенно усиленныя мѣры по окончательному усмиренію и покоренію Кавказа, дѣятельность чиновъ корпуса здѣсь значительно усилилась. Она заключалась при этомъ не только въ передачѣ приказаній, но и въ непосредственномъ участіи въ боевыхъ столкновеніяхъ. Такъ, прапорщикъ Юргенсъ, за время пребыванія на Кавказѣ, получилъ: медаль за покореніе Чечни и Дагестана въ 1857—1859 годахъ, крестъ за службу на Кавказѣ и орденъ св. Станислава 3-й ст. съ мечами и бантомъ. Прапорщикъ же Плаппертъ за отличія въ дѣлахъ и перестрѣлкахъ противъ горцевъ былъ произведенъ въ подпоручики и получилъ серебряную медаль за покореніе Западнаго Кавказа. Фельдъегерь Курбатовъ получилъ чинъ прапорщика также за боевыя заслуги на Кавказѣ, о которыхъ въ послужномъ спискѣ было сказано: «Во время нахожденія въ Ахгитхувскомъ отрядѣ при главной квартирѣ Кавказской арміи оказалъ мужество и сопряженные съ опасностью жизни труды и въ экспедиціяхъ противъ горцевъ». Фельдъегерь же Зейфертъ съ Кавказа привезъ въ Петербургъ донесеніе о вторженіи Шамиля въ предѣлы Кахетіи; во время пути подвергался опасности, а поэтому имъ и было пріобрѣтено право на ношеніе креста за службу на Кавказѣ. Означенному же Зейферту Государь Императоръ по засвидѣтельствованію ген.-фельд. кн. Барятинскаго объ усердной службѣ во время нахожденія при немъ всемилостивѣйше соизволилъ пожаловать въ награду 300 руб.

Кавказскій же крестъ былъ еще полученъ Шерманомъ за слѣдованіе въ составѣ штаба генерала Нейгарда въ экспедиціи противъ Шамиля.

Было дано право на ношеніе серебряной медали за покореніе Западнаго Кавказа и креста за службу на Кавказѣ фельдъегерю Щукину, который находился въ Майкопскомъ отрядѣ

Digitized by Google

генерала Козловскаго и въ отрядѣ ген. Филипсона на рѣкѣ Бѣлой. Особенное же дѣятельное участіе въ экспедиціяхъ, предпринятыхъ на Кавказѣ въ 1859 году, принялъ Брандтъ. Онъ находился при общихъ лѣтнихъ наступательныхъ дѣйствіяхъ, производившихся подъ личнымъ начальствомъ кн. Барятинскаго, а во время покоренія всего Дагестана состоялъ при походномъ штабѣ; входилъ также въ составъ войскъ, дѣйствовавшихъ со стороны лѣваго крыла (Терская область), при чемъ принималъ участіе въ дѣлѣ у аула Хоронай, на позиціи у озера Ани-Анъ и въ рекогносцировкѣ, съ перестрѣлкою, дорогъ Андійскаго общества. Брандтомъ, конечно, была получена серебряная медаль за покореніе Чечни и Дагестана, медаль за покореніе Западнаго Кавказа и крестъ за службу на Кавказѣ.

Надо замѣтить, что серебряную медаль за покореніе Западнаго Кавказа получилъ еще Бедекеръ; его упомянутою медалью благоугодно было пожаловать Государю Императору, такъ какъ Бедекеръ находился при Его Величествѣ во время пребыванія въ Кубанской области. Была получена та же медаль и еще нѣсколькими чинами корпуса, въ томъ числѣ маіорами Черновымъ и Рейнке.

Одною изъ обязанностей чиновъ корпуса была развозка по Кавказу высочайшихъ наградъ и рескриптовъ, что являлось какъ бы ихъ исключительнымъ правомъ, чему можетъ служить доказательствомъ слѣдующая выдержка изъ письма князя Барятинскаго, отъ 23 апрѣля 1859 года, къ извѣстному герою Кавказскихъ войнъ Н. И. Евдокимову: «Какъ радостно для меня, любезнѣйшій графъ Николай Ивановичъ, называть васъ титуломъ, всемилостивѣйше пожалованнымъ милостью царскою за услуги Ваши Не хочу лишать фельдъегеря, привезшаго Вамъ рескриптъ и георгіевскій крестъ,—вручить ихъ вамъ лично, но вмѣстѣ съ тѣмъ я посылаю къ вамъ сына родной сестры моей, чтобы онъ могъ васъ сердечно поздравить отъ меня». —При графѣ Евдокимовѣ одно время состоялъ еще и фельдъегерь Фельшъ, который получилъ право носить медаль и крестъ въ память покоренія Чечни и Дагестана на основаніи особаго свидѣтельства графа бывшаго тогда командующимъ войсками Кубанской области.

Digitized by Google

Остается еще сказать, что въ разсматриваемое время дѣятельность чиновъ корпуса уже стала постепенно входить въ ту норму, которая въ главныхъ чертахъ и въ настоящее время опредѣляетъ сферу ихъ служебной дѣятельности.

Порученія жандармско-полицейскаго характера или съ оттѣнкомъ политической какой-либо миссіи были уже выдѣлены.

Такое видоизмѣненіе дѣятельности чиновъ корпуса, конечно, происходило постепенно, по мѣрѣ развитія путей сообщенія, особенно постройки желѣзныхъ дорогъ, и по мѣрѣ выработки болѣе точнаго разграниченія сферы дѣятельности разныхъ органовъ государственнаго управленія.

Большинство изъ невыслужившихъ пенсіи перешло, какъ и прежде, въ почтовое вѣдомство, хотя были случаи, что «пристраивались» и къ другимъ отраслямъ служебной дѣятельности. Подпоручикъ Сысоевъ былъ, напримѣръ, переведенъ въ штатъ петербургской полиціи.

Digitized by Google

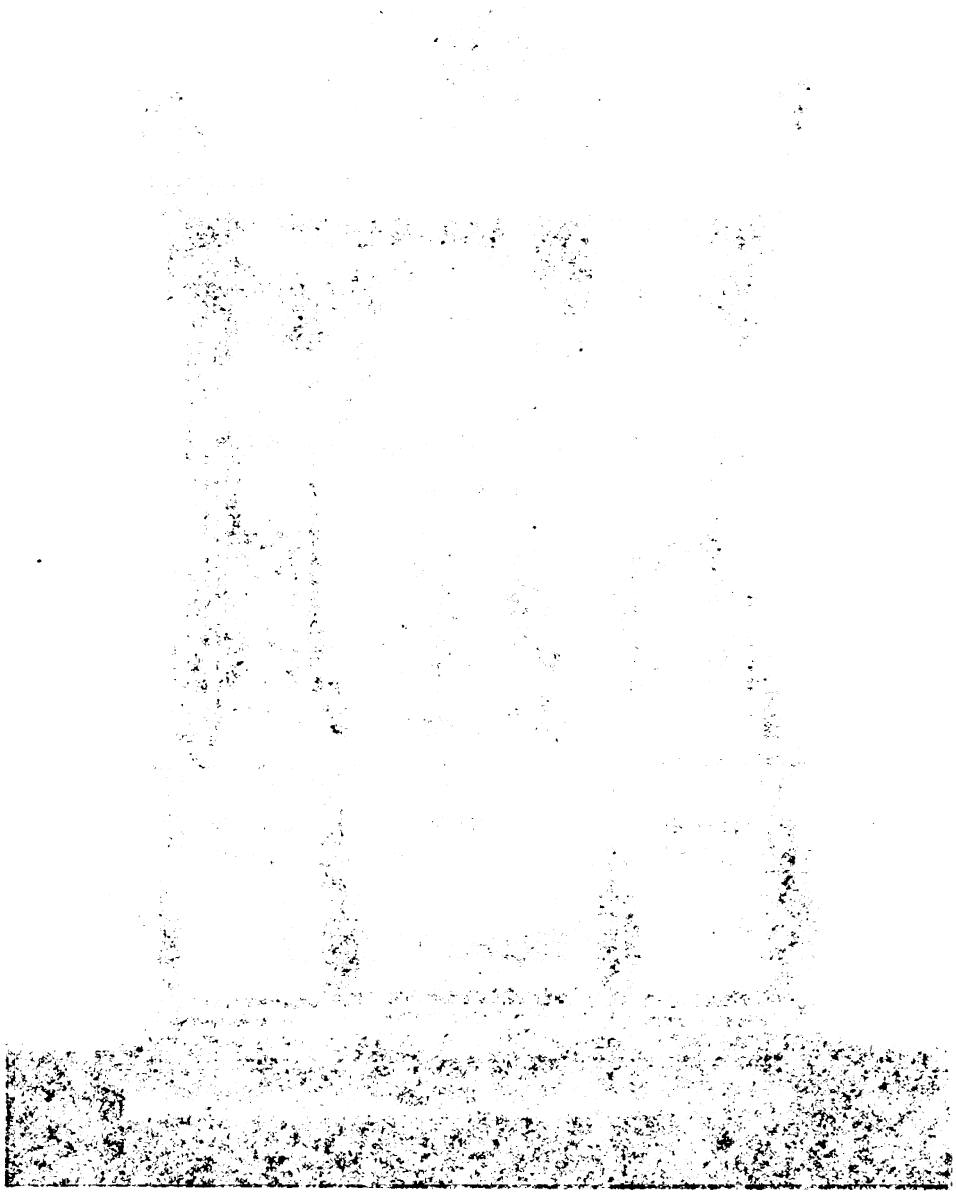

Корпусная [illegible] имя Ср[illegible]

[illegible]

ФОТОТИПІЯ А. И. ВИЛЬБОРГЪ С.П.Б. МѢЩ. 19.

Digitized by Google

[illegible] ходить въ
[illegible] лучшее время
[illegible]
[illegible] и съ от-
[illegible] и усовершенствовани.
[illegible] корпуса, ко-
[illegible] путей сооб-
[illegible] ть, и по мѣрѣ на-
[illegible] раз
[illegible] ния.
[illegible] перенію, какъ
[illegible], хотя бывали случаи, что
[illegible] отраслямъ служебной дѣя-
[illegible] былъ, напримѣръ, переведен
[illegible] анін.

Digitized by Google

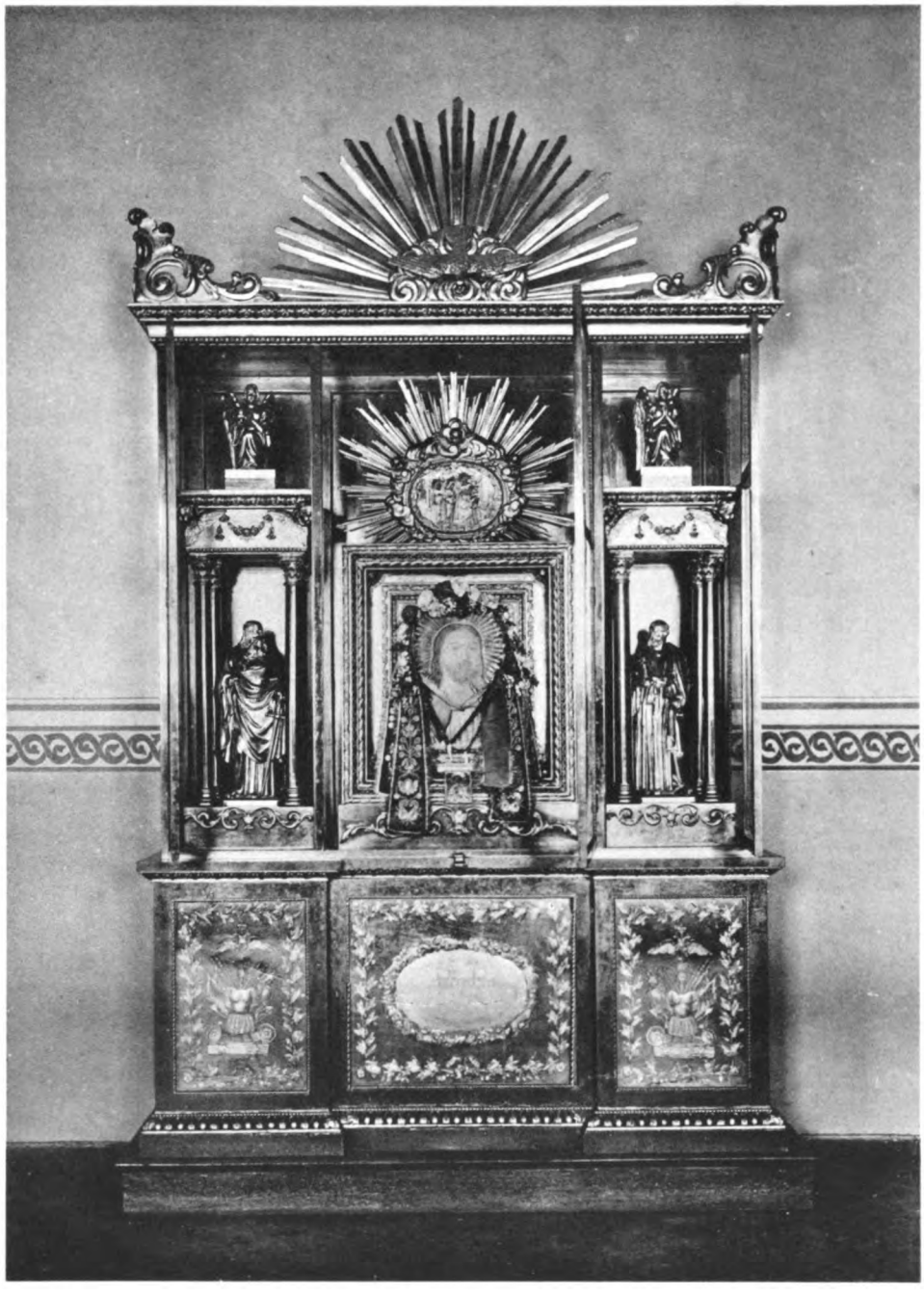

Корпусная икона во имя Срѣтенія.

Сооружена въ 1815 г.

Digitized by Google

ФОТОТИПІЯ А. И. ВИЛЬБОРГЪ С.ПБ. Мѣщ. 19.

Digitized by Google

Глава VIII.

Служба чиновъ корпуса во время Польскаго возстанія. — Видоизмѣненіе денежныхъ выдачъ.—Образованіе офицерскаго хозяйственнаго капитала.— Измѣненіе формы. — Перемѣщеніе корпуса въ нынѣ занимаемыя казармы.—Устройство церкви.—Ходатайство почтоваго департамента. — Изъ внутренней жизни корпуса.—Измѣненіе штатовъ и новое «Положеніе».

ЧИНЫ корпуса приняли дѣятельное участіе въ развозкѣ всѣхъ положеній, связанныхъ съ дѣломъ освобожденія крестьянъ. Для этой послѣдней надобности было привлечено 32 фельдъегеря; изъ нихъ, по ходатайству тайнаго совѣтника Буткова, капитанъ Рейнке былъ пожалованъ орденомъ св. Анны 3-й ст.

Выпала вскорѣ на фельдъегерей трудная работа во время польскихъ смутъ, возникшихъ вслѣдъ за освобожденіемъ крестьянъ.

Прибытіемъ чиновъ корпуса въ это время очень интересовались. Такъ, военный министръ одно изъ своихъ всеподданнѣйшихъ донесеній изъ Варшавы въ 1861 г. іюня 4 заканчиваетъ: «Фельдъегерь изъ Москвы до $6^1/_2$ час. утра еще не прибылъ». Затѣмъ того же числа посылается спеціальное донесеніе: «Фельдъегерь изъ Москвы прибылъ въ 1 часъ по полудни». Вмѣстѣ съ отправленіемъ фельдъегеря въ то время

Digitized by Google

посылалась и телеграмма о его выѣздѣ. Поэтому, напр., 28 іюня того же года ген.-адъют. Сухозанетъ телеграфировалъ: «Генералъ Потаповъ и фельдъегерь Гнидинъ отправились вчера въ 8 час. вечера». На это Императоръ телеграммой же отвѣтилъ: «30 іюня Потаповъ и курьеръ прибыли». Вотъ еще другой примѣръ. Донесеніе отъ 10 іюля: «Плаутинъ и фельдъегерь отправились вчера въ 9 час. вечера; первый прибудетъ въ Петербургъ 12-го къ вечеру; второй 12-го утромъ представитъ донесеніе мое Вашему Императорскому Величеству». Отвѣтъ на это отъ 12 іюля: «Курьеръ вашъ прибылъ утромъ. Жду Плаутина завтра. Александръ». О выѣздахъ фельдъегерей сообщалъ и Государь. Была послана, напр., 14 іюля въ 4 часа дня изъ Петербурга въ Варшаву телеграмма: «Курьеръ отправился въ 2 часа».

Въ разсматриваемый періодъ частыя командировки въ Варшаву получалъ Шерманъ, который, между прочимъ, былъ у графа Ламберта за часъ до его неожиданнаго выѣзда за границу.

Какъ извѣстно, «въ ознаменованіе признательности къ заслугамъ, оказаннымъ войсками, участвовавшими при усмиреніи польскаго мятежа и во вниманіе къ трудамъ, понесеннымъ всѣми принимавшими участіе въ административныхъ распоряженіяхъ правительства при усмиреніи царства польскаго и западныхъ губерній», была установлена особая медаль. Изъ чиновъ корпуса ее получили капитанъ Семеновъ, штабсъ-капитанъ Граббе, прапорщики Ильинъ, Фельшъ, фельдъегеря Кусовъ и Шильниковъ. Денежную награду, по докладу военнаго министра, въ это же время получилъ Ивановъ за отличное выполненіе полученныхъ приказаній относительно узнанія цѣнъ на продукты на линіи Елисаветградъ—Петербургъ, при чемъ въ то же время былъ исполненъ имъ и скорый пріѣздъ.

Въ концѣ 1861 года состоялось назначеніе ген.-адъют. Герштенцвейга, дежурнаго генерала главнаго штаба, Варшавскимъ военнымъ генералъ-губернаторомъ и главнымъ директоромъ—предсѣдательствующимъ правительственной коммиссіи внутреннихъ дѣлъ царства Польскаго. По этому поводу въ особомъ приказѣ дежурнаго генерала было сказано: «Разставаясь

Digitized by Google

съ состоявшимъ подъ начальствомъ моимъ фельдъегерскимъ корпусомъ, пріятнымъ долгомъ считаю выразить командиру онаго, подполковнику Краузе и всѣмъ безъ изъятія гг. штабъ и оберъ-офицерамъ корпуса, равно фельдъегерямъ искреннюю мою признательность за всегдашнее ревностное и добросовѣстное исполненіе обязанностей ихъ и точное выполненіе всѣхъ моихъ порученій и приказаній» Дежурнымъ генераломъ, на мѣсто ген.-адъют. Герштенцвейга, былъ назначенъ ген.-адъют. графъ Гейденъ.

Въ 1862 году оказалъ отличіе прапорщикъ Толузаковъ. Дѣло въ томъ, что 23 мая въ 10½ ч. вечера произошелъ сильный пожаръ въ домѣ, сосѣднемъ съ канцеляріей корпуса. Прапорщикъ Толузаковъ не растерялся и выказалъ отличную распорядительность къ сохраненію казеннаго ящика, дѣлъ и имущества канцеляріи при усердномъ содѣйствіи въ томъ дежурнаго въ канцеляріи фельдъегеря Иванова 2-го и находившагося тамъ для занятій фельдъегеря Зейферта. На помощь вскорѣ впрочемъ пришли и многіе другіе чины корпуса.

Въ 1862 году состоялось видоизмѣненіе разсчета «курьерской дачи», при чемъ было установлено, что при отправленіи фельдъегерей «отъ нашихъ миссій» за границу въ такія мѣста, гдѣ нѣтъ желѣзныхъ дорогъ и пароходнаго сообщенія, на путевыя издержки должно выдаваться по одному червонцу на нѣмецкую милю, а отправляющимся со значительными тяжестями—по полтора червонца на милю.

Кромѣ того, для всѣхъ вообще фельдъегерей, посылаемыхъ за границу, независимо отъ «дачи» на дорожные расходы, установленъ былъ отпускъ въ 80 руб. «на постройку партикулярной одежды».

Ниже приводимая таблица, составленная за 8 лѣтъ, даетъ наглядную картину всѣхъ расходовъ по корпусу, при чемъ изъ таблицы наглядно усматривается колебаніе разныхъ расходовъ въ зависимости отъ видоизмѣненія военно-политической обстановки въ первые годы царствованія Императора Александра II.

Въ 1862 году были преобразованы денежныя суммы, принадлежавшія личному составу корпуса.

*

Digitized by Google

Годы.	Курьерская сумма *).			Жалованье.		Мундирн.		Квартирн.		На наемъ дома.		Денежн. награды.		ИТОГО.		
	Черв.	Руб.	Коп.	Руб.	Коп.	Руб.	Коп.	Руб.	Коп.	Руб.	Коп.	Руб.	Коп.	Черв.	Руб.	Коп.
1854	24,818	143,655	41	19,157	16½	7,509	47½	—	—	6,284	68½	1,589	50	24,818	178,196	23½
1855	15,559	140,565	96	22,091	61¼	8,285	8	—	—	6,284	55	3,125	—	15,559	180,342	35¼
1856	27,860	96,190	56¾	21,419	99¼	7,509	47½	—	—	6,526	72	2,832	50	27,860	131,479	25½
1857	24,835	35,969	42	19,769	42½	9,519	—	—	—	6,526	72	—	—	24,835	71,784	56½
1858	12.849	31,613	62¼	20,524	47¾	8,009	63½	—	—	6,526	72	—	—	12,849	69,674	45½
1859	17,938	41,786	80½	22,184	79½	7,109	—	6.125	39¼	7,939	81½	200	—	17,938	85,350	80¾
1860	13,660	33,885	54¾	20,077	77½	6,737	70¼	6.705	60	1,800	—	290	—	13,660	69,496	62½
1861	9,973	59,570	95	18,066	75¼	6,543	—	6,583	23	1,800	—	515	—	9,973	63,078	93¼

Изъ денежныхъ суммъ были образованы капиталы: заемный и хозяйственный.

Первый капиталъ долженъ былъ составляться вычетомъ изъ жалованья, соразмѣрно чинамъ: въ мѣсяцъ уплачивалъ полковникъ 2 р. 25 к., капитанъ—1 р. 50 к., прапорщикъ—50 к. и фельдъегерь—25 к. Вычтенныя деньги составляли собственность лица, являясь такимъ образомъ нѣкоторымъ сбереженіемъ, которое выдавалось на руки лишь при выходѣ изъ корпуса.

Изъ заемнаго капитала выдавались ссуды, при чемъ если размѣръ ея не превосходилъ собственнаго капитала,—поручителей не требовалось; въ противномъ же случаѣ необходимо было имѣть 2-хъ поручителей; поручиться каждый могъ лишь за одного товарища. Заемъ могъ быть сдѣланъ въ размѣрѣ мѣсячнаго содержанія или лишь въ исключительномъ случаѣ—третнаго. За ссуду вычиталось при самой выдачѣ $^1/_2{}^0/_0$ въ мѣсяцъ съ каждаго рубля. Для завѣдыванія капиталомъ и веденія книгъ былъ ежегодно выбираемъ офицерами и старшими фельдъегерями особый комитетъ въ составѣ штабъ-офицера, оберъ-офицера и одного старшаго фельдъегеря.

Совершенно новымъ капиталомъ въ корпусѣ явился «офицерскій хозяйственный», имѣвшій цѣлью «содержаніе лампадъ, теплящихся у образовъ въ канцеляріи, и освѣщеніе канцеляріи и дежурной комнаты и полезныхъ общественныхъ учрежденій въ корпусѣ, когда уже будутъ позволять средства, какъ-то: содержаніе библіотеки, выписка журналовъ, газетъ и вообще

*) Курьерская сумма тратилась на денежныя выдачи по внутреннимъ и внѣшнимъ командировкамъ. Поэтому размѣръ ея наглядно показываетъ степень трудности чиновъ корпуса по исполненію спеціальной своей службы.

Digitized by Google

періодическихъ изданій и, кромѣ того, заведеніе принадлежностей для устройства общаго офицерскаго стола, а также пособія вдовамъ и сиротамъ офицеровъ и фельдъегерей».

Первоначально капиталъ этотъ, въ размѣрѣ 2,147 руб., образовался изъ образной суммы, экономическаго капитала, вспомогательной суммы и денегъ, оставшихся послѣ смерти чиновъ корпуса безъ наслѣдниковъ.

На будущее время вновь образованный капиталъ долженъ былъ пополняться, кромѣ случайныхъ поступленій и сохранившихся вычетовъ на содержаніе лампадъ и библіотеки, еще 6% на ссуды, взятыя изъ этого капитала.

Хозяйственный капиталъ признавался собственностью всего корпуса и не подлежалъ раздѣлу; расходованіе же капитала могло производиться лишь съ разрѣшенія дежурнаго генерала, за подписью котораго и выдавалась особая шнуровая книга. Веденіе же отчетности и операцій по хозяйственному капиталу поручалось тому же комитету, который былъ выбираемъ для завѣдыванія собственно офицерскимъ капиталомъ.

Въ разсматриваемое время чинамъ корпуса была присвоена, какъ и большинству частей, шапка *) изъ чернаго сукна съ темнозеленымъ околышемъ и красными выпушками. По верху шапки у штабъ-офицеровъ нашивался золотой шнуръ, у прочихъ чиновъ — красный кантъ; султанъ — бѣлаго волоса, гербъ—золотой.

Фуражки же прежняго образца разрѣшено было носить внѣ службы при сюртукѣ.

Вмѣстѣ съ новой шапкой былъ присвоенъ и башлыкъ, при чемъ у офицеровъ корпуса онъ былъ съ золотымъ по швамъ шейтажемъ, а по краямъ кругомъ обшивался гарусною, по цвѣту башлыка, тесьмою. У фельдъегерей же башлыкъ обшивался одною тесьмою, но въ 1863 году разрѣшено было фельдъегерямъ, наравнѣ съ офицерами, носить башлыкъ обшитый тоже галуномъ.

*) Кепи.

Digitized by Google

Въ этомъ же году было, по высочайшему повелѣнію, подтверждено приказаніе, чтобы всѣ фельдъегеря, пріѣзжающіе изъ Варшавы или заграницы во время пребыванія Государя Императора въ загородныхъ мѣстахъ, останавливались тамъ и являлись бы къ Его Величеству, хотя бы даже и не имѣли конвертовъ на высочайшее имя.

Въ 1863 году былъ выдающійся случай: при посредствѣ чиновъ корпуса изъ канцеляріи военнаго министерства въ 41 губернію были разосланы какіе-то «весьма секретные» пакеты.

Къ упомянутому выше году корпусъ уже вполнѣ устроился въ своемъ новомъ помѣщеніи, каковымъ въ то время являлось нынѣ занимаемое.

Дѣло въ томъ, что корпусъ, какъ уже упоминалось, съ 1825 года находился въ домѣ купца Лопатина (Московской части, 1 квартала, по Невскому проспекту). Расходъ по дому, сравнительно, былъ очень незначителенъ.

Напримѣръ, въ 1853 году всего отпущено было 6,526 р. 72 к., изъ нихъ: на наемъ — 4 тыс. *), отопленіе — 1,912 руб. 43½ к. и освѣщеніе — 114 руб. 28½ к. Домъ былъ довольно обширенъ, такъ какъ въ немъ, кромѣ канцеляріи, библіотеки и помѣщенія для 10 холостыхъ фельдъегерей, имѣлось 20 семейныхъ квартиръ.

Надо однако замѣтить, что неимѣвшимъ казенныхъ квартиръ особыя деньги до 1859 года не отпускались. Лишь съ этого года, когда было утверждено новое «Положеніе», стали отпускать офицерамъ—«по положенію», а фельдъегерямъ—по 50 руб. въ годъ.

Въ 1858 году контрактъ кончился и владѣлецъ потребовалъ квартирную плату увеличить до 6 тыс. руб. въ годъ. На это не послѣдовало согласія, а былъ заключенъ контрактъ съ купцомъ Туляковымъ на наемъ помѣщенія для чиновъ корпуса во вновь строющемся домѣ, при чемъ планъ отводимаго помѣщенія былъ утвержденъ инспекторскимъ департаментомъ военнаго министерства. Годовая плата за новое помѣщеніе тоже была установлена въ 6 тыс., но сюда входило и отопленіе.

*) Въ 1848 году платили всего 2,857 р. 14 к.

Digitized by Google

Однако, упомянутый контрактъ особымъ журналомъ военнаго совѣта былъ нарушенъ, такъ какъ Туляковъ устроилъ квартиры очень неудобными, со значительными отступленіями отъ утвержденнаго плана.

Тогда рѣшено было чинамъ корпуса отпускать квартирныя деньги по положенію, а на наемъ помѣщеній для канцеляріи, командира, адъютанта и казначея ежегодно ассигновывать по 1,800 руб.

Эта новая комбинація, хотя и давала нѣкоторое сбереженіе (до 3 тыс. въ годъ), но была признана неудовлетворительною въ томъ отношеніи, что уничтожала почти всякій надзоръ за чинами корпуса и затрудняла экстренные наряды, такъ какъ большинство личнаго состава, выѣхавъ изъ дома Лопатина, наняло себѣ «вольныя» квартиры въ отдаленныхъ частяхъ города; къ тому же за отпускаемые 1,800 р. трудно было нанять соотвѣтствующее помѣщеніе, пришлось въ три года два раза переѣзжать въ частные дома.

Тогда въ 1862 году предположено было нанять домъ купца Гусева (Московской части, 1 квартала, по Стремянной улицѣ) на 9 лѣтъ съ платою по 9,500 р. въ годъ. Домъ былъ довольно обширенъ и нанять его было очень выгодно, такъ какъ было проектировано помѣстить въ немъ канцелярію съ хозяйственными учрежденіями, библіотеку и еще 29 семейныхъ и 25 холостыхъ фельдъегерей.

Присоединивъ къ приведенной платѣ расходъ на отопленіе и квартирныя деньги чинамъ корпуса, не могущимъ помѣститься въ домѣ корпуса, весь расходъ достигалъ 15,228 р., при этомъ онъ превосходилъ «смѣту» почти на 6 тыс.; эту передержку предполагалось покрывать остатками изъ прогонныхъ денегъ.

Этотъ проектъ не получилъ утвержденія, такъ какъ за выводомъ въ Царское село л.-гв. стрѣлковаго Его Величества баталіона *) освободилась значительная часть казармъ мѣстныхъ войскъ. Освободившіяся помѣщенія были настолько обширны, что въ нихъ, послѣ нѣкоторыхъ передѣлокъ, можно

*) Баталіонъ же, со своей стороны, занималъ помѣщенія, ранѣе принадлежавшія л.-гв. Московскому полку.

Digitized by Google

было помѣстить значительную часть личнаго состава корпуса. Однако, въ дѣйствительности часть квартиръ не была отведена корпусу, что, конечно, значительно сократило возможность для чиновъ его получить казенное помѣщеніе.

Правда, штабъ гвардейскаго корпуса указалъ, что помѣщеніе временной церкви, находившейся при казармахъ, можетъ быть употреблено для квартиръ чиновъ корпуса. Но чины послѣдняго, движимые своимъ религіознымъ чувствомъ, въ томъ же 1863 г. возбудили ходатайство объ отводѣ упомянутаго выше помѣщенія подъ церковь корпуса съ утвержденіемъ ея «на правахъ приходской». Это ходатайство встрѣтило сочувствіе и оберъ-прокуроръ Св. Сѵнода «повергалъ на всемилостивѣйшее благоусмотрѣніе Государя Императора, по коему въ 28 день марта 1864 года и послѣдовало Высочайшее соизволеніе». Церковь была освящена во имя Срѣтенія Господня *) 2 февраля 1865 г.

Надо замѣтить, что съ указаннаго времени корпусъ, въ своемъ размѣщеніи, имѣлъ лишь частныя измѣненія.

Въ это же время произошли нѣкоторыя перемѣны въ порядкѣ отправленія чиновъ корпуса.

А именно: въ 1864 году лично Государь Императоръ обратилъ вниманіе на то, что фельдъегерей, отправляемыхъ за границу, министерства иностранныхъ дѣлъ и Двора иногда слишкомъ обременяютъ громоздкими и въ значительномъ числѣ посылками. Вообще Его Величеству угодно было, чтобы были приняты мѣры къ устраненію препятствій къ скорѣйшему, по возможности, прибытію фельдъегерей къ мѣсту назначенія.

Поэтому состоялось распоряженіе, чтобы въ Берлинѣ, Парижѣ, ко времени прибытія фельдъегеря, высылались бы заблаговременно на станціи чины посольствъ для пріема конвертовъ и посылокъ. Благодаря этому отсутствовала бы у фельдъегеря необходимость заѣзжать въ посольство, если по разсчету времени онъ долженъ немедленно переѣхать съ одной станціи желѣзной дороги на другую.

---

*) Приложеніе I-е.

Digitized by Google

Главноначальствующій надъ почтовымъ департаментомъ въ 1865 г. ходатайствовалъ о предоставленіи фельдъегерямъ права, во время непогодъ, останавливаться на станціяхъ.

Основаніемъ для такого ходатайства послужилъ слѣдующій случай съ фельдъегерями Кузьминымъ и Высоцкимъ.

Они, слѣдуя изъ Тифлиса въ Петербургъ, прибыли 21 января изъ Казанской станціи на Матюшинскую и сейчасъ же потребовали лошадей. Въ виду ихъ настойчивыхъ требованій, послѣднія имъ были даны, хотя уже наступилъ вечеръ и былъ сильный порывистый вѣтеръ со снѣжною метелью.

Съ фельдъегерями поэтому былъ отправленъ опытный проводникъ, а другой проводникъ сопровождалъ ихъ на особой тройкѣ. Этотъ послѣдній проводникъ однако въ 11 ч. ночи вернулся и сообщилъ, что фельдъегерская тройка, отъѣхавъ не больше четырехъ верстъ, сбилась съ пути.

Тогда для розыска Кузьмина и Высоцкаго сейчасъ же была отправлена новая тройка съ тремя благонадежными ямщиками; отправлены были также особые верховые съ зажженными пучками соломы и фонарями.

Долго поиски оставались тщетными и лишь въ 12 час. пополуночи слѣдующаго дня фельдъегеря и ямщикъ были отысканы, совершенно занесенные снѣгомъ, при чемъ одна изъ лошадей тройки уже окоченѣла.

На станціи фельдъегеря были отогрѣты, а затѣмъ въ 2 часа пополудни отправлены дальше.

Однако, несмотря на всю рельефность изложеннаго факта, ходатайство главноначальствующаго надъ почтовымъ департаментомъ осталось безъ разрѣшенія. Оно и понятно, такъ какъ понятіе о невозможности дальнѣйшаго слѣдованія могло толковаться разно и время нахожденія въ пути чиновъ корпуса было бы слишкомъ разнообразно.

По установленному порядку весьма строго наблюдалось, чтобы въ заграничныя командировки отправлялись лишь офицерскіе чины корпуса. Но въ 1865 году, по особому представленію, съ высочайшаго соизволенія, этотъ порядокъ былъ нарушенъ и въ награду за отлично усердную и долговременную

Digitized by Google

службу разрѣшено было фельдъегерей Барча, Энгельгардта, Сосновскаго, Вейсмана и Данилова послать одинъ разъ въ командировку за границу. Поэтому перечисленные фельдъегеря были сняты съ очереди для поѣздокъ по Россіи и были выставлены первыми для заграничныхъ командировокъ.

Чины корпуса постоянно заботились о своемъ благотворительномъ капиталѣ, и въ 1866 году, въ день храмоваго праздника, ими было пожертвовано на увеличеніе средствъ упомянутаго капитала два внутреннихъ выигрышныхъ билета.

На такое, сравнительно, крупное пожертвованіе обратилъ вниманіе начальникъ главнаго штаба графъ Гейденъ, который и объявилъ свою особенную благодарность личному составу корпуса за такое похвальное стремленіе чиновъ корпуса къ облегченію участи вдовъ и сиротъ бывшихъ товарищей.

Въ приведенный годъ выдача пособій изъ процентовъ благотворительнаго капитала достигла 168 р.

Въ томъ же 1866 году была объявлена и высочайшая благодарность въ виду сдѣланнаго пожертвованія чинами корпуса 653 р. на сооруженіе иконы во имя св. Александра Невскаго въ память сохраненія жизни Государя Императора.

Въ 1866 г. маіоръ Черновъ удостоился за свою отличную службу выдающейся награды: Его Величеству 17 апрѣля лично угодно было поздравить его подполковникомъ.

Для предупрежденія объ этомъ наканунѣ была написана ген.-адъют. графомъ Адлербергомъ слѣдующая записка: «По высочайшему повелѣнію имѣю честь увѣдомить, что Государю Императору угодно произвести завтра 17-го числа фельдъегерскаго корпуса маіора Чернова въ подполковники».

Въ смыслѣ дѣятельности чиновъ корпуса, на нѣкоторое время, наступило затѣмъ затишье, нарушенное наступившими, во время военныхъ дѣйствій, командировками въ среднеазіатскія владѣнія. Въ числѣ командированныхъ былъ и Брандтъ.

Въ 1868 г. онъ, находившійся въ то время съ 27 мая по 9 іюня въ цитадели Самарканда, принялъ весьма дѣятельное участіе, вмѣстѣ съ гарнизономъ, въ оборонѣ осажденной цитадели; наградой было высочайше пожалованное денежное пособіе.

Digitized by Google

Въ томъ же 1868 году фельдъегерь Щукинъ выказалъ отличіе по слѣдующему поводу.

Упомянутый фельдъегерь былъ отправленъ изъ Петербурга въ Тифлисъ съ письмомъ къ Великому Князю Михаилу Николаевичу. При проѣздѣ 3 марта военно-грузинскою дорогою со станціи Казбекъ до станціи Коби, по случаю большихъ снѣговыхъ заносовъ и заваловъ, принужденъ былъ оставить на дорогѣ лошадей и самъ, слѣдуя пѣшкомъ и подвергая на каждомъ шагу жизнь свою опасности, не доходя четверти версты до Коби, едва спасся отъ упавшаго надъ нимъ большого снѣгового завала, которымъ все-таки былъ присыпанъ.

Изложенное произошло въ присутствіи многихъ,—что и было засвидѣтельствовано тогдашнимъ начальникомъ Терской области ген.-адъют. Лорисъ-Меликовымъ.

О таковомъ самоотверженіи фельдъегеря Щукина и примѣрномъ исполненіи имъ долга службы Его Высочество изволилъ приказать довести до свѣдѣнія завѣдывающаго корпусомъ. Полковникъ Краузе же, со своей стороны, донесъ объ изложенномъ начальнику главнаго штаба, которымъ была положена резолюція: «Имѣть фельдъегеря Щукина въ виду при раздачѣ наградъ».

Великій Князь Михаилъ Николаевичъ, будучи намѣстникомъ Кавказа, изволилъ оставаться доволенъ службой чиновъ корпуса. Это видно изъ слѣдующаго: Его Высочество, по случаю смерти состоящаго при немъ подпоручика Юргенса, телеграфировалъ Военному Министру 18 февраля 1868 года: «Подпоручикъ фельдъегерскаго корпуса Юргенсъ скончался къ крайнему моему прискорбію. Прошу взамѣнъ его командировать ко мнѣ, при первомъ случаѣ, опытнаго, благонадежнаго фельдъегеря изъ числа старшихъ и, если возможно, уже знакомыхъ съ Кавказомъ».

Былъ назначенъ прапорщикъ Вейсманъ. Относительно его въ томъ же году была Его Высочествомъ послана телеграмма: «Фельдъегерь Вейсманъ будетъ сопровождать Великую Княгиню за границу. Необходимо мнѣ прислать другого, для

Digitized by Google

постояннаго пребыванія при мнѣ вмѣсто Плапперта». Назначенъ былъ прапорщикъ Никитинъ.

Надо замѣтить, что прапорщикъ Юргенсъ и Плаппертъ постоянно состояли при Его Высочествѣ съ 23 января 1863 г.

Въ 1868 году состоялось, по желанію Государя Наслѣдника Цесаревича, назначеніе поручика Шлодгауера на постоянное нахожденіе при Его Высочествѣ. Свои обязанности Шлодгауеръ настолько исполнялъ соотвѣтственно высказанному ему довѣрію, что черезъ два года, по письменному ходатайству, былъ награжденъ орденомъ св. Анны 3-й ст. Одновременно тотъ же орденъ, по такому же письменному ходатайству Великаго Князя Константина Николаевича, получилъ состоявшій при Его Высочествѣ капитанъ Яковлевъ, до этого съ 1863 года находившійся на постоянномъ дежурствѣ при предсѣдателѣ государственнаго совѣта графѣ Блудовѣ.

Въ 1869 году былъ сдѣланъ новый пересмотръ штатовъ съ цѣлью увеличенія офицерскаго состава корпуса. Такъ, по штату, высочайше утвержденному 29 марта упомянутаго года, при сохраненіи того же общаго числа чиновъ, офицеровъ было опредѣлено 48 чел. (вмѣсто 34) и фельдъегерей — 32 (вмѣсто 46). Кромѣ того впервые былъ введенъ, для военнаго времени, усиленный составъ, въ который корпусъ могъ приводиться каждый разъ лишь по особому высочайшему повелѣнію.

Оба состава можно выразить въ слѣдующей таблицѣ:

Званіе чиновъ.	Число. Усиленный.	Число. Обыкновенный.
Завѣдывающій корпусомъ, полковникъ	1	1
Его помощникъ, маіоръ или подполковникъ	1	1
Капитановъ	9	8
Штабсъ-капитановъ	10	8
Поручиковъ	11	10
Подпоручиковъ	12	10
Прапорщиковъ	12	10
Фельдъегерей	44	32
	100	80

Digitized by Google

Жалованье опредѣлялось «изъ армейскихъ» окладовъ; установлены были столовыя: завѣдывающему корпусомъ— 1,200 руб., его помощнику — 540 руб., адъютанту и казначею—по 180 руб., а прочимъ офицерамъ — по 108 руб. Взамѣнъ денщика стали выдавать 96 руб. Сумма на канцелярскіе расходы была повышена до 120 р., вслѣдъ за симъ Адъютанту и Казначею назначены столов. деньги по 420 р.

Оберъ-офицерамъ корпуса и фельдъегерямъ мундирныя деньги стали отпускаться по 120 руб. на каждаго; квартирныя деньги офицерамъ, на общемъ основаніи, по чинамъ, а фельдъегерямъ—по 50 руб. въ годъ.

Дѣятельность чиновъ корпуса была опредѣлена слѣдующимъ образомъ въ объявленномъ при приведенныхъ выше штатахъ новомъ «Положеніи»:

«Чины фельдъегерскаго корпуса употребляются въ столицѣ, внутри Имперіи и за границу на разсылку важнѣйшихъ бумагъ и депешъ; они наряжаются постоянно на дежурство при Его Императорскомъ Величествѣ и, по особымъ распоряженіямъ, при Высочайшихъ Особахъ и лицахъ высшихъ званій, а также въ нѣкоторыхъ мѣстахъ государственнаго и военнаго управленія; въ военное же время могутъ быть командированы въ распоряженіе главнокомандующихъ арміями».

Новое «Положеніе» главнымъ образомъ коснулось порядка опредѣленія фельдъегерей на службу въ корпусъ.

Поступать въ корпусъ разрѣшено было лицамъ всѣхъ сословій, пользующихся при поступленіи на военную службу правами 2-го разряда вольно опредѣляющихся. Знающимъ иностранные языки при этомъ установлено было давать преимущества въ отношеніи зачисленія кандидатами.

Кандидаты, по прошествіи 6 мѣсяцевъ, если откроются вакансіи, могутъ быть зачислены фельдъегерями, конечно, при одобрительныхъ аттестатахъ о поведеніи и если въ достаточной степени успѣютъ усвоить обязанности, связанныя со службою въ корпусѣ.

Кандидаты никакого довольствія отъ казны не получали.

Производство установлено было на вакансіи—30 августа,

Digitized by Google

но фельдъегеря производились въ прапорщики во всякое время, разъ выслужены сроки, установленные въ войскахъ для вольноопредѣляющихся 2-го разряда.

Надо замѣтить, что теперь было обращено большее вниманіе на матеріальную обезпеченность тѣхъ чиновъ корпуса, которые лишались возможности дальше продолжать службу. Поэтому было установлено для получившихъ во время исполненія служебныхъ обязанностей раны и увѣчья право на пенсію изъ инвалиднаго капитала. Сохранено было также право для фельдъегерей, сдѣлавшихся по болѣзни къ службѣ неспособными, переходъ съ XIV классомъ на должности по почтовому вѣдомству, при чемъ имѣли право, впредь до полученія штатнаго мѣста, на жалованье: 85 р. 71 к.—прослужившіе 3 года; 114 р. 28 к.- 4 года; 142 р. 85 к. — 5 лѣтъ и 171 р. 43 к.— 6 лѣтъ.

Тогда же было подтверждено, что за границу могли командироваться лишь одни офицеры.

При отправленіяхъ выдавались подорожныя (не менѣе какъ на 3 лошади) и особыя путевыя свидѣтельства, въ которыя во время пути и вносились всѣ нужныя и необходимыя свѣдѣнія.

Въ значительной степени видоизмѣнено было довольствіе.

Прогонныя деньги были установлены на общемъ основаніи, но командируемымъ въ загородныя мѣста пребыванія Императорской фамиліи были опредѣлены въ общей суммѣ слѣдующіе денежные отпуски: въ Гатчино—6 р. 81 к., въ Царское село—4 р. 42 к. и въ Петергофъ—4 р. 81 к.

Сверхъ прогоновъ отпускались кормовыя деньги: при проѣздѣ по Сибири и Туркестанскому генералъ-губернаторству— по 3 коп., а по прочимъ мѣстностямъ—по 2 коп. на каждую версту.

Разъ отправленному, во время командировки, приходилось останавливаться и проживать на одномъ мѣстѣ, производилась выдача порціонныхъ денегъ, въ сутки для Сибири и Туркестана—2 р. 50 коп., а для прочихъ мѣстностей—по 1 р. 50 к.

Для заграничныхъ же командировокъ «курьерская дача» осталась безъ перемѣнъ.

Digitized by Google

Не коснулось новое «Положеніе» и имѣвшихся въ корпусѣ капиталовъ.

Первымъ помощникомъ завѣдывающаго корпусомъ былъ, уже не разъ упоминавшійся, маіоръ Рейнке, къ которому и перешла, за уничтоженіемъ дѣленія на роты, часть обязанностей, возлагавшихся прежде на ротныхъ командировъ.

Новое положеніе возвратило комитету почти прежнее его значеніе, но въ составъ комитета стали входить завѣдывающій корпусомъ, его помощникъ и наличные офицеры. Комитетъ, по новому положенію, испытывалъ кандидатовъ въ знаніи службы и опредѣлялъ ихъ поведеніе. Полученное же отъ комитета свидѣтельство затѣмъ прилагалось при представленіи о зачисленіи кандидата въ фельдъегеря (§ 17). Тотъ же комитетъ (§ 32) давалъ разрѣшеніе о допускѣ фельдъегерей, прослужившихъ въ этомъ званіи шесть мѣсяцевъ, къ поѣздкамъ внутри Имперіи.

Комитетъ могъ собраться лишь на основаніи особаго по корпусу приказа.

Чтобы выяснить характеръ фельдъегерской службы въ смыслѣ ея вліянія на здоровье чиновъ корпуса, можно указать на слѣдующія цифры смертности за двадцать четыре года,— съ 1844 года по годъ введенія только что разсмотрѣннаго штата: отъ солнечныхъ ударовъ — 9 челов., отъ душевныхъ болѣзней — 15 челов. Послѣдняя цифра особенно краснорѣчива; скорые пріѣзды, связанные постоянно съ нравственнымъ напряженіемъ и неправильнымъ образомъ жизни, — очевидно покупались дорогою цѣною.

Поэтому всѣ отличія и поощренія, получаемыя чинами корпуса, ими дѣйствительно пріобрѣтались «отлично усердною службою».

Надо замѣтить, что день св. Пасхи въ 1869 году былъ особенно богатъ наградами для чиновъ корпуса: трое (полковникъ Краузе, маіоръ Рейнке и капитанъ Гузей-Разумовъ) получили годовые оклады и двое полугодовые оклады жалованья; четверо произведены въ капитаны, четверо — въ штабсъ-капитаны, восемь—въ поручики, десять — въ подпоручики и восемь фельдъегерей получили чинъ прапорщика.

Digitized by Google

Въ заключеніе остается сказать, что фельдьегерь Эрасмусъ, нынѣ капитанъ, въ маѣ 1869 года имѣлъ случай проявить свое мужество: взялъ въ плѣнъ 4 киргизовъ, между станціями Дамды и Башъ-Карабутакъ, при содѣйствіи четырнадцати казаковъ - уральцевъ.

Digitized by Google

Digitized by Google

[illegible] ...ьсберъ [illegible]
[illegible] случай [illegible]
[illegible], между стан-
[illegible] содѣйствій четырнад-

Digitized by Google

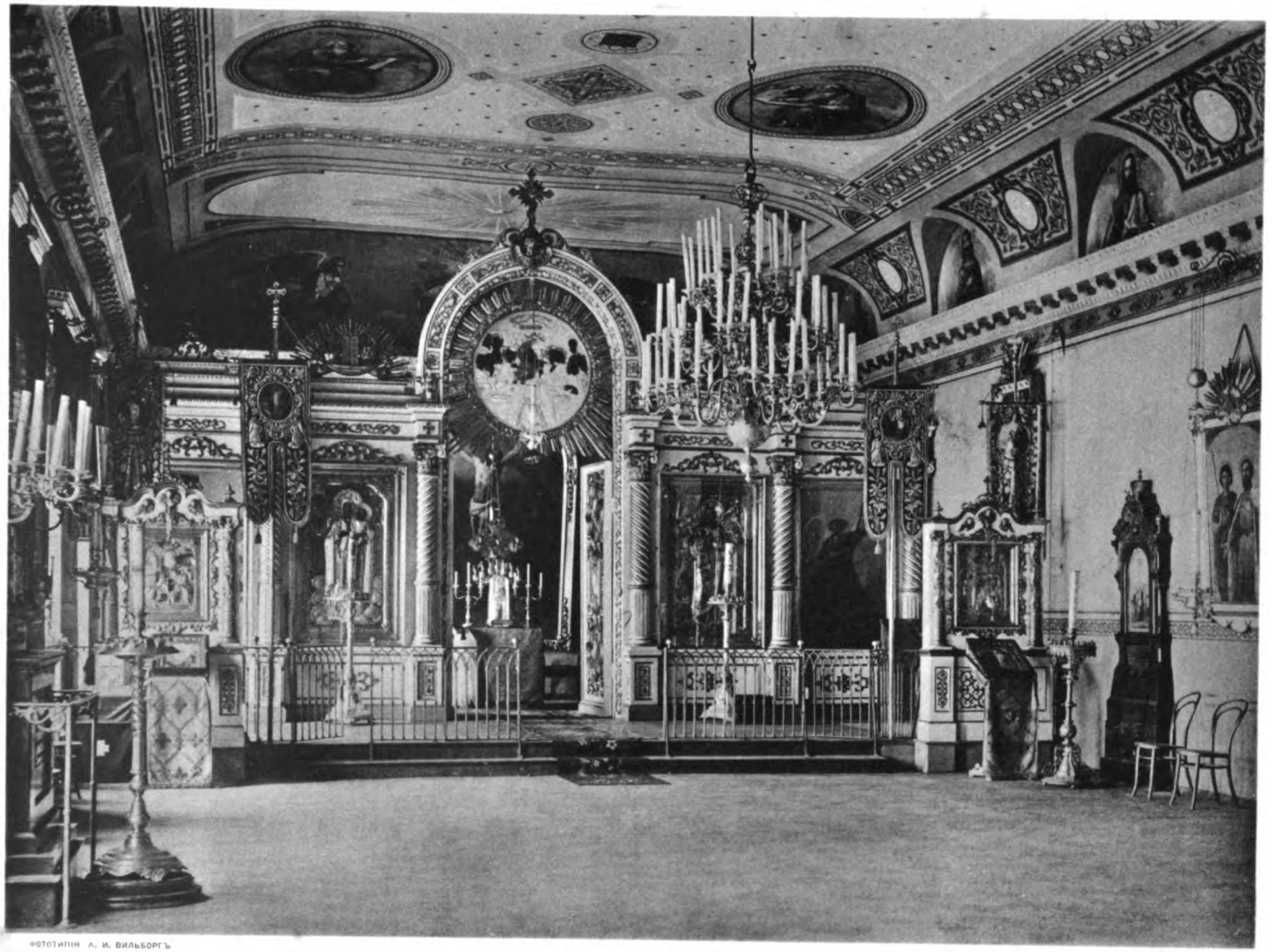

ФОТОТИПІЯ А. И. ВИЛЬБОРГЪ

С.П.Б. МЫЩ. 19.

Церковь Корпуса.

Digitized by Google

Digitized by Google

Глава IX.

Порядокъ заграничныхъ поѣздокъ во время французско-германской войны.—Внутреннія командировки.—Заграничныя командировки въ Новый Свѣтъ.—Пересмотръ табели денежныхъ выдачъ.—Уничтоженіе постоянной квартиры въ Варшавѣ для чиновъ корпуса.—Назначеніе штабсъ-капитана Ѳедорова.—Измѣненіе положенія о заемномъ капиталѣ.—Факты изъ внутренней жизни корпуса.—Исполненіе порученія прапорщикомъ Диковскимъ.—Дѣятельность чиновъ корпуса во время послѣдней Турецкой кампаніи.—Завѣдывающій корпусомъ полковникъ ф.-Мейеръ.—Сокращеніе наряда лошадей; учрежденіе новаго дежурства.—Отношеніе Императора Александра II къ чинамъ корпуса.

ЗНАЧИТЕЛЬНО усложнилась служба чиновъ корпуса въ періодъ военно-политическихъ событій 1870—71 годовъ.

Въ это время къ Государю Императору, при пребываніи Его Величества сначала за границей, а затѣмъ въ Ливадіи, было установлено срочное отправленіе фельдъегерей два раза въ недѣлю, что принудило испросить у военнаго совѣта дополнительный отпускъ въ 15 тыс. руб. къ уже ассигнованнымъ 100 тыс. Въ 1873 году же къ этой суммѣ было прибавлено даже 60 тыс. руб.

Конечно, уже при самомъ началѣ сосредоточенія прусскихъ войскъ къ французской границѣ, нормальный порядокъ движенія пассажирскихъ поѣздовъ былъ нарушенъ и поѣзда стали

Digitized by Google

часто задерживаться. Поэтому чины корпуса, на линіи Вержболово – Берлинъ, могли встрѣчать затрудненія въ выполненіи своего срочнаго переѣзда.

Для предупрежденія этого, нашимъ посланникомъ тайнымъ совѣтникомъ Убри у прусскаго правительства были испрошены особаго рода паспорта. Чины корпуса снабжались ими въ нашей миссіи, согласно заранѣе полученнымъ телеграммамъ, при чемъ переѣздъ до Берлина былъ установленъ, не въ примѣръ выработанному при обыкновенныхъ обстоятельствахъ порядку, въ форменномъ платьѣ.

Увеличилось и число ежедневныхъ дежурствъ. По волѣ Его Величества, такое дежурство, напр., было установлено при товарищѣ министра иностранныхъ дѣлъ. Послѣдній черезъ этого дежурнаго фельдъегеря пересылалъ къ Государю Императору срочныя депеши и получалъ затѣмъ распоряженія высочайшей воли.

Все изложенное, конечно, не исключало и экстренныхъ командировокъ.

Въ 1870 году, напр., на долю штабсъ-капитана Гепферта выпало исполненіе рѣдкаго, по своимъ обстоятельствамъ, порученія: онъ провожалъ смертные останки, убитаго въ Петербургѣ, австрійскаго агента князя Аренберга. Австрійскимъ императоромъ за выполненіе этого порученія былъ пожалованъ Гепферту орденъ Франца-Іосифа 3-й ст.

Между прочимъ въ 1870 году, по Высочайшему повелѣнію, Брандтъ, съ собственноручнымъ письмомъ Государя Императора, былъ отправленъ курьеромъ къ Прусскому королю, находившемуся въ то время при арміи. Брандтъ засталъ короля въ Бомонѣ, на полѣ сраженія. Въ виду этого удостоенъ былъ рѣдкаго для офицера русской арміи отличія: получилъ отъ короля медаль въ память франко-прусской войны 1870—71 гг.

Ту же медаль за подобную же командировку получилъ еще подпоручикъ Вистгофъ.

Въ 1871 году Государыней Императрицей съ Августѣйшими дѣтьми былъ предпринятъ заграничный «вояжъ», который потребовалъ значительнаго расхода чиновъ корпуса.

Digitized by Google

На все время «вояжа» назначены были состоять при Ея Величествѣ штабсъ-капитанъ Гепфертъ и поручикъ Решъ; на случай же отправленій съ дороги къ Его Величеству назначено еще два офицера корпуса; наконецъ, было подготовлено три «запасныхъ» фельдъегеря.

При значительномъ числѣ отправленій, для сокращенія собственно расходовъ по смѣтѣ военнаго министерства, часть денежныхъ выдачъ по прежнему относилась на счетъ кабинета Его Величества. Такъ, въ упомянутый выше годъ былъ отправленъ фельдъегерь въ Тифлисъ съ двумя тюками, адресованными на имя Его Императорскаго Высочества Великаго Князя Михаила Николаевича съ пасхальными подарками. Тюки были очень громоздки; поэтому «по бывшимъ примѣрамъ» прогоны на другую тройку были отчислены на счетъ кабинета.

Чины корпуса продолжали еще развозить распоряженія по рекрутскимъ наборамъ.

Были въ это время отправленія и въ Ташкентъ. Между прочимъ туда ѣздилъ фельдъегерь Диковскій, нынѣ капитанъ корпуса, съ собственноручнымъ письмомъ Государя Императора къ командующему войсками Туркестанскаго военнаго округа, при чемъ трактъ Оренбургъ—Орскъ—Казалинскъ и степь Кара-Кумъ были пройдены на верблюдахъ.

Въ 1872 году состоялось назначеніе генералъ-маіора Богуславскаго на китайскую границу (въ г. Сергіополь, близъ Чугучака) для веденія переговоровъ съ уполномоченнымъ Небесной имперіи, по вопросу о занятіи нами, въ предшествующемъ году, Кульджинскаго края.

Вмѣстѣ съ тѣмъ, отъ генералъ-адъютанта графа Гейдена послѣдовало предписаніе о назначеніи «расторопнаго и опытнаго» фельдъегеря въ распоряженіе упомянутаго выше генерала Богуславскаго на все время его политической миссіи. На основаніи упомянутаго предписанія былъ назначенъ фельдъегерь Родендорфъ, который 31 марта и отправился, первоначально въ г. Семипалатинскъ. 13 апрѣля Родендорфъ прибылъ въ г. Сергіополь. Тутъ приходилось вести постоянные разъѣзды: въ Кульджу, Усть-Каменогорскъ, въ Зайсанскій постъ и т. п.,

*

Digitized by Google

принимать китайцевъ и нести обязанности дѣлопроизводителя коммиссіи. Въ концѣ іюля состоялось отправленіе, за неудачей переговоровъ въ Сергіополѣ, въ Пекинъ, черезъ Иркутскъ, Кяхту и Калганъ. 22 сентября былъ покинутъ Пекинъ и Родендорфъ, отправившись прямо въ Петербургъ, прибылъ сюда 7 ноября, совершивъ трудный зимній переѣздъ, въ большинствѣ случаевъ верхомъ, черезъ Монголію и Сибирь.

Въ разсматриваемое же время много заграничныхъ командировокъ на долю чиновъ корпуса выпало и по случаю кругосвѣтнаго путешествія Его Императорскаго Высочества Великаго Князя Алексѣя Александровича съ эскадрой генералъ-адъютанта Посьета, съ которой сношенія поддерживались при помощи особыхъ отправленій. Въ Ріо-Жанейро, изъ Ливадіи, напр., былъ посланъ маіоръ Шерманъ съ предписаніемъ отыскать эскадру адмирала Посьета, о которой, по отправленіи къ берегамъ Бразиліи, долго не было никакихъ извѣстій. Въ Нью-Іоркъ посылался подпоручикъ Гринбергъ, который на нѣкоторое время былъ оставленъ состоять при Его Высочествѣ, начавшемъ въ то время знакомиться съ выдающимися городами внутреннихъ штатовъ. Подпоручикъ Вистгофъ встрѣчалъ эскадру адмирала Посьета въ Сингапурѣ и Батавіи, откуда, при обратной поѣздкѣ, везъ полученныя тяжести въ 39 пудовъ *). Капитанъ Лейтиръ былъ командированъ во Владивостокъ съ собственноручными письмами Ихъ Величествъ и съ тяжестями въ 15 пудовъ; въ Нагасаки ѣздилъ штабсъ-капитанъ Солини.

При всѣхъ этихъ командировкахъ отпускаемые примѣрно авансы были обыкновенно недостаточны,—что иногда ставило чиновъ корпуса въ очень затруднительное, въ отношеніи производства расплатъ, положеніе.

Это, по всей вѣроятности, и побудило въ 1873 году пересмотрѣть табель денежныхъ выдачъ лицамъ, посылаемымъ курьерами въ иностранныя столицы. Эта табель, вмѣсто Вы-

*) Это была одна изъ самыхъ дорогихъ командировокъ, такъ какъ вся издержка Вистгофа достигла 1,394 черв. и 520 р. 73 к., т. е. около 5 тыс. руб.

Digitized by Google

сочайше утвержденной 22 декабря 1862 г., была распространена и на чиновъ корпуса, но только при «легкой экспедиціи». Но для отправленій, превышающихъ вѣсъ, установленный для одной почтовой тройки, оставлено было прежнее положеніе; не измѣнились выдачи и на «партикулярное» платье.

Съ полнымъ замиреніемъ, не только военнымъ, но и политическимъ, Привислянскаго края фельдъегеря въ Варшаву стали уже рѣдко посылаться. Поэтому, по представленію генералъ-фельдмаршала графа Берга, взамѣнъ постоянной квартиры въ упомянутомъ городѣ, для чиновъ корпуса стали отводиться помѣщенія въ мѣстныхъ гостиницахъ.

Надо замѣтить, что уничтоженная квартира, за долгое время своего существованія, была значительно обставлена средствами чиновъ корпуса. Поэтому новый порядокъ на первыхъ порахъ вызывалъ нѣкоторыя недоразумѣнія.

Штабсъ-капитанъ Ѳедоровъ въ 1874 году удостоился выдающагося представленія. Во всеподданнѣйшемъ докладѣ отъ 12 апрѣля о немъ, между прочимъ, было сказано слѣдующее: «отличаясь особеннымъ усердіемъ и точностью въ исполненіи служебныхъ обязанностей, штабсъ-капитанъ Ѳедоровъ не можетъ, однако, продолжать службу въ фельдъегерскомъ корпусѣ, вслѣдствіе нѣкоторыхъ болѣзненныхъ припадковъ, развившихся у него отъ фельдъегерской ѣзды». Вмѣстѣ съ тѣмъ ходатайствовалось о зачисленіи Ѳедорова по армейской кавалеріи съ производствомъ, на 17-ое апрѣля, въ ротмистры, для предоставленія ему возможности быть опредѣленнымъ на имѣющуюся въ виду вакансію экзекутора въ главномъ управленіи иррегулярныхъ войскъ.

На этотъ докладъ послѣдовалъ слѣдующій высочайшій приказъ: «производится фельдъегерскаго корпуса, изъ штабсъ-капитановъ въ ротмистры Ѳедоровъ, съ зачисленіемъ по армейской кавалеріи и съ назначеніемъ экзекуторомъ главнаго управленія иррегулярныхъ войскъ».

Въ 1874 году въ Юнгенгеймѣ квартирмистромъ для отвода квартиръ Высочайшимъ особамъ и лицамъ свиты былъ прапорщикъ Родендорфъ, получившій за успѣшное выполненіе обя-

Digitized by Google

занностей, связанныхъ съ упомянутой выше должностью, бриллiантовый перстень отъ королевы Виртембергской.

Въ 1876 году Государю Императору угодно было установить, чтобы впредь офицеры корпуса, назначаемые на дежурство при Его Величествѣ въ загородныхъ дворцахъ, были въ мундирахъ *), а не въ сюртукахъ **), при чемъ въ лагерное время въ походной формѣ.

Въ этомъ же году былъ возбужденъ вопросъ ***) объ оказанiи болѣе дѣйствительнаго содѣйствiя управленiями желѣзныхъ дорогъ чинамъ корпуса. Послѣ надлежащихъ сношенiй, впредь было установлено, чтобы, при поломкѣ колесъ, рессоръ и т. п. багажнаго вагона, оберъ-кондукторъ обязательно сообщалъ бы объ этомъ фельдъегерю, а агентъ управленiя дороги обязывался дѣлать распоряженiя о перенесенiи чемодана съ бумагами въ тотъ вагонъ, гдѣ находится фельдъегерь. Циркулярное объ этомъ предписанiе министерства путей сообщенiя затѣмъ заканчивалось такъ: «Вообще при проѣздѣ по службѣ чиновъ фельдъегерскаго корпуса агенты управленiй желѣзныхъ дорогъ обязываются оказывать имъ возможное, съ своей стороны, содѣйствiе, не стѣсняя требованiемъ сдачи чемодана съ бумагами въ багажный вагонъ».

Изъ внутреннихъ распоряженiй по корпусу за этотъ перiодъ можно указать на измѣненiе нѣкоторыхъ параграфовъ «Положенiя объ офицерскомъ заемномъ капиталѣ», выразившееся въ томъ, что размѣръ ссудъ былъ увеличенъ: вмѣсто мѣсячнаго жалованья, а въ особоуважительныхъ случаяхъ— третнаго, можно было нынѣ брать въ ссуду третное и полугодовое.

Такъ какъ были случаи опаздыванiя чиновъ корпуса къ первымъ поѣздамъ, то состоялось распоряженiе, чтобы тѣ изъ нихъ, которымъ надлежало съ бумагами къ Государю

*) Съ 1872 года двубортные мундиры были обращены въ однобортные о 8 пуговицахъ. Выступъ лѣваго борта былъ опредѣленъ въ 1/2 вершка отъ воротника до талiи.

**) Послѣднiе были присвоены чинамъ корпуса въ 1861 году.

***) Поводомъ для этого былъ случай, когда отцѣпили багажный вагонъ отъ поѣзда, не предупредивъ ѣхавшаго въ поѣздѣ фельдъегеря. Благодаря этому, послѣднiй прибылъ къ мѣсту назначенiя безъ тяжестей, врученныхъ ему для доставленiя.

Digitized by Google

Императору отправиться утромъ, ночевали бы въ помѣщеніи корпуса.

Въ особомъ приказѣ 1876 года помѣщенъ случай крушенія на петербургскомъ взморьѣ парохода «Петергофъ», на которомъ ѣхалъ фельдъегерь Щукинъ. Дѣло въ томъ, что при этомъ крушеніи Щукинъ показалъ свою распорядительность, благодаря чему спасъ всю имѣвшуюся при немъ корреспонденцію.

Въ томъ же году состоялось производство капитана Яковлева въ маіоры, хотя одинъ штабъ-офицеръ *), маіоръ Лейтиръ, уже былъ сверхъ комплекта.

Производство Яковлева состоялось по особому письму къ военному министру завѣдывающаго дворомъ Е. И. В. Великаго Князя Константина Николаевича, въ которомъ было, между прочимъ, сказано: «Постоянная усердная и долговременная служба, состоящаго при Великомъ Князѣ Константинѣ Николаевичѣ, по званію предсѣдателя государственнаго совѣта, капитана Яковлева обращаетъ на себя вниманіе, и Великій Князь, желая поощрить его, изволилъ поручить мнѣ покорнѣйше просить исходатайствовать высочайшее соизволеніе на производство къ предстоящему празднику св. Пасхи капитана Яковлева въ маіоры».

Въ 1876 году же состоялось сокращеніе наряда дежурнаго на телеграфѣ въ Зимнемъ дворцѣ.

Нарядъ этотъ имѣетъ за собою цѣлую исторію. Впервые онъ былъ установленъ въ 1834 году, когда телеграфъ былъ устроенъ при технологическомъ институтѣ. Затѣмъ телеграфъ былъ перенесенъ въ Зимній дворецъ, при чемъ дежурство фельдъегеря было сохранено лишь на то время, когда Государь Императоръ изволилъ имѣть пребываніе въ загородныхъ мѣстахъ. Но съ 7 мая 1854 года упомянутое дежурство было сдѣлано постояннымъ, что и продолжалось до апрѣля 1858 года.

Въ этомъ году, для сокращенія расходовъ по военному

*) По штату полагалось два.

Digitized by Google

министерству и въ виду уменьшенія личнаго состава корпуса, было испрошено, въ числѣ прочихъ, уничтоженіе разсматриваемаго наряда.

Но не успѣло новое правило получить практическое примѣненіе, какъ 13 апрѣля того же 1858 года состоялось высочайшее повелѣніе вновь, на время пребыванія Императорской фамиліи за городомъ, назначать на телеграфъ Зимняго дворца дежурнаго фельдъегеря съ парою лошадей.

Это послѣднее распоряженіе имѣло силу до 1876 года когда, какъ было упомянуто, нарядъ этотъ былъ сокращенъ.

Въ томъ же году капитанъ Диковскій удостоился исполнить слѣдующее порученіе Государя Императора. Находясь на дежурствѣ, въ день св. Пасхи, Диковскій, тогда еще прапорщикъ, былъ призванъ въ кабинетъ Его Величества и получилъ изъ собственныхъ рукъ Государя два яйца изъ яшмы съ приказаніемъ отвезти къ свѣтлѣйшему князю Суворову и его дочери и передать христосованіе Его Величества. Для исполненія приказанія Диковскій долженъ былъ отправиться въ имѣніе Дубки, близъ Стрѣльны, гдѣ князь въ то время проживалъ по случаю болѣзни.

Военно-политическія событія на Балканскомъ полуостровѣ въ разсматриваемое время, какъ извѣстно, привели къ объявленію войны 12 апрѣля 1877 года Оттоманской имперіи.

Время этой войны, конечно, должно было потребовать особенно усиленной работы чиновъ фельдъегерскаго корпуса.

Сказалось это со дня перехода нашихъ войскъ на румынскую территорію. Поэтому сейчасъ же было возбуждено ходатайство о разрѣшеніи укомплектовать личный составъ корпуса до 56 офицеровъ, т. е. состава по военному положенію. На это воспослѣдовало высочайшее соизволеніе и фельдъегеря Соколовъ, Косаревъ, Орловъ, Фрауэнштейнъ, Щукинъ и Брызгаловъ, высочайшимъ приказомъ отъ 21 декабря, были произведены, какъ указывалось въ приказѣ, въ прапорщики «внѣ вакансіи».

При путешествіи Государя Императора въ Кишиневъ, гдѣ были передъ открытіемъ кампаніи сосредоточены наши воору-

Digitized by Google

женныя силы, состоять при Его Величествѣ были назначены маіоръ Семеновъ, капитанъ Ильинъ, штабсъ-капитанъ Зейфертъ, поручикъ Брешъ и фельдъегерь Ручкинъ. Затѣмъ, когда Его Величество отправился за Дунай, къ дѣйствующей арміи, среди чиновъ корпуса, состоявшихъ при Императорской квартирѣ, произошли нѣкоторыя измѣненія: вмѣсто капитана Ильина *) былъ назначенъ подпоручикъ Гнидинъ.

Былъ назначенъ еще подпоручикъ Родендорфъ, который приказомъ по корпусу отъ 20 мая получилъ приказаніе явиться къ генералъ-адъютанту Воейкову. Подпоручикъ Родендорфъ, находился при Императорской главной квартирѣ во все время пребыванія Его Величества въ дѣйствующей арміи; при чемъ съ 23 августа по 1 сентября находился подъ артиллерійскими выстрѣлами, съ Государемъ Императоромъ на Плевненской позиціи.

Всѣмъ чинамъ, состоявшимъ при дѣйствующихъ войскахъ, высочайше повелѣно было: а) выдать единовременное пособіе; офицерамъ — по 275 руб., фельдъегерямъ — по 225 руб., б) установить добавочные оклады военнаго времени со дня прибытія къ дѣйствующимъ войскамъ.

Эти отпуски нѣсколько рознились отъ прежнихъ. Въ періодъ Венгерской кампаніи чины корпуса получили въ единовременное пособіе полугодовое не въ зачетъ жалованье, по усиленному окладу, кромѣ того полагалась верховая лошадь. Въ періодъ же Севастопольской кампаніи былъ выданъ уже годовой окладъ, и вмѣсто верховыхъ лошадей выдавались деньги по особому разсчету.

---

*) Ильинъ былъ лично извѣстенъ Государю Императору и при высочайшихъ охотахъ всегда назначался состоять при Его Величествѣ. Вниманіе Государя Императора къ Ильину, на одной изъ охотъ, выразилось слѣдующимъ образомъ. Обѣдъ былъ въ вагонѣ, для чего поѣздъ остановился. Послѣ обѣда Государь вошелъ въ кабинетъ и не успѣлъ закурить папиросу, какъ поѣздъ тронулся. Тогда Государь сейчасъ же зоветъ Ильина и спрашиваетъ:—«Вы обѣдали?»—Обѣдаемъ, Ваше Величество.—«Такъ кто же распорядился ѣхать? Позвать N», назвавъ фамилію генерала, который вѣдалъ поѣздами. Тотъ явился.—«Ты обѣдалъ?»—спросилъ его Государь. Тотъ въ недоумѣніи, такъ какъ обѣдалъ вмѣстѣ съ Государемъ.—«Я тебя спрашиваю:—ты обѣдалъ?»—повторилъ Государь.—Съ Вашимъ Величествомъ имѣлъ счастіе пообѣдать, отвѣчалъ наконецъ генералъ.—«То-то, если ты самъ сытъ, надобно, чтобы и другіе были сыты; чтобы никогда впередъ этого не было!»

Digitized by Google

Чины корпуса, отправлявшіеся въ дѣйствующія арміи, имѣли походную форму и бѣлые чехлы на фуражкахъ.

Въ это же время Государь Императоръ, по желанію главнокомандующаго дѣйствующей арміей, высочайше повелѣть соизволилъ командировать въ распоряженіе Его Императорскаго Высочества слѣдующихъ чиновъ корпуса: штабсъ-капитана Фельша, поручика Брандта, подпоручиковъ Толузакова и Никитина.

Вмѣстѣ съ тѣмъ былъ разрѣшенъ чрезвычайный кредитъ въ 60 тыс. руб. на предстоящіе разъѣзды чиновъ корпуса сверхъ постоянной смѣты въ 100 тыс. руб.

Обычной линіей проѣзда за Дунай была Варшава—Галиція – Бухарестъ.

Вѣсъ посылокъ, даваемыхъ фельдъегерямъ для доставленія въ дѣйствующую армію, былъ ограниченъ 5 фунт. для каждой, при чемъ общій вѣсъ ихъ не долженъ былъ превосходить 5 пудовъ. Посылки же громоздкія, передаваемыя изъ учрежденій министерства двора для надобностей главной квартиры, отправлялись съ особыми фельдъегерями на счетъ упомянутаго министерства.

Чинамъ корпуса приходилось перевозить, рискуя получить непріятность, и частныя письма, при чемъ было два случая, что письма, адресованныя къ графу Адлербергу, не по винѣ чиновъ корпуса, затеривались. За это незаслуженныя нареканія получили капитанъ Баумилеръ и подпоручикъ Гнидинъ, но по сдѣланному разслѣдованію они оказались правы.

Къ концу 1877 года уже не хватало наличнаго состава фицеровъ корпуса для посылокъ съ бумагами въ дѣйствующую армію. Поэтому разрѣшено было посылать и старшихъ фельдъегерей, изъ числа болѣе опытныхъ.

Кромѣ того, въ очередь съ чинами корпуса были включены флигель-адъютанты *). Послѣдніе посылались по средамъ, а фельдъегеря по воскресеньямъ. Но во время пребыванія Государя Императора въ Кишиневѣ чины корпуса ежедневно

*) Полковникъ баронъ Мейендорфъ, Шлиттеръ, графъ Чернышевъ-Кругликовъ, Горяиновъ, султанъ Чингисъ-Ханъ и ротмистръ Пейкеръ.

Digitized by Google

отправлялись какъ въ Кишиневъ, такъ и обратно оттуда въ Петербургъ.

Въ виду столь частыхъ отправленій уже на грузы, имѣвшіеся при чинахъ корпуса, не накладывались ярлыки съ соотвѣтствующею надписью и печатью министерства иностранныхъ дѣлъ. Это привело къ тому, что одному изъ таможенныхъ чиновниковъ на станціи Унгены почему-то пришло желаніе осмотрѣть чемоданъ поручика корпуса Бедекера. Какъ не протестовалъ послѣдній, что въ чемоданѣ лишь доклады отъ министровъ и другія бумаги къ Государю, ретивый чиновникъ настоялъ на своемъ и сталъ перебирать имѣвшіяся въ чемоданѣ бумаги и одинъ пакетъ, адресованный военному министру, нечаянно надорвалъ. Поручикъ Бедекеръ, по пріѣздѣ въ Зимницу, самъ боясь отвѣтственности, объ изложенномъ фактѣ доложилъ военному министру, послѣдствіемъ чего было удаленіе не въ мѣру ретиваго чиновника.

Былъ еще слѣдующій случай съ прапорщикомъ Клестеромъ при отправленіи изъ Санъ-Стефано въ Петербургъ отъ генерала Тотлебена съ донесеніями къ Государю. Клестеръ, привезенный на катерѣ къ пароходу «Владиміръ», какъ то сорвался съ трапа и упалъ въ море. Матросами онъ сейчасъ же былъ вытащенъ, но нагрудная сумка его со всѣми бумагами и деньгами, оторвавшись съ ремней, погибла. Это и невольное купанье сильно подѣйствовало на прапорщика Клестера, онъ заболѣлъ и вскорѣ умеръ отъ тифа Донесенія же ген. Тотлебена были послѣднимъ вновь пересоставлены.

Труды, понесенные чинами корпуса во время Турецкой кампаніи, были щедро награждены. Не считая многочисленныхъ орденовъ, многіе были произведены за отличіе въ слѣдующіе чины. Такъ, чинъ маіора получилъ капитанъ Шлодгауеръ, капитана — штабсъ-капитанъ Фельшъ, штабсъ-капитана—поручики Брандтъ и Ивановъ.

Дѣятельность Шлодгауера и Иванова, кромѣ того, была весьма лестно для нихъ охарактеризована въ особыхъ письмахъ къ военному министру.

Относительно перваго гофмаршалъ двора Наслѣдника

Digitized by Google

Цесаревича Зиновьевъ писалъ, между прочимъ, слѣдующее: «капитанъ Шлодгауеръ, состоя при Государѣ Наслѣдникѣ Цесаревичѣ съ 1868 года, въ продолженіе 9 лѣтъ исполняетъ свои обязанности и въ настоящее время, по возлагаемымъ на него порученіямъ въ дѣйствующей арміи, постоянно съ особеннымъ рвеніемъ, точностью и съ опасностью для жизни.

Государь Наслѣдникъ Цесаревичъ, во вниманіе столь отличной службы Шлодгауера, желая оказать ему заслуженное поощреніе ко дню своего Тезоименитства, 30 августа, соизволилъ повелѣть мнѣ: убѣдительнѣйше просить о благосклонномъ содѣйствіи къ исходатайствованію всемилостивѣйшаго пожалованія, въ видѣ особой монаршей милости, не въ примѣръ другимъ, слѣдующаго чина».

Письмо же объ Ивановѣ, подписанное Великимъ Княземъ Михаиломъ Николаевичемъ заключало въ себѣ слѣдующее: «Поручикъ Ивановъ съ самаго открытія военныхъ дѣйствій въ Азіатской Турціи, состоя при главной квартирѣ моей, усердіемъ къ службѣ и неутомимою дѣятельностью по исполненію возлагаемыхъ на него обязанностей постоянно обращаетъ на себя особое вниманіе.

Считая справедливымъ поощрить полезную дѣятельность названнаго офицера, прошу исходатайствовать всемилостивѣйшаго Государя Императора соизволеніе на производство его въ чинъ штабсъ-капитана».

Маіоръ Шлодгауеръ, за Турецкую кампанію, получилъ еще орденъ св. Станислава 2-й ст. съ мечами, при чемъ въ приказѣ было сказано, что главнокомандующій дѣйствующей арміей, по Высочайше дарованной ему власти, упомянутый орденъ «изволилъ назначить за отличія, оказанныя въ дѣлахъ противъ турокъ и за усердную службу».

Фельшъ состоялъ во время кампаніи при главнокомандующемъ арміей Великомъ Князѣ Николаѣ Николаевичѣ, при этомъ по представленію Его Высочества, кромѣ чина, былъ награжденъ орденами, съ мечами и бантомъ, Св. Станислава той же степени и св. Анны.

При Великомъ Князѣ еще состоялъ поручикъ Толузаковъ,

Digitized by Google

который, въ воздаяніе отлично усердной службы и особыхъ трудовъ, понесенныхъ во время войны, былъ также награжденъ тѣми же орденами. Получили ихъ, съ мечами и бантомъ, еще штабсъ-капитанъ Брандтъ и подпоручикъ Никитинъ.

Прапорщикъ Сырцовъ получилъ орденъ св. Станислава 3-й ст. съ мечами и бантомъ, главнымъ образомъ въ награду за удачное сопровожденіе транспортовъ съ вещами отъ Великой Княгини Александры Петровны.

Въ ознаменованіе особой монаршей признательности къ доблестнымъ подвигамъ нашихъ войскъ противъ турокъ въ 1877 и 78 гг., какъ извѣстно, была установлена медаль на лентѣ, составленной изъ андреевской и георгіевской лентъ.

Свѣтло-бронзовая медаль жаловалась всѣмъ чинамъ, участвовавшимъ непосредственно въ боевыхъ дѣйствіяхъ; темно-бронзовая же—лицамъ, хотя и принимавшимъ участіе въ войнѣ, но въ боевыхъ дѣйствіяхъ не бывшимъ.

Въ корпусѣ было много чиновъ, имѣвшихъ право на свѣтло-бронзовую медаль *); нѣкоторые изъ нихъ удостоились чести получить лично изъ рукъ высочайшихъ особъ упомянутую медаль: капитанъ Ильинъ—отъ Государя Императора, штабсъ-капитанъ Ивановъ—отъ Великаго Князя Михаила Николаевича, а лично отъ Николая Николаевича Старшаго тѣ же медали получили штабсъ-капитанъ Брандтъ и подпоручикъ Толузаковъ. Отъ того же Великаго Князя свѣтло-бронзовыя медали были еще получены капитаномъ Фельшемъ и подпоручикомъ Никитинымъ. Такая же медаль была лично вручена маіору Шлодгауеру Государемъ Наслѣдникомъ Цесаревичемъ, нынѣ въ Бозѣ почивающимъ Императоромъ Александромъ III.

На основаніи высочайшаго повелѣнія, отъ 17-го апрѣля 1878 г., свѣтло-бронзовыя медали получили подпоручики Родендорфъ и прапорщикъ Сырцовъ. Темнобронзовыя же медали получилъ почти весь наличный составъ корпуса **). Но у

*) Подъ Плевной перебывало 9 чел. изъ личнаго состава корпуса.

**) Однимъ приказомъ по корпусу отъ 28 сентября 1878 года было перечислено 51 чел., имѣющихъ право на эту медаль.

Digitized by Google

поручика Щукина и подпоручика Эрасмуса темно-бронзовая была впослѣдствіи замѣнена серебряною.

Многими чинами корпуса былъ полученъ и румынскій крестъ, при чемъ маіоръ Шлодгауеръ получилъ его лично отъ Наслѣдника Цесаревича. Нѣкоторыя же лица были пожалованы Государынею Цесаревною знакомъ «краснаго креста».

Въ періодъ послѣдней Турецкой кампаніи довольно трудное путешествіе досталось Самохвалову, нынѣ штабсъ-капитанъ, который Государемъ Императоромъ 6 февраля 1877 г. былъ отправленъ въ Тифлисъ къ Великому Князю Михаилу Николаевичу. При слѣдованіи, не считая снѣжныхъ заносовъ, на военно-грузинской дорогѣ Самохваловъ былъ застигнутъ снѣжнымъ заваломъ, въ виду этого пришлось идти пѣшкомъ отъ ст. Казбекъ до ст. Млетъ, при чемъ вещи несли 50 чел. осетинъ.

О трудности пути при такихъ обстоятельствахъ можно было судить ужъ по одному тому, что разстояніе въ 60 верстъ было пройдено въ четверо сутокъ. Въ Тифлисъ Самохваловъ прибылъ въ часъ ночи на 18 февраля и послѣ пріема Великимъ Княземъ былъ немедленно отправленъ обратно.

Въ Петербургъ Самохваловъ прибылъ 28 февраля и немедленно явился къ Государю Императору, при чемъ Его Величество милостиво распрашивалъ о совершенномъ пути, о завалахъ и встрѣтившихся на военно-грузинской дорогѣ войскахъ.

Въ продолженіе той же войны Самохваловъ вторично былъ командированъ на Кавказъ, откуда Великимъ Княземъ былъ отправленъ на Дунай съ донесеніемъ объ освобожденіи Баязета.

При отправленіи въ началѣ кампаніи на Кавказъ къ Великому Князю Михаилу Николаевичу фельдъегеря Косарева, нынѣ штабсъ-капитана корпуса, послѣдній получилъ приказаніе явиться къ Его Величеству. Выйдя изъ внутреннихъ покоевъ, Государь Императоръ передалъ Косареву икону со слѣдующими словами: «Этой святой иконой меня благословилъ митрополитъ Иннокентій. Ты передай ее моему брату и скажи,

Digitized by Google

что благословляю сю Кавказскія войска. Такъ и передай брату». Далѣе, свидѣтельствуетъ Косаревъ, Его Величество изволилъ заплакать. Изложенный фактъ весьма знаменателенъ. Онъ такъ рельефно знаменуетъ и религіозныя чувства Императора, и его любовь къ войскамъ, проливавшимъ въ то время кровь на поляхъ Болгаріи и Арменіи.

Тогда же чинамъ корпуса приходилось часто, при своихъ командировкахъ, исполнять еще и такія порученія, которыя совершенно не предусмотрѣны «Положеніемъ» *).

Несмотря на трудность службы и тѣ разнообразныя условія, въ которыя ставились чины корпуса, во время исполненія своихъ обязанностей, они всегда заслуживали похвалу и одобреніе **). Поэтому, по окончаніи Турецкой кампаніи, былъ лишь одинъ случай увольненія отъ службы «по неспособности», таковымъ былъ фельдъегерь Грачевъ. Товарищескій приговоръ тутъ, какъ и прежде при подобныхъ случаяхъ игралъ главную роль, такъ какъ для разсмотрѣнія способности и годности для посылокъ внутри Имперіи, на основаніи § 32 «Положенія», былъ собранъ комитетъ, который нашелъ Грачева «не вполнѣ понимающимъ обязанности фельдъегерской службы и потому рѣшилъ отложить удостоеніе это на нѣкоторое время». Срокъ для этого былъ опредѣленъ въ 6 мѣсяцевъ, но и вторично комитетъ не выказалъ своего одобренія; тогда уже и состоялось увольненіе Грачева.

Почти въ то же время, но ужъ за нѣкоторую оплошность, былъ уволенъ со службы еще фельдъегерь Савеловъ, который опоздалъ на первый поѣздъ, будучи отправленъ въ Петергофъ съ бумагами къ Наслѣднику Цесаревичу. Разсчитывая на снисходительность Его Высочества, Савеловъ подалъ прошеніе, въ которомъ просилъ простить его и вновь принять на службу. На поданномъ прошеніи Государю Наслѣднику, будущему Царю-Миротворцу, благоугодно было написать слѣ-

*) Во время Турецкой войны обыкновенно чинами корпуса доставлялись больнымъ и раненымъ госпитальныя средства, теплая одежда и другіе необходимые предметы.

**) Это, между прочимъ, было засвидѣтельствовано и правителемъ канцеляріи Штаба арміи дѣйств. ст. сов. Стефаномъ,—что затѣмъ было объявлено въ особомъ приказѣ по корпусу.

Digitized by Google

дующія знаменательныя слова: «*Я тогда же въ Петергофѣ просилъ не исключать его изъ корпуса, а только посадить подъ арестъ. Прошу принять его снова въ корпусъ и простить. Александръ*».

По окончаніи военныхъ дѣйствій, когда начались политическіе переговоры, приведшіе къ Берлинской конференціи, разъѣзды чиновъ корпуса не уменьшились. Напр., при Государѣ Императорѣ въ Ливадіи состояло до 12 чел., бывшихъ въ постоянныхъ разъѣздахъ. Фельдъегеря прибывали изъ Петербурга ежедневно. Его Величество очень интересовался привозимыми ими бумагами. Между тѣмъ фельдъегеря съ тяжестями на пароходахъ проѣзжали Ливадію и выходили на берегъ лишь въ Ялтѣ. Это время на выгрузку и задерживало значительно ихъ прибытіе въ Ливадію. Его Величество же, ожидая, часто тогда обыкновенно спрашивалъ: «не пріѣхалъ ли фельдъегерь?» Въ виду этого маіоромъ Семеновымъ, завѣдывавшимъ въ Ливадіи чинами корпуса, было установлено, чтобы всякій прибывшій въ Ялту фельдъегерь немедленно ѣхалъ на подставной тройкѣ съ бумагами въ Ливадію, выгрузка же тяжестей уже производилась подъ наблюденіемъ, согласно накладнымъ, другого лица.

Во время пребыванія государственнаго канцлера князя Горчакова въ Берлинѣ, для участія въ происходившемъ тамъ по окончаніи турецкой кампаніи конгрессѣ, при князѣ состоялъ капитанъ Витманъ.

Въ 1878 году, за смертью полковника Краузе, состоялось назначеніе полковника фонъ-Мейера завѣдывающимъ корпусомъ.

Фонъ-Мейеръ происходилъ изъ дворянъ Лифляндской губерніи, родился въ 1830 году и воспитаніе получилъ въ пажескомъ корпусѣ, откуда былъ выпущенъ корнетомъ въ гусарскій Эрцгерцога Фердинанда полкъ, въ составѣ котораго и участвовалъ въ Венгерской кампаніи. Въ 1851 году состоялся переводъ въ л.-гв. Уланскій полкъ. Въ 1864 году, уже въ чинѣ ротмистра, фонъ-Мейеръ былъ назначенъ состоять для порученій при начальникѣ резервнаго кавалерійскаго запаса съ переименованіемъ въ подполковники съ зачисленіемъ по ар-

Digitized by Google

мейской кавалеріи. Черезъ три года былъ перемѣщенъ чиновникомъ для порученій VIII класса при начальникѣ главнаго штаба; на этой послѣдней должности, за отличіе по службѣ, въ 1868 году произведенъ въ полковники.

Состоя въ должности завѣдывающаго корпусомъ, полковникъ фонъ-Мейеръ получилъ ордена св. Владиміра 3 ст. и св. Станислава 1 ст., а въ 1881 году произведенъ въ генералъ-маіоры. Въ 1888 году состоялось увольненіе въ запасъ съ зачисленіемъ по армейской кавалеріи и съ производствомъ въ генералъ-лейтенанты.

Въ 1879 году былъ усиленъ внутренній надзоръ по Зимнему дворцу; выразилось это, главнымъ образомъ, въ томъ, что была учреждена особая контора для пріема и передачи всякаго рода корреспонденціи, адресованной къ Ихъ Величествамъ и къ имѣющимъ пребываніе во дворцѣ Августѣйшимъ членамъ Императорской фамиліи, а также къ должностнымъ лицамъ, во дворцѣ проживающимъ. Учрежденіе упомянутой конторы отразилось на увеличеніи наряда по корпусу: въ составъ конторы, по высочайшему повелѣнію, ежедневно для дежурства сталъ назначаться одинъ изъ офицеровъ корпуса. Спеціальною обязанностью послѣдняго являлся пріемъ всей корреспонденціи на имя Ихъ Величествъ, осмотръ, а затѣмъ доставленіе по назначенію.

Въ томъ же году было вновь нѣсколько отправленій въ Ташкентъ, при чемъ поручику Высоцкому и фельдъегерю Волкову за скорый пріѣздъ обратно высочайше было разрѣшено выдать особыя денежныя награды.

Высочайшимъ приказомъ отъ 1 апрѣля 1879 года состоялось производство адъютанта корпуса капитана Вильде въ маіоры, съ назначеніемъ исполнять обязанности помощника завѣдывающаго корпусомъ; адъютантомъ же былъ назначенъ подпоручикъ Родендорфъ, занимающій эту должность, уже въ чинѣ капитана, и до настоящаго времени.

Въ 1880 году, въ ознаменованіе дня 25-лѣтія царствованія Императора Александра Николаевича, чины корпуса пожелали, для увеличенія своего благотворительнаго капитала,

Digitized by Google

пожизненно вносить по 25 коп. въ мѣсяцъ, или же сдѣлать единовременный взносъ въ 290 руб. Но первое постановленіе было отклонено; единовременное же денежное пожертвованіе препятствій не встрѣтило.

Въ 1879 году полковникъ фонъ-Мейеръ возбудилъ передъ начальникомъ главнаго штаба вопросъ о неудобствѣ установленнаго головного убора (кепи) и ходатайствовалъ о возвращеніи касокъ. При особой запискѣ ходатайство, въ подлинникѣ, было представлено военному министру, однако, графъ Милютинъ его отклонилъ, указавъ, что и каска едва ли будетъ практичнѣе, а «надо удобный приборъ въ родѣ папахи».

Чины корпуса, какъ и прежде, продолжали получать отъ иностранныхъ коронованныхъ особъ ордена и подарки. Стали лишь сокращаться случаи награжденія денежными выдачами за удачное исполненіе полученныхъ порученій.

Заканчивая этимъ періодъ жизни корпуса при Императорѣ Александрѣ II, остается сказать, что и въ это царствованіе, какъ и въ предшествующее, чины корпуса всегда находились на высотѣ своей служебной задачи, зачастую пользовались милостивымъ вниманіемъ Его Величества.

Доброта Императора Александра Николаевича нерѣдко сказывалась и на чинахъ корпуса, выражаясь въ такой формѣ, на которую, при условіяхъ службы, нельзя и разсчитывать. Въ 1879 году, напр., поручикъ Эрасмусъ, нынѣ капитанъ, по возвращеніи изъ Англіи, за точное и скорое исполненіе высочайшаго повелѣнія былъ всемилостивѣйше, вмѣстѣ со словами похвалы, удостоенъ поцѣлуя въ лобъ.

Сердечность Императора и стремленіе Его Величества нравственно успокоить каждаго, незаслуженно получившаго высочайшее замѣчаніе,—всего лучше показываютъ ниже приводимые два случая.

Въ 1869 году фельдъегерь Родендорфъ, бывши дежурнымъ при Его Величествѣ въ Ливадіи, получилъ личное приказаніе Императора съѣздить въ Ореанду къ Великой Княгинѣ Ольгѣ Ѳеодоровнѣ и пригласить послѣ завтрака ѣхать съ Его Величествомъ «какъ вчера».

Digitized by Google

По прибытіи въ Ореанду имъ было передано желаніе Императора. Но затѣмъ изъ внутреннихъ покоевъ вернулся къ фельдъегерю камердинеръ Ея Высочества и спросилъ: «Верхомъ, или въ коляскѣ?» На это Родендорфъ отвѣтилъ, что ему было только сказано «какъ вчера».—«Ну, значитъ верхомъ въ амазонкѣ»,—рѣшилъ камердинеръ.

Послѣ этого Родендорфъ вернулся въ Ливадію и доложилъ объ исполненіи полученнаго приказанія.

Въ 2 часа дня Государь въ коляскѣ прибылъ въ Ореанду. Въ это время къ поданной верховой лошади выходитъ Великая Княгиня въ амазонкѣ.

Это очень, видимо, разсердило Императора, которому приходилось ждать около 30 минутъ, пока Ея Высочество будетъ мѣнять свой туалетъ.

Когда же Императоръ вернулся въ Ливадію и встрѣтилъ Родендорфа, то крикнулъ на него: «Ты не умѣешь точно передать мое приказаніе. Все перепуталъ. Пошелъ на гауптвахту!»

Выслушавъ это, фельдъегерь тотчасъ же явился къ командующему Императорскою главною квартирою графу Адлербергу, былъ смѣненъ съ дежурства и было приступлено къ заготовленію бумагъ объ отправленіи Родендорфа въ Ялту на тамошнюю гауптвахту.

Но въ это время выяснилось недоразумѣніе. Подъ словами «какъ вчера» слѣдовало понять — «въ два часа дня». Но Родендорфъ, не бывшій наканунѣ дежурнымъ, не зналъ порядка катанья Его Величества въ предшествующій день. Въ Ореандѣ же, при передачѣ Ея Высочеству желанія Императора, отнесли къ словамъ «какъ вчера» не время катанья, а порядокъ его.

Родендорфъ не былъ отправленъ подъ арестъ, такъ какъ Его Величество, узнавъ обстоятельства дѣла черезъ своего камердинера, немедленно изволилъ прислать свое прощеніе.

Другой случай былъ съ Зенковымъ. По прибытіи изъ С.-Ремо, 28 ноября 1874 года, Императоръ принялъ упомянутаго офицера въ своемъ рабочемъ кабинетѣ Зимняго дворца,

*

Digitized by Google

при чемъ Его Величество, сидя за письменнымъ столомъ, прежде всего обратился къ Зенкову съ вопросомъ:

— Гдѣ ты пропадалъ?

— Я былъ 1 ноября отправленъ изъ Ливадіи въ Лондонъ, оттуда въ С.-Ремо и 24-го числа Ея Величествомъ къ Вашему Императорскому Величеству.

— Гдѣ ты пропадалъ? Ты проспалъ вѣрно! Явись къ Дмитрію Алексѣевичу *) и скажи, что я приказалъ дѣло разобрать.

Огорченный выговоромъ и не зная своей вины, Зенковъ рѣшился, не говоря ни слова, подать Его Величеству свое путевое свидѣтельство. Но Государь не дочиталъ его, откинулъ въ сторону и гнѣвно произнесъ:

— Хорошо, хорошо! 24-го ты говоришь выѣхалъ? Читай телеграмму.

— Была другая телеграмма, Ваше Величество. Эта увѣдомляетъ о выѣздѣ 23-го числа. Въ этотъ день я дѣйствительно былъ посланъ, но со станціи Вентимиглія былъ возвращенъ Ея Величествомъ для пополненія письма отвѣтомъ на письмо Вашего Величества, отправленное изъ Ливадіи съ капитаномъ Солини, прибывшимъ въ С.-Ремо въ день моего выѣзда. Вторично я былъ отправленъ сутками позже. Къ поѣздамъ поспѣвалъ во время и, несмотря на выпавшій глубокій, небывалый для Парижа, снѣгъ, я съ громоздкимъ багажемъ былъ своевременно перевезенъ на Сѣверный вокзалъ.

Выслушавъ Зенкова, Его Величество дочиталъ путевое свидѣтельство и, возвращая, уже ласково произнесъ:

— Это не въ первый разъ со мною! Отдыхай!

Затѣмъ Императоръ всталъ изъ-за стола, подошелъ къ Зенкову, положилъ ему руку на плечо и ласково проговорилъ:

— Съ Богомъ! Прости!..

*) Ген.-адъют. Милютинъ.

Digitized by Google

Глава X.

Новыя формы обмундированія.—Измѣненіе нарядовъ.—Временной штатъ.—Результатъ инспекторскаго смотра.—Участіе чиновъ корпуса въ 1883 году на торжествахъ священнаго коронованія.—Измѣненіе положеній объ офицерскихъ суммахъ.—Порядокъ содѣйствія чинамъ корпуса на желѣзныхъ дорогахъ.—Назначеніе завѣдывающимъ корпусомъ полковника фонъ-Виттъ.—Смерть штабсъ-капитана Бреша при крушеніи Императорскаго поѣзда у ст. Борки.—Улучшеніе внутренняго быта чиновъ корпуса.—Новые штаты и «Положеніе».—Командировки чиновъ корпуса при путешествіи Государя Наслѣдника Цесаревича.—Новая табель.—50-лѣтіе службы въ корпусѣ полковника Вильде.—Служба чиновъ корпуса при вступленіи на престолъ нынѣ благополучно царствующаго Государя Императора.—Участіе чиновъ корпуса на торжествахъ священнаго коронованія Ихъ Императорскихъ Величествъ.—Командировки послѣдняго времени.

ОДЪ восшествія на престолъ нынѣ въ Бозѣ почивающаго Императора Александра III ознаменовался для корпуса, какъ и для большинства частей арміи, перемѣной обмундированія *), съ тѣхъ поръ остающагося безъ измѣненія **).

Но какъ при прежнихъ формахъ, такъ и при вновь установленной, офицерскіе чины корпуса были лишены шарфа,—этой неизмѣнной принадлежности офицерскаго званія во всей арміи. На этотъ пропускъ было обращено, наконецъ, вниманіе, и 7 января 1882 года состоялось высочайшее повелѣніе, по которому офицерамъ корпуса присваивается шарфъ общаго

*) Объявлено при приказахъ по воен. вѣд. 1881 г. №№ 203, 210, 222 и 313.

**) Временно были оставлены кепи безъ султана.

Digitized by Google

офицерскаго образца. Порядокъ носки его былъ установленъ тотъ же, какъ и въ частяхъ арміи. Вмѣстѣ съ шарфомъ былъ присвоенъ и кушакъ, нынѣ установленнаго образца.

Въ 1881 году военнымъ министромъ былъ назначенъ генералъ-адъютантъ Ванновскій, которому, главнымъ образомъ, корпусъ и обязанъ всѣми за послѣднее время преобразованіями внѣшняго и внутренняго устройства, поставившими его на должную высоту въ составѣ нашей арміи.

Полное сочувствіе къ своимъ нуждамъ и содѣйствіе къ удовлетворенію ихъ сталъ встрѣчать корпусъ и въ новомъ начальникѣ главнаго штаба генералъ-адъютантѣ Обручевѣ. Генералъ-адъютантъ графъ Гейденъ оставляя свой прежній постъ, былъ назначенъ членомъ государственнаго совѣта, Финляндскимъ генералъ - губернаторомъ и командующимъ войсками финляндскаго военнаго округа. Въ виду этого, графъ Гейденъ, разставаясь съ подвѣдомственными ему по главному штабу учрежденіями, охарактеризовалъ въ особомъ приказѣ дѣятельность чиновъ корпуса, въ числѣ прочихъ, слѣдующими словами· «Благодаря способностямъ, безукоризненному исполненію долга службы и всегда честнымъ взаимнымъ отношеніямъ моихъ сослуживцевъ, я не чувствовалъ всей тяжести лежавшихъ на мнѣ сложныхъ и отвѣтственныхъ обязанностей и на всегда сохраню самыя пріятныя воспоминанія о времени, проведенномъ мною въ должности начальника главнаго штаба».

При новомъ начальникѣ главнаго штаба, генералъ-адъютантѣ Обручевѣ, произошли нѣкоторыя перемѣны въ порядкѣ отправленія службы.

При Его Императорскомъ Величествѣ ежедневно на дежурство стало наряжаться два офицера корпуса, при чемъ, на прежнемъ основаніи, при Государѣ Императорѣ остался маіоръ Шлодгауеръ.

Вскорѣ нарядъ чиновъ корпуса увеличился еще назначеніемъ на дежурство двухъ офицеровъ корпуса въ контору Гатчинскаго дворца.

Но въ это время уменьшилось, согласно сообщенія дирек-

Digitized by Google

тора походной канцеляріи намѣстника кавказскаго Великаго Князя Михаила Николаевича, постоянное дежурство при Его Высочествѣ. Вмѣсто прежнихъ двухъ офицеровъ, оставленъ былъ лишь одинъ—штабсъ-капитанъ Ивановъ; прапорщикъ Фрауэнштейнъ же былъ откомандированъ обратно къ корпусу, при этомъ прапорщикъ Фрауэнштейнъ *), за отлично-усердную службу во время состоянія въ постоянномъ распоряженіи Великаго Князя, всемилостивѣйше «внѣ правилъ» былъ пожалованъ орденомъ св. Станислава 3-й ст.

Въ томъ же 1881 г. была измѣнена и дежурная форма для чиновъ корпуса. Установлено было, чтобы дежурили въ загородныхъ дворцахъ въ сюртукѣ съ эполетами и длинныхъ шароварахъ, а въ Петербургѣ—въ мундирахъ съ эполетами и длинныхъ шароварахъ.

Надо замѣтить, что для загородныхъ дворцовъ приведенная выше форма сохранена и до нынѣ, что же касается формы для города, то она соотвѣтствуетъ общепринятой для дежурствъ формѣ.

Одновременно со всѣми перечисленными перемѣнами былъ возбужденъ вопросъ и о сокращеніи личнаго состава корпуса.

Къ разсматриваемому времени ежедневный расходъ чиновъ корпуса былъ значительно сокращенъ и его можно было свести въ слѣдующую таблицу:

Наименованіе лицъ и учрежденій.	Въ Петербургѣ.		Въ загородномъ мѣстопребываніи Его Величества.	
	Офиц.	Фельд.	Офиц.	Фельд.
Къ Его Величеству	3**)	—	3	—
» Предсѣдателю Государственнаго Совѣта	1	—	—	—
» Военному министру	1	—	1	—
» Начальнику Главнаго Штаба . .	—	2	—	—
Въ I-мъ Отдѣленіи собственной Его Величества канцеляріи . .	—	1	—	—

*) Нынѣ штабсъ-капитанъ корпуса.

**) Въ томъ числѣ штабъ-офицеръ на постоянномъ дежурствѣ.

Digitized by Google

Наименованіе лицъ и учрежденій.	Въ Петербургѣ.		Въ загородномъ мѣстопребываніи Его Величества.	
	Офиц.	Фельд.	Офиц.	Фельд.
Въ Канцеляріи Военнаго Министра .	—	2	—	—
» Главный Штабъ.	—	2	—	—
По корпусу.	1	2	—	—
Очередные для отправленія за границу.	1	—	—	—
» » » по Имперіи.	1	1	—	—
Въ конторѣ загороднаго дворца . .	—	—	2	—
Для отправленія съ бумагами въ Петербургъ.	—	—	—	2
Всего . .	8	10	6	2

Надо замѣтить, что въ прежнее время при высочайшихъ путешествіяхъ происходило командированіе однихъ офицеровъ по слѣдующему разсчету:

При Его Величествѣ.	3
» Министрѣ двора	1
» Императорской главной квартирѣ	1
» Военно-походной канцеляріи	1
На дежурство къ Его Величеству.	3
Для отправленія съ пути	2
Очередной для заграничной поѣздки	1
Итого	12 офицер.

При восшествіи же на престолъ Императора Александра III этотъ расходъ былъ уменьшенъ на четыре человѣка, а оставшіеся офицеры распредѣлялись слѣдующимъ образомъ:

При Его Величествѣ	3
» Императорской главной квартирѣ	2
На дежурствѣ у Его Величества	2
Для отправленій	2

Принимая во вниманіе это сокращеніе, а также нѣкоторыя другія, завѣдывающимъ корпусомъ, въ особо составленной запискѣ, была представлена возможность сократить существующій штатъ на 9 офицеровъ и 12 фельдъегерей, но при этомъ предполагалось необходимымъ добавить къ штату одного

Digitized by Google

штабъ-офицера для постояннаго дежурства при Его Величествѣ и сопровожденія «въ вояжахъ».

При такомъ проектированномъ измѣненіи личнаго состава корпуса число чиновъ его было бы слѣдующее по обыкновенному и усиленному составу:

Названіе чиновъ.	По обыкновенному составу.	По усиленному составу.
Завѣдывающій корпусомъ . . . . . (Полковникъ, можетъ быть генералъ-маіоръ).	1	1
Помощникъ, Подполковникъ или маіоръ.	1	1
Маіоръ или подполковникъ	1	1
Капитановъ	7	8
Штабсъ-капитановъ.	7	9
Поручиковъ	7	10
Подпоручиковъ	8	10
Прапорщиковъ	8	10
Фельдъегерей	20	30
Всего . .	60	80

Стоимость содержанія чиновъ корпуса по этому штату выразилась бы въ суммѣ 45 т. р., менѣе въ дѣйствительности существовавшаго на 10 т. р.

Усиленный составъ, конечно, былъ нуженъ для военнаго времени, когда увеличивается необходимость болѣе частыхъ посылокъ съ важными порученіями въ различныя мѣста какъ внутри Имперіи, такъ и на театрѣ военныхъ дѣйствій; приходится также въ это время много чиновъ корпуса откомандировывать въ распоряженія главнокомандующихъ арміями и въ отдѣльные корпуса. Поэтому, если не увеличить составъ корпуса противъ мирнаго времени, то пришлось бы фельдъегерей замѣнить другими лицами, что вызывало бы большія неудобства, такъ какъ точное, аккуратное и находчивое исполненіе обязанностей фельдъегерской службы требуетъ со стороны исполняющихъ ее, кромѣ надежныхъ нравственныхъ качествъ, расторопности и испытанной благонадежности, что пріобрѣтается, конечно, только внимательнымъ и продол-

Digitized by Google

жительнымъ изученіемъ всѣхъ спеціальныхъ условій фельдъегерской службы.

Соображенія о сокращеніи штатовъ корпуса были высочайше одобрены и Государь Императоръ, въ 21 день августа, повелѣть соизволилъ:

1) Прекратить пріемъ новыхъ лицъ.

2) Не допускать для служащихъ въ корпусѣ дальнѣйшаго служебнаго движенія во всѣхъ тѣхъ случаяхъ, когда повышеніе въ чинѣ не будетъ соотвѣтствовать предположенному штату и

3) По доведеніи упомянутымъ путемъ личнаго состава корпуса до предположенной для него нормы, представить, въ установленномъ порядкѣ, на утвержденіе новый штатъ.

Въ 1882 году подполковникъ Семеновъ, помощникъ завѣдующаго корпусомъ, былъ уволенъ въ отставку полковникомъ; на мѣсто его былъ назначенъ маіоръ Вильде, занимающій эту должность, уже въ чинѣ полковника, и въ настоящее время.

Въ томъ же году, состоялся, между прочимъ, инспекторскій смотръ корпусу, произведенный помощникомъ начальника главнаго штаба Свиты Его Величества генералъ-маіоромъ Мирковичемъ, который, въ особомъ предписаніи, въ лестныхъ для чиновъ корпуса словахъ характеризуетъ такъ состояніе корпуса: «Мною было найдено, что чины корпуса представились щегольски обмундированными и въ полномъ порядкѣ, что канцелярія, библіотека, дежурная комната и общія помѣщенія фельдъегерей содержатся въ чистотѣ и порядкѣ, имущество библіотеки значительно увеличилось и для пользованія книгами установлены опредѣленныя правила; всѣ суммы и бланки оказались на лицо полностію, а денежныя книги, дѣлопроизводство канцеляріи и реестры входящихъ и исходящихъ бумагъ ведущимися по установленнымъ формамъ и вполнѣ исправно, равно какъ и журналы взысканій и штрафной».

Въ 1883 году, на періодъ коронаціонныхъ торжествъ были командированы въ Москву отъ корпуса: завѣдующій, помощникъ, адъютантъ, 23 офицера и 9 фельдъегерей. Изъ этого общаго

Digitized by Google

числа: 8 офицеровъ состояли при иностранныхъ особахъ, 5 офицеровъ—въ распоряженіи командующаго Императорской главной квартирой, а 10 офицеровъ и фельдъегеря были наряжаемы на дежурства.

На адъютанта корпуса поручика Родендорфа, за время пребыванія въ Москвѣ, была возложена трудная задача завѣдывать всѣми квартирами и экипажами, нанятыми военнымъ министерствомъ для всѣхъ чиновъ этого вѣдомства, представителей Кавказа и Туркестана, а также для Хивинскаго хана и Бухарскаго эмира.

За удачное исполненіе этого порученія и за отлично усердную службу въ должности адъютанта корпуса, надо замѣтить, поручикъ Родендорфа въ 1885 году былъ всемилостивѣйше награжденъ орденомъ св. Владиміра 4-й ст.

Въ томъ же 1883 году былъ и случай неудачнаго исполненія возложеннаго порученія: фельдъегерь Пѣвцовъ, отправленный 22 октября вечеромъ съ бумагами въ Гатчино, проѣхалъ съ ними на Преображенскую станцію и оттуда могъ прибыть въ Гатчино лишь на другой день въ 6 часовъ утра. За этотъ проступокъ Государь Императоръ высочайше повелѣть соизволилъ фельдъегеря Пѣвцова арестовать съ содержаніемъ на гауптвахтѣ въ теченіи 10 дней,—это былъ единственный случай такого взысканія, исходившаго лично отъ Его Величества за время царствованія въ Бозѣ почившаго Императора Александра III.

Съ 1884 года стало ежегодно отпускаться по 500 руб. (приказ. по воен. вѣд. того же года № 241) на удовлетвореніе общихъ нуждъ по корпусу, включаемыхъ въ составъ расходовъ хозяйственнаго комитета.

Въ это же время состоялось измѣненіе многихъ параграфовъ «Положенія» *) объ офицерскихъ суммахъ корпуса.

Болѣе существенныя измѣненія въ положеніяхъ о заемномъ капиталѣ были слѣдующія: § 3—ежемѣсячные взносы въ офицерскій заемный капиталъ нѣсколько повышены, при чемъ

*) Было объявлено при приказѣ Дежурнаго генерала главнаго штаба, 1862 г. № 2.

Digitized by Google

установленъ новымъ вычетомъ для генералъ-маіора,—въ 5 руб.; § 8—при отсутствіи наслѣдниковъ взносы и наросшіе проценты участника обращаются въ хозяйственный капиталъ корпуса; § 11—поручившійся за одного не можетъ быть поручителемъ за другого до погашенія ссуды, за которую онъ раньше поручился; § 23—новая форма отчетности *). Главное же измѣненіе заключалось въ томъ, что всѣ проценты отъ оборотовъ по капиталу обращались уже не въ хозяйственный капиталъ, какъ требовало Положеніе 1862 года, а отчислялись на приращеніе собственныхъ офицерскихъ денегъ.

Порядокъ же образованія и пользованія офицерскимъ хозяйственнымъ капиталомъ былъ еще болѣе измѣненъ. Значительнымъ ресурсомъ на его пополненіе были упомянутые выше 500 руб., но, кромѣ того, на усиленіе этого капитала были допущены добровольные безвозвратные взносы и деньги, какъ уже упоминалось, остающіяся отъ умершихъ чиновъ корпуса, если не явятся наслѣдники.

Къ разсматриваемому времени капиталъ заключался въ 3000 руб., проценты съ которыхъ, по новымъ правиламъ, могли тратиться на пополненіе библіотеки книгами, журналами и газетами. Была видоизмѣнена форма отчетности по капиталу, при чемъ оставленъ былъ прежній порядокъ, что книга для этой отчетности въ корпусѣ выдается начальникомъ главнаго штаба **).

Въ 1885 году 29 ноября быль исключенъ изъ списковъ корпуса умершимъ капитанъ Витмакъ и лишь тогда только временный, высочайше утвержденный 21 августа 1881 года, личный составъ корпуса былъ приведенъ до предположенной нормы.

Изъ разнаго рода командировокъ этого времени можно указать на слѣдующія двѣ.

*) Приказъ начальника главнаго штаба 1887 г. № 6; измѣненіемъ § 9 было разрѣшено: остающіяся свободными суммы заемнаго капитала, взамѣнъ храненія на текущемъ счету въ государственномъ банкѣ, обращать въ серіи государственнаго казначейства. Позже же была допущена и покупка процентныхъ бумагъ.

**) Расходы изъ этого капитала были вообще довольно значительны: въ 1881 г.—554 р. 42 к.; въ 1882 г.—934 р. 19 к.; въ 1883 г.—798 р. 18 к.

Digitized by Google

Поручикъ Какорюки, въ 1885 году, сопровождалъ тѣло скончавшейся княжны Черногорской, воспитывавшейся въ Смольномъ институтѣ. Фельдъегерь Колла, нынѣ подпоручикъ корпуса, въ слѣдующемъ году получилъ выходящую изъ общей нормы командировку, а именно: 29 августа онъ былъ отправленъ на экстренномъ поѣздѣ въ Брестъ-Литовскъ съ мундиромъ Его Величества, изволившаго быть въ упомянутомъ городѣ на бывшихъ тамъ большихъ маневрахъ. Поѣздъ состоялъ всего изъ трехъ вагоновъ, считая багажный и тендеръ. Скорость движенія доходила до 80 верстъ въ часъ. Въ виду такой большой скорости загорѣлась ось вагона и Колла остатокъ пути до Двинска принужденъ былъ совершить въ товарномъ вагонѣ. Весь путь до Брестъ-Литовска былъ сдѣланъ въ 16 часовъ 30 мин., такъ какъ Колла выѣхалъ изъ Петербурга въ 2 часа ночи на 29-ое чисо, а въ 6 час. 30 мин. вечера того же дня мундиръ былъ имъ уже доставленъ по назначенію, какъ разъ къ указанному сроку.

Въ 1886 году офицерскіе чины корпуса были признаны «строевыми», при установленіи льготныхъ билетовъ для входа въ Императорскіе театры, такъ какъ въ особомъ росписаніи, гдѣ были перечислены категоріи строевыхъ офицеровъ, имѣющихъ право получать упомянутые билеты въ особой строкѣ помѣщено: чины фельдъегерскаго корпуса *).

Въ виду того, что чины корпуса, проѣзжая по дѣламъ службы по желѣзнымъ дорогамъ, имѣютъ при себѣ обыкновенно пакеты и другіе предметы, представляющіе особенную важность,—необходимы всегда особыя мѣры безопасности и цѣлости,—что довольно часто агентами желѣзныхъ дорогъ не принималось во вниманіе. Поэтому въ 1887 году было указано завѣдующимъ передвиженіями войскъ, чтобы они сдѣлали распоряженіе объ оказаніи комендантами и наблюдающими за перевозкой чинамъ корпуса, при ихъ служебныхъ проѣздахъ, возможнаго содѣйствія къ удобному и безпрепятственному про-

*) Циркуляръ Главнаго штаба 1886 г. № 511, отдѣлъ А, пунктъ 2.

Digitized by Google

ѣзду, особенно-же къ сохраненію пакетовъ и другихъ предметовъ, имѣющихъ особенную важность.

Вмѣстѣ съ тѣмъ была составлена, подъ предсѣдательствомъ помощника начальника отдѣла по передвиженію войскъ, изъ чиновъ заинтересованныхъ вѣдомствъ, особая коммиссія для выработки, возможно обстоятельной, «Инструкціи», опредѣляющей обязанности, какъ желѣзнодорожныхъ и пароходныхъ администрацій, такъ и чиновъ корпуса, для которыхъ особенно было важно имѣть «Инструкцію», и другихъ курьеровъ, при перевозкѣ упомянутыми лицами внутри имперіи и заграницей бумагъ, посылокъ и денежныхъ суммъ.

Со стороны корпуса въ составъ этой коммиссіи вошли подполковникъ Вильде и поручикъ Родендорфъ.

Въ 1887 году *) завѣдующимъ корпусомъ, за увольненіемъ въ запасъ генералъ-маіора фонъ-Мейера, былъ назначенъ полковникъ фонъ-Виттъ, занимающій эту должность, въ чинѣ генералъ-маіора, и нынѣ.

Происходя изъ дворянъ Петербургской губерніи, новымъ завѣдующимъ корпусомъ военное образованіе было получено въ 1 кадетскомъ корпусѣ и въ Николаевскомъ училищѣ гвардейскихъ юнкеровъ, откуда въ 1863 году былъ выпущенъ корнетомъ лейбъ-гвардіи въ Кирасирскій Его Величества полкъ. Въ 1869 году состоялось назначеніе плацъ-адъютантомъ съ оставленіемъ въ упомянутомъ выше полку. До 1879 года исполнялась упомянутая должность, а затѣмъ съ производствомъ въ полковники, при старшинствѣ съ 1876 года, назначенъ Петербургскимъ плацъ-маіоромъ, при чемъ въ 1884 году состоялось переименованіе въ штабъ-офицера комендантскаго управленія. Какъ уже было упомянуто, въ 1887 году полковникъ фонъ-Виттъ былъ назначенъ завѣдывающимъ корпусомъ съ оставленіемъ; его долговременная служебная дѣятельность по С.-Петербургскому Комендантскому Управленію слѣдующими словами была справедливо оцѣнена

*) Къ разсматриваемому времени капиталы личнаго состава корпуса достигли слѣдующихъ размѣровъ: благотворительный—5,407 р. 95 к., заемный—11,367 р. 16 к. и хозяйственный—3,045 р. 87 к.

Digitized by Google

особымъ приказомъ С.-Петербургскаго Коменданта: «Я не могу не припомнить дѣятельности его на томъ служебномъ поприщѣ, которое онъ нынѣ оставляетъ. Полковникъ фонъ-Виттъ прослужилъ въ С.-Петербургскомъ Комендантскомъ Управленіи около 21-го года, послѣдовательно занимая должности: адъютанта, на которой онъ завѣдывалъ и частью отпускныхъ офицеровъ, и затѣмъ штабъ-офицера управленія.

«Руководимый присущимъ ему служебнымъ тактомъ и обладая знаніемъ службы С.-Петербургскаго Комендантскаго Управленія во всѣхъ проявленіяхъ, онъ снискалъ себѣ признательность начальства; то же горячее сочувствіе, которое проявилось при его проводахъ и которое я не могу не отмѣтить, да послужитъ ему доказательствомъ, что онъ сохранилъ уваженіе и сердечныя отношенія и со стороны своихъ младшихъ сослуживцевъ, и офицеровъ ввѣреннаго мнѣ Управленія.

«Разставаясь съ полковникомъ фонъ-Виттъ, я еще разъ прошу его принять мою сердечную благодарность, какъ отъ бывшаго своего начальника, за службу его во ввѣренномъ мнѣ Управленіи и остаюсь въ убѣжденіи, что, становясь нынѣ самостоятельнымъ начальникомъ, онъ не замедлитъ на новомъ поприщѣ проявить свои служебныя способности и пріобрѣсти ту любовь и уваженіе, которыми провожаютъ его оставляемые нынѣ сослуживцы».

За время нахожденія на нынѣ занимаемой должности были получены, не считая иностранные ордена, слѣдующія награды: въ 1888 г.—орденъ св. Владиміра 3-й ст., въ 1892 г.—чинъ генералъ-маіора и въ 1895 г. — орденъ св. Станислава 1-й степени.

На Императорскомъ поѣздѣ, потерпѣвшемъ крушеніе 17 октября 1888 года у станціи Борки, когда промысломъ Божіимъ чудесно была спасена вся Царственная Семья, находился штабсъ-капитанъ корпуса Брешъ, который былъ убитъ, при упомянутомъ крушеніи, осколками разбитыхъ вагоновъ.

Тѣло его было привезено въ Петербургъ, гдѣ съ подобающими военными почестями и было погребено на Волковскомъ лютеранскомъ кладбищѣ.

Digitized by Google

Затѣмъ, въ изъятіе изъ закона, высочайше повелѣно было внести въ послужной списокъ штабсъ-капитана Бреша случай его смерти, послѣдовавшей во время исполненія имъ служебныхъ обязанностей.

Штабсъ-капитанъ Брешъ, происходя изъ гражданъ г. Пернова, поступилъ въ корпусъ фельдъегеремъ въ 1854 году и въ этомъ званіи пробылъ 15 лѣтъ, при чемъ исполнилъ много командировокъ, связанныхъ съ пребываніемъ на театрахъ военныхъ дѣйствій. Поэтому былъ удостоенъ медалей въ память войны 1853—1856 гг. и покоренія Западнаго Кавказа; полученъ былъ имъ и крестъ за службу на Кавказѣ. Въ періодъ послѣдней Турецкой кампаніи Брешъ, уже въ чинѣ поручика, совершилъ нѣсколько поѣздокъ на Балканскій театръ военныхъ дѣйствій, за что былъ пожалованъ орденомъ св. Станислава 3-й ст. и темно-бронзовою медалью.

Дружныя работы по улучшенію почти всѣхъ отраслей дѣятельности чиновъ корпуса привели къ тому, что начальникомъ главнаго штаба въ 1890 году въ особомъ приказѣ было объявлено *) слѣдующее: «Съ особеннымъ удовольствіемъ усматривая изъ представленнаго мнѣ помощникомъ генералъ-лейтенантомъ Величко отчета, о произведенномъ имъ инспекторскомъ смотрѣ фельдъегерскаго корпуса, что послѣдній, благодаря усердію и заботливости завѣдывающаго имъ и добросовѣстному отношенію къ службѣ гг. офицеровъ и фельдъегерей, находится въ отличномъ состояніи,—считаю долгомъ выразить полковнику фонъ-Виттъ и чинамъ ввѣреннаго ему корпуса мою благодарность».

Заботы завѣдывающаго корпусомъ объ улучшеніи внутренняго быта личнаго состава корпуса, благодаря благосклонному содѣйствію высшихъ начальствующихъ лицъ, въ 1890 году могли выразиться, между прочимъ, устройствомъ офицерскаго собранія. Въ этомъ же году было выработано и «Положеніе» о немъ, при чемъ въ основаніе опредѣлены были тѣ-же

---

*) Отъ 9 августа, за № 12.

Digitized by Google

правила, какія установлены для офицерскихъ собраній строевыхъ частей.

Военный Министръ весьма сочувственно отнесся къ устройству упомянутаго собранія и изволилъ разрѣшить выдать корпусу въ единовременное пособіе 400 руб. на первоначальное обзаведеніе.

Надо замѣтить, что съ изданіемъ въ 1874 году устава о воинской повинности наглядно выяснилось, что многія статьи существовавшаго «Положенія» *) о корпусѣ утратили свое значеніе, а послѣдовавшія затѣмъ измѣненія въ порядкѣ управленія войсками и ихъ довольствія сдѣлали многіе параграфы «Положенія» еще болѣе несоотвѣтствующими вновь установленному военному законодательству.

Конечно, издававшіяся разновременно частныя узаконенія и распоряженія, касавшіяся преимущественно порядка пріема въ корпусъ и размѣровъ содержанія его чиновъ **), не могли привести дѣло къ желаемой точности и ясности, а также не устранили разнаго рода недоразумѣній.

Надо замѣтить, что личный составъ корпуса, какъ уже было указано, въ норму временнаго штата вошелъ еще въ 1885 году, однако, коммиссія, подъ предсѣдательствомъ генералъ-лейтенанта Величко ***), для пересмотра дѣйствующаго положенія и штата корпуса была образована лишь два года спустя.

Сложность работы, а также рѣшеніе второстепенныхъ вопросовъ были причиною того, что лишь къ 1891 году коммиссія выработала проекты новаго «Положенія» и новаго штата. Затѣмъ выработанныя предположенія были сообщены на разсмотрѣніе министерства внутреннихъ дѣлъ, Александровскаго комитета о раненыхъ, государственнаго контроля и министерства финансовъ. Полученныя заключенія были приняты во вниманіе.

Окончательно работы коммиссіи были закончены къ марту

*) Приказъ по воен. вѣд. 1889 г. № 110.

**) Приказы по воен. вѣд. 1875 г. № 191, 1876 г. № 248, 1884 г. № 135, 241 и 244 и высочайшее повелѣніе 21 августа 1881 года, вошедшее въ штатъ корпуса, помѣщенный въ «сводѣ» изданія 1885 г. (на I стран. 17).

***) Дѣлопроизводителемъ состоялъ С. Н. Перетерскій, нынѣ правитель канцеляріи главнаго штаба.

Digitized by Google

1891 года и 21 марта было сдѣлано соотвѣтствующее представленіе въ Военный Совѣтъ съ приложеніемъ къ нему слѣдующихъ проектовъ: 1) «Положенія» о корпусѣ, 2) штата, 3) табели довольствія и 4) особой объяснительной записки.

Существенныя измѣненія въ упомянутыхъ проектахъ противъ дѣйствовавшихъ положеній сводились къ слѣдующему:

1) Согласованы правила о пріемѣ въ корпусъ и прохожденіи въ немъ службы съ уставомъ о воинской повинности, а именно: выяснено, что всѣ вступающіе въ корпусъ обязаны своевременно быть привлекаемы къ вынутію жребія. Вынувшіе жребій, опредѣляющій поступленіе въ дѣйствительную военную службу, отбываютъ ее въ корпусѣ; подлежащіе же зачисленію въ ополченіе остаются въ корпусѣ въ качествѣ охотниковъ.

2) Примѣнены къ чинамъ корпуса правила о запасѣ для возможно лучшаго укомплектованія корпуса при приведеніи его въ усиленный составъ.

3) Завѣдывающему корпусомъ придано болѣе самостоятельности въ управленіи корпусомъ (по удостоенію къ производству, по увольненію въ отпуски, по удостоенію къ командировкамъ, по расходованію кредита и т. п.). Вмѣстѣ съ тѣмъ, конечно, возвысилась и отвѣтственность завѣдывающаго корпусомъ по вопросамъ внутренняго управленія имъ.

4) Приняты были мѣры къ улучшенію личнаго состава чиновъ корпуса: введеніе суда общества офицеровъ *), обязательное требованіе отъ производимыхъ въ офицеры знанія иностранныхъ языковъ, установленіе предѣльныхъ сроковъ службы въ корпусѣ и т. п.

5) Выяснено служебное положеніе фельдъегерей, при чемъ они были раздѣлены на два разряда (старшихъ и младшихъ) и опредѣлено, что старшимъ присваиваются права кандидатовъ на классную должность, а младшимъ—права нестроевыхъ старшаго разряда **).

Вмѣстѣ съ тѣмъ, въ связи съ предъявленіемъ къ чинамъ

*) Впрочемъ, къ нему перешло право комитета, который, какъ уже неоднократно упоминалось, въ дѣйствительности уже давно исполнялъ функціи суда общества офицеровъ.

**) Однако, наружныхъ отличій не было проектировано.

Digitized by Google

корпуса болѣе серьезныхъ требованій относительно ихъ личныхъ качествъ и исполненія служебныхъ обязанностей, къ улучшенію служебной и матеріальной обстановки были выработаны слѣдующія мѣры:

а) Облегчено производство въ чинахъ путемъ новаго распредѣленія штатнаго офицерскаго состава по чинамъ, при чемъ число штабъ-офицеровъ увеличено до трехъ,—примѣнительно къ процентному отношенію между числомъ штабъ и оберъ-офицерскихъ чиновъ въ полкахъ.

б) Увеличено содержаніе, при чемъ завѣдывающему корпусомъ установлены добавочныя, а для штабъ-офицеровъ и капитановъ повышены столовыя.

в) Отпускъ мундирныхъ денегъ установленъ въ 180 руб. (вмѣсто 120 руб.), съ распространеніемъ его и на штабъ-офицеровъ.

Относительно проекта штата можно еще сказать, что онъ уже не заключалъ въ себѣ числовыхъ данныхъ для военнаго времени, такъ какъ въ дѣйствительности почти невозможно, при современныхъ условіяхъ веденія военныхъ дѣйствій, предусмотрѣть, какое именно число чиновъ корпуса можетъ понадобиться при приведеніи его въ усиленный составъ. Поэтому было признано болѣе цѣлесообразнымъ усиленный штатъ опредѣлять каждый разъ особо, при испрошеніи высочайшаго повелѣнія на приведеніе корпуса, такъ сказать, на военное положеніе.

Представленные проекты, по разсмотрѣніи Военнымъ Совѣтомъ, были Высочайше утверждены, 15 ноября 1891 г. *) съ тѣмъ, чтобы новыя «Положенія», штаты и табель были введены въ дѣйствіе съ 1 января 1892 года, и остаются безъ измѣненія до настоящаго времени.

Остается еще сказать, что по новому «Положенію» уже старшій штабъ-офицеръ долженъ быть назначаемъ помощникомъ завѣдывающаго корпусомъ (Положеніе 1867 года допускало «избраніе» по усмотрѣнію завѣдывающаго корпусомъ).

Изъ числа сословій, допускаемыхъ къ поступленію въ кор-

*) Объявлено при приказѣ по воен. вѣд. 1891 г. № 337.

*

Digitized by Google

пусъ, изъ желанія повысить личный составъ, были исключены мѣщане и крестьяне, хотя запрещеніе относительно потомственныхъ дворянъ осталось въ силѣ.

Для поступленія въ корпусъ возрастъ былъ ограниченъ предѣломъ 18—25 годами. Предѣлъ же службы въ корпусѣ былъ ограниченъ для оберъ-офицеровъ 55 годами, а штабъ-офицеровъ—60-ю. Впрочемъ, тѣ изъ чиновъ корпуса, достигшихъ предѣльнаго возраста, которые будутъ признаны вполнѣ способными къ продолженію службы, могутъ быть оставляемы, по представленію начальника главнаго штаба, властью военнаго министра, на срокъ по его усмотрѣнію.

Комитетъ былъ упраздненъ. Засвидѣтельствованіе о способности къ службѣ и о поведеніи кандидата было возложено на одного завѣдывающаго корпусомъ.

Зато новымъ учрежденіемъ явилась особая коммиссія изъ четырехъ офицеровъ корпуса и завѣдывающаго, какъ предсѣдателя. На коммиссію было возложено производство испытаній въ знаніи инструкцій и почтовыхъ постановленій, при чемъ программа испытаній была расширена включеніемъ желѣзнодорожныхъ и телеграфныхъ постановленій.

Безусловно прекращенъ переходъ офицеровъ корпуса въ строй или на административныя должности съ сохраненіемъ чиновъ,—чему прежде, какъ нѣсколько разъ указывалось, были довольно частые примѣры *).

Число кандидатовъ, въ виду довольно рѣдкаго открытія фельдъегерскихъ вакансій, было ограничено двумя.

Денежные отпуски, при командировкахъ, также были пересмотрѣны, при чемъ прогоны были установлены на три лошади, но при поѣздкахъ въ загородныя мѣста пребыванія Высочайшихъ Особъ прогоны замѣняются предѣльными билетами. Кормовыя деньги для частей Азіатской Россіи были установлены по 3 коп. на версту, въ прочихъ же мѣстностяхъ Имперіи—по 2 коп. Порціонныя деньги могутъ выдаваться только

*) Прапорщикъ Сырцовъ былъ послѣдній офицеръ, перешедшій въ строй съ сохраненіемъ офицерскаго званія: въ 1881 году онъ былъ зачисленъ въ С.-Петербургскій жандармскій дивизіонъ.

Digitized by Google

въ тѣхъ случаяхъ, если чины корпуса, находясь въ командировкѣ, будутъ останавливаться и проживать на мѣстахъ. Размѣры ихъ въ 2 р. 50 коп. для Азіатской Россіи и 1 р. 50 к. въ сутки—для прочихъ мѣстностей Имперіи.

Введеніе въ дѣйствіе новаго «Положенія» дало возможность составить особую «Инструкцію» для чиновъ корпуса. Она довольно обширна, заключаетъ въ себѣ до 140 параграфовъ и охватываетъ всѣ отрасли служебной дѣятельности чиновъ корпуса.

Въ томъ же году были объявлены новыя «Правила» препровожденія бумагъ чрезвычайной важности» *), заключающія въ себѣ 55 параграфовъ и 3 приложенія.

Изъ параграфовъ можно указать: § 2—о содѣйствіи чинамъ корпуса къ успѣшному исполненію возложенныхъ на нихъ порученій; § 5—дѣленіе корреспонденціи, по степени важности, на разряды (всѣхъ разрядовъ пять); § 8—запрещеніе брать частныя письма и посылки, и §§ 16 и 17—о предоставленіи особыхъ отдѣленій въ случаѣ къ тому необходимости.

Время заграничнаго путешествія Государя Наслѣдника Цесаревича, нынѣ благополучно царствующаго Государя Императора, вызвало большое количество отправленій чиновъ корпуса, а именно: 14 человѣкъ было командировано въ пункты заграничнаго пребыванія Его Высочества и 11 человѣкъ къ Государю Наслѣднику Цесаревичу при нахожденіи Его Высочества въ предѣлахъ Азіатской Россіи.

Первоначально назначенные пункты, конечно, не всегда совпадали съ дѣйствительными. Штабсъ-капитану Фрауэнштейну, напримѣръ, была назначена, по данному ему маршруту, Батавія, а въ дѣйствительности онъ долженъ былъ, по прибытіи въ упомянутый городъ, продолжать затѣмъ путь въ Сингапуръ.

Съ донесеніемъ о пораненіи Его Императорскаго Высочества въ Отсу былъ изъ Японіи, черезъ Санъ-Франциско и Нью-Іоркъ, отправленъ въ Петербургъ штабсъ-капитанъ Ро-

*) Приказъ по воен. вѣд. 1892 г. № 216.

Digitized by Google

дендорфъ, который удостоился чести лично докладывать Его Императорскому Величеству всѣ обстоятельства дѣла. При упомянутой поѣздкѣ, въ Америкѣ, близъ Денвера, Родендорфъ испыталъ крушеніе поѣзда, при чемъ 11 человѣкъ было убито и 11 ранено, въ томъ числѣ и Родендорфъ, хотя и безъ серьезныхъ послѣдствій.

Вообще, возвратившіеся въ Петербургъ чины корпуса съ письмами и посылками отъ Государя Наслѣдника Цесаревича удостоивались личнаго доклада Ихъ Величествамъ, которые, напримѣръ, удостоили почти получасовымъ разговоромъ капитана Эрасмуса, бывшаго въ Банкокѣ, разспрашивая о дорожныхъ впечатлѣніяхъ и жизни на океанскихъ пароходахъ.

Въ большинствѣ случаевъ Государь Императоръ лично изволилъ отдавать фельдъегерямъ письма, предназначенныя къ Наслѣднику Цесаревичу. Штабсъ-капитанъ Волковъ, получилъ такое письмо; вмѣстѣ съ тѣмъ Его Величество ему указалъ, что онъ встрѣтитъ Наслѣдника Цесаревича въ Иркутскѣ.

Капитанъ Диковскій, отправляясь на ст. Графскую къ Его Высочеству, также получилъ отъ Государя Императора письмо, при чемъ Его Величество удостоилъ Диковскаго слѣдующимъ разговоромъ:

— Вѣдь ѣдете черезъ Нижній-Новгородъ на пароходѣ; гдѣ же садитесь на лошадей?

— До Перми, Ваше Величество, на пароходѣ, затѣмъ по желѣзной дорогѣ до Тюмени, а оттуда на лошадяхъ.

— А потомъ опять на пароходѣ?

— Такъ точно, отъ Срѣтенска.

— Это сколько же верстъ вамъ ѣхать на лошадяхъ?

— 4,500 верстъ, Ваше Величество.

— А у васъ есть по маршруту дни роздыха?

— Маршрутъ составленъ съ разсчетомъ по 300 верстъ въ сутки. Между тѣмъ, по сибирскому тракту лошади такъ хороши, что везутъ свободно по 350 верстъ въ сутки. Вотъ эта разница и даетъ возможность имѣть остановки.

— Это хорошо, иначе вѣдь не хватитъ силъ ѣхать безостановочно.

Digitized by Google

Штабсъ-капитанъ Самохваловъ, возвратившись съ Амура, также удостоился докладывать Ихъ Императорскимъ Величествамъ о здоровьѣ Наслѣдника Цесаревича и о народныхъ встрѣчахъ, устраиваемыхъ по Сибири Его Высочеству.

Подарки, полученные Наслѣдникомъ Цесаревичемъ на Востокѣ, были привезены морскимъ путемъ, изъ Владивостока въ Петербургъ, штабсъ-капитаномъ Косаревымъ.

Во Владивостокъ былъ отправленъ еще капитанъ Зенковъ, но послѣдній тамъ получилъ приказаніе слѣдовать до ст. Камень-Рыболова по почтовому тракту, а далѣе пароходомъ по озеру Ханка. Но за неприбытіемъ парохода долженъ былъ свернуть опять на почтовый трактъ, по которому уже нѣсколькими днями ранѣе изволилъ проѣхать Наслѣдникъ Цесаревичъ въ сопровожденіи Приамурскаго генералъ-губернатора ген.-ад. барона Корфа. Послѣ большихъ трудностей Зенковъ достигъ станціи Венюкова, мѣстопребыванія Его Высочества.

Вернувшись въ Петербургъ, капитанъ Зенковъ былъ принятъ Ихъ Величествами, разспрашивавшими о состояніи здоровья Наслѣдника Цесаревича и о подробностяхъ сдѣланнаго имъ пути. Государь Императоръ тутъ же прочелъ привезенное имъ письмо, а затѣмъ изволилъ обратиться къ Зенкову со слѣдующей фразой.

— Я только что прочелъ письмо. Вы разсказали мнѣ путь. Вы были въ дебряхъ Сибири, не забывайте. Сердечно благодарю васъ.

Въ 1893 году была объявлена новая табель проѣздныхъ денегъ при заграничныхъ ихъ поѣздкахъ *). Въ эту табель вошло прежнее правило, что фельдъегеря, командируемые за границу съ тяжестями, превышающими вѣсъ, установленный по почтовому положенію для отправленія на одной курьерской тройкѣ (но не свыше 18 пуд.), получаютъ полуторную курьерскую дачу.

Кромѣ проѣздныхъ денегъ чинамъ корпуса, отправляемымъ

*) Приказъ по воен. вѣд. 1893 г. № 33.

Digitized by Google

за границу, стало выдаваться, что сохранено и по нынѣ: а) по 125 руб. на пріобрѣтеніе партикулярной одежды и б) порціонныя деньги за время остановокъ по 4 р. 50 к. *).

Въ 1894 году исполнилось 50-лѣтіе службы въ составѣ корпуса помощника завѣдывающаго корпусомъ подполковника Вильде, нынѣ полковника, продолжающаго еще нести обязанности по упомянутой выше должности, являясь нынѣ, такимъ образомъ, живымъ свидѣтелемъ болѣе чѣмъ полувѣковаго періода существованія корпуса.

Происходя изъ уроженцевъ Остзейскаго края, Вильде въ 1844 году 14 ноября былъ зачисленъ фельдъегеремъ въ корпусъ, получивъ первоначальное образованіе въ 3-ей С.-Петербургской гимназіи.

Еще состоя въ званіи фельдъегеря, Вильде въ 1850 году удостоился получить отъ герцога Саксена-Альтенбургскаго серебряный крестъ ордена Саксенъ-Эрнестинскаго дома за сопровожденіе наслѣднаго принца Эрнеста и принцессы Терезы изъ Варшавы до Петербурга и обратно; въ слѣдующемъ году упомянутый серебряный крестъ былъ замѣненъ эмалевымъ.

За отличіе по службѣ чинъ прапорщика былъ полученъ въ 1852 году, при чемъ уже въ 1855 году за нахожденіе при эрцъ-герцогѣ Австрійскомъ Вильгельмѣ былъ полученъ орденъ Франца Іосифа 3-й степени и бриллiантовый перстень; такой-же перстень былъ полученъ отъ короля Прусскаго въ слѣдующемъ году за сопровожденіе за границу Императрицы Александры Ѳеодоровны.

Чинъ подпоручика также былъ полученъ за отличіе по службѣ въ 1856 году, а въ слѣдующемъ году за нахожденіе въ Туринѣ при Государынѣ Императрицѣ королемъ Сардинскимъ былъ пожалованъ орденомъ Маврикія и Лазаря 3-й степени.

Въ 1857 году состоялось назначеніе адъютантомъ корпуса,

---

*) Лишь съ 1893 г. Варшава, относительно порціонныхъ денегъ, перестала причисляться къ иностраннымъ столицамъ. Было еще установлено денежнымъ довольствіемъ удовлетворять фельдъегерей, отправляемыхъ за границу въ нѣсколько пунктовъ, по дѣйствительно исполненному ими маршруту слѣдованія, а не по табели до мѣста ихъ послѣдняго назначенія, какъ это дѣлалось прежде.

Digitized by Google

при чемъ должность эту исполнялъ въ теченіе 22 лѣтъ, неся въ то-же время съ 1861 года обязанности казначея. Въ 1863 г. былъ произведенъ, опять за отличіе, въ поручики.

Однако несеніе обязанностей по канцеляріи корпуса не отвлекало поручика Вильде и отъ исполненія разнаго рода командировокъ. Каждая изъ нихъ иеполнялась съ такимъ усердіемъ и отличнымъ знаніемъ дѣла, что онъ всегда былъ чѣмъ-либо награждаемъ. Пропуская многочисленныя денежныя выдачи и драгоцѣнные подарки, можно, какъ доказательство вышеизложеннаго, привести слѣдующій перечень: въ 1860 г. за нахожденіе при принцѣ-регентѣ Прусскомъ—орденъ Краснаго Орла 4-й степени; въ 1864 г. за сопровожденіе короля Прусскаго—орденъ Короны 4-й степени; въ томъ же году за нахожденіе при Государынѣ Императрицѣ въ Киссингенѣ—баварскій кавалерскій крестъ 2-й степени ордена св. Михаила; въ 1881 г.—отъ короля Эллиновъ командорскій крестъ ордена Спасителя; въ 1891 г.—отъ Датскаго короля кавалерскій крестъ ордена Даннеброга 3-й степени; въ 1896 г. — орденъ Бухарской Звѣзды 2-й степени.

Изъ русскихъ знаковъ отличія имѣются всѣ ордена до ордена св. Владиміра 4-й степени съ бантомъ включительно. Надо замѣтить, что на вакансію были получены лишь чины штабсъ-капитана и капитана; всѣ остальные - за отличіе: въ 1872 г.—маіора сверхъ штата, въ 1882 г.—подполковника и въ 1894 году—полковника, какъ награда за полвѣковую, отлично-усердную, службу въ корпусѣ. Можно еще сказать, что полковникъ Вильде имѣетъ еще пряжку за выслугу 40 лѣтъ въ офицерскихъ чинахъ, знакъ краснаго креста и шесть медалей.

Въ нынѣ занимаемой должности полковникъ Вильде утвержденъ въ 1882 году, хотя обязанности по должности помощника завѣдывающаго корпусомъ, сверхъ остальныхъ своихъ прямыхъ обязанностей, имъ были исполняемы уже съ 1878 года; приходилось нѣсколько разъ нести обязанности и завѣдывающаго корпусомъ

Одно уже все выше приведенное наглядно показываетъ насколько полковникъ Вильде былъ исполнителенъ и ревно-

Digitized by Google

стенъ въ своей служебной дѣятельности. Послѣднее будетъ еще тѣмъ рельефнѣе, если упомянуть, что за 52 года своей службы полковникъ Вильде ни разу не бралъ временныхъ отпусковъ

Кромѣ дѣятельности при мирной обстановкѣ, полковникъ Вильде принималъ участіе и въ военныхъ дѣйствіяхъ; въ 1854 г., состоя при главнокомандующемъ арміей генералъ-адъютантѣ князѣ Горчаковѣ, былъ въ сраженіи во время перехода нашихъ войскъ у Браилова черезъ Дунай, а также находился въ передовомъ отрядѣ при взятіи Мачина; въ 1877—78 гг., находясь при Императорской главной квартирѣ, пребывавшей въ Плоэшти, Парадинѣ и, наконецъ, откомандированный къ Его Императорскому Высочеству, главнокомандующему дѣйствующей арміей, находился въ Санъ-Стефано.

Полковникъ Вильде, служа при четвертомъ царствованіи, вмѣстѣ съ тѣмъ является хранителемъ традицій корпуса, а для молодыхъ чиновъ его примѣромъ точной исполнительности и исправной преданности долгу службы.

Изъ многочисленныхъ, исполненныхъ полковникомъ Вильде, порученій можно указать на ниже приводимое, разсказанное имъ лично.

«Въ 1849 году былъ я отправленъ съ письмомъ Государыни Императрицы Александры Ѳеодоровны къ Государю Императору, бывшему тогда въ Варшавѣ; разстояніе въ 1074 версты на почтовой тройкѣ было сдѣлано въ 2 сутокъ и 6 часовъ.

Государь, взявъ письмо Ея Величества, спросилъ: Сколько сутокъ ты ѣхалъ?

— 2 сутокъ 6 часовъ, Ваше Императорское Величество.

— Хорошо, спасибо, ступай отдыхать.

На другой день отъ генералъ-адъютанта графа Орлова получилъ приказаніе быть у него въ 12 час. дня, при чемъ графъ мнѣ объявилъ: по Высочайшему повелѣнію ты назначенъ сопровождать Великую Княгиню Ольгу Николаевну, супругу Наслѣднаго Кронъ-Принца Виртембергскаго Карла, отъ Варшавы до Штутгарта; нужно совершенно секретно проѣхать, поэтому ты

Digitized by Google

долженъ быть весьма остороженъ, чтобы въ пути никто не зналъ, кого ты сопровождаешь. Маршрутъ назначенъ по желѣзнымъ дорогамъ отъ Варшавы чрезъ Мисловицы, Герлитцъ въ Нюрнбергъ. Изъ Нюрнберга на почтовыхъ лошадяхъ до Штутгарта, куда пріѣздъ долженъ быть вечеромъ.

При отъѣздѣ Ея Высочества, въ пути и за границей ты долженъ быть въ партикулярной одеждѣ. Пойди въ канцелярію, тамъ получишь все потребное для вояжа Ея Высочества; а тебѣ приказываю объ отъѣздѣ Великой Княгини никому ни слова.

— Когда прикажете мнѣ представляться Великой Княгинѣ и когда назначенъ отъѣздъ?

— Государь самъ прикажетъ, - сказалъ графъ Орловъ.— Прощай.

Прошло три дня, на четвертый, ночью въ 2 часа, дежурный офицеръ у Государя Императора прибѣжалъ изъ Лазенковскаго дворца къ старшему офицеру и объявилъ, что Государь требуетъ фельдъегеря Вильде немедленно въ партикулярной одеждѣ.

Прибылъ чрезъ 6 минутъ въ комнату Его Величества, и камердинеръ сказалъ: «Государь васъ требовалъ» и открылъ дверь въ кабинетъ Его Величества. Государь милостиво посмотрѣлъ на меня съ головы до ногъ и спросилъ: «ты отъ графа Орлова приказанія получилъ?»

— Получилъ, Ваше Императорское Величество.

— Ты будешь сопровождать Великую Княгиню Ольгу Николаевну до Штутгарта. Приказанія исполняй усердно и строго. Сегодня въ 9 часовъ утра пойди къ Великой Княгинѣ, въ 10 часовъ отъѣздъ. Дай Богъ счастливаго пути!

Сдѣлавъ предварительныя на вокзалѣ распоряженія, въ 9 часовъ представлялся Великой Княгинѣ Ольгѣ Николаевнѣ. Ея Высочество изъявила только желаніе въ Мисловицы и Нюрнбергѣ имѣть ночлегъ.

Въ 9 часовъ 55 минутъ изволили на вокзалъ прибыть Государь Императоръ съ Великой Княгиней, и вошли въ вагонъ. Пробило 10 часовъ. Его Величество вышелъ изъ вагона

Digitized by Google

и поѣздъ сталъ двигаться, при чемъ Государь нѣсколько шаговъ сдѣлалъ рядомъ съ вагономъ.

До Нюрнберга, куда прибыли на четвертый день вечеромъ, все было благополучно, и никто не зналъ, что въ поѣздахъ находилась дочь Царя Московскаго.

Ея Высочество назначила отбытіе на другой день въ 10 ч. утра. Я пошелъ на почту просить прислать въ гостиницу лошадей. Возвратившись въ гостиницу, я услышалъ отъ ея хозяина слѣдующее: «у моей гостиницы изъ кареты вышли двѣ дамы. Одну я узналъ, это Виртембергская Кронъ-Принцесса Ольга! Вы вѣрно русскій офицеръ. Не могу отъ радости говорить. Въ Штутгартѣ же какой будетъ восторгъ, принцесса очень добра. Народъ любитъ принцессу!»

Любезный хозяинъ, успокойтесь, мнѣ жаль разрушать вашу радость, но эта дама не Кронъ-Принцесса, теперь часъ ночи, вамъ и мнѣ пора на покой. Въ 10 часовъ утра уѣзжаемъ.

Хозяинъ, видимо не довѣряя моимъ словамъ, ушелъ. Приведенный разговоръ меня все-таки обезпокоилъ. Сѣлъ у окна. Черезъ нѣсколько минутъ вижу, что хозяинъ вышелъ по направленію къ почтѣ. Спустя полчаса проѣхалъ верхомъ почтальонъ. Хозяинъ пришелъ назадъ. Мнѣ тогда стало все яснымъ. Онъ желалъ быть первымъ, пославшимъ съ эстафетою радостное извѣстіе о предстоящемъ прибытіи Великой Княгини Ольги Николаевны въ Штутгартъ.

Я рѣшился разбудить камеръ-фрау Ея Высочества, разсказалъ о случившемся и просилъ о семъ немедленно доложить Ея Высочеству и спросить, не благоугодно ли будетъ Великой Княгинѣ назначить отъѣздъ въ 7 часовъ 30 минутъ утра. Тогда пріѣздъ въ Штутгартъ послѣдуетъ только двумя или тремя часами позже эстафеты.

Отъ камеръ-фрау получилъ отвѣтъ: Ея Высочество благодаритъ васъ, желаетъ отъѣздъ въ 7 часовъ 30 минутъ утра. Я пошелъ на почту и перемѣнилъ время для подачи экипажа.

Дѣйствительно, въ 7 часовъ 30 минутъ выѣхали. Ѣхали быстро и съ каждой станціей все болѣе и болѣе уменьшалось

Digitized by Google

время, раздѣляющее отъ эстафеты, и на послѣдней станціи отъ Штутгарта оно уменьшилось до 2 часовъ 13 минутъ. Когда я это доложилъ Великой Княгинѣ, Ея Высочество сказала: «это хорошо».

Не доѣзжая около четырехъ верстъ до Штутгарта, въ 9 часовъ вечера я замѣтилъ вдали на шоссе облако пыли; скоро стало ясно, что это скачетъ кавалерійскій отрядъ. Я закричалъ почталіонамъ остановиться и побѣжалъ къ дормезу доложить Великой Княгинѣ о замѣченномъ отрядѣ. Послѣдній скоро приблизился. Меня командиръ, драгунскій полковникъ, спросилъ «кто вы?»

— Русскій фельдъегерь.

— А въ приближающемся экипажѣ кто?

— Ея Высочество сугруга Кронъ-Принца Виртембергскаго.

Онъ подъѣхалъ къ экипажу, отдалъ честь Ея Высочеству, которая милостиво съ нимъ стала говорить. Я стоялъ у экипажа; Великая Княгиня приказала мнѣ ѣхать въ Штутгартъ прямо во дворецъ, а затѣмъ двинулся и дормезъ, конвоируемый Виртембергскими драгунами.

Въ Штутгартѣ народъ весьма восторженно встрѣтилъ Ея Высочество. Я же былъ счастливъ, что вояжъ окончился благополучно. Но не успѣлъ я расположиться въ отведенной мнѣ комнатѣ, какъ камердинеръ Ея Высочества мнѣ объявилъ, что Великая Княгиня изволила приказать быть готовымъ къ отъѣзду завтра въ 12 часовъ дня.

На другой день утромъ явился къ Ея Высочеству. Великая Княгиня милостиво меня благодарила за усердіе, отдала мнѣ письмо къ Государю Императору и сказала. «Скажите Государю, что я устала, здорова и счастлива. Со слѣдующимъ фельдъегеремъ больше напишу *)».

На обратномъ пути въ Мисловицы узнаю, къ прискорбію моему, о кончинѣ въ Варшавѣ Великаго Князя Михаила Павловича, и что Государь Императоръ уѣхалъ въ Петербургъ.

---

*) По Высочайшему повелѣнію каждый мѣсяцъ было отправленіе фельдъегеря въ Штутгартъ.

Digitized by Google

По прибытіи въ Петербургъ прямо отъ заставы былъ отправленъ въ Зимній дворецъ къ Государю Императору. Былъ принятъ въ кабинетѣ Его Величества, спросилъ: «все благополучно?»

—Благополучно, Ваше Императорское Величество.—Затѣмъ, отдавая письмо, прибавилъ:—Ея Высочество приказала донести Вашему Величеству, что она устала, здорова, счастлива, и съ первымъ фельдъегеремъ напишетъ больше.

Прочитавъ письмо, Государь проговорилъ: «Спасибо, пойди къ Наслѣднику и разскажи Ему путешествіе Ольги Николаевны».

Что мною немедленно и было, конечно, исполнено».

Чины корпуса въ разсматриваемое время довольно часто отправлялись къ Великому Князю, а нынѣ Наслѣднику Цесаревичу, въ мѣстопребываніе Его Императорскаго Высочества. Сопровождалъ Его Высочество по Средиземному морю и въ Алжирѣ, а затѣмъ состоялъ въ Абасъ-Туманѣ штабсъ-капитанъ Ручкинъ, который отъ Его Высочества былъ удостоенъ разновременно слѣдующими пожалованіями: фотографическаго портрета съ подписью, брилліантовой булавки и портсигара съ вензелемъ. Булавку съ сапфирами и брилліантами получилъ еще штабсъ-капитанъ Самохваловъ отъ Наслѣдника Цесаревича по случаю командированія къ Его Высочеству въ Ниццу.

Въ Алжиръ былъ командированъ еще поручикъ Орловъ, съ которымъ одновременно выѣхалъ и докторъ Ранбахъ. При возвращеніи поручика Орлова Его Императорское Величество изволилъ подробно, въ продолженіе получаса, разспрашивать о поѣздкѣ. По личному приказанію Государя Императора поручикъ Орловъ отправлялся и въ Абасъ-Туманъ, при чемъ во вторую поѣздку Его Величество изволилъ показать посылаемую съ нимъ картину и указать, какъ слѣдуетъ ее задѣлать.

Получить личное отъ Государя Императора приказаніе былъ еще удостоенъ поручикъ Колла при отправленіи его въ Ростовъ на Дону для встрѣчи Государыни Императрицы, возвращавшейся съ Кавказа. Его Величество вручилъ ему письмо

Digitized by Google

и спросилъ, гдѣ и когда онъ встрѣтитъ Государыню, а затѣмъ милостиво пожелалъ Колла счастливаго пути.

Кончина Государя Императора Александра III, царствованіе котораго для корпуса было ознаменовано многими мѣрами улучшенія матеріальнаго и нравственнаго положенія, для чиновъ корпуса, какъ и для всѣхъ сыновъ Имперіи, было тяжелымъ горемъ. Поэтому участвовать въ печальныхъ событіяхъ, связанныхъ съ погребеніемъ въ Бозѣ почившаго Императора, было всеобщимъ желаніемъ чиновъ корпуса.

Со вступленіемъ же на престолъ нынѣ благополучно царствующаго Государя Императора чины корпуса, какъ и прежде, исполненіемъ служебнаго долга и оправданіемъ довѣрія, которое при многихъ командировкахъ высказывается Его Императорскимъ Величествомъ, безусловно стараются быть на высотѣ своего назначенія.

Число командировокъ увеличилось, при чемъ почти при каждой заграничной командировкѣ чины корпуса отвозятъ многочисленные письма, пакеты и посылки. Это станетъ понятнымъ, если указать, что передъ каждымъ упомянутымъ отправленіемъ списокъ лицъ и учрежденій, которыя объ этомъ увѣдомляются, колеблется, по числу, между 35 и 45.

Съ 15 декабря 1894 года на дежурства къ Государю Императору въ загородныя мѣстопребыванія установленъ нарядъ вмѣсто одного двухъ фельдъегерей.

При корпусѣ стала возникать новая библіотека—церковная, на первоначальное заведеніе которой было отпущено 95 руб.

Общая же библіотека чиновъ корпуса была приведена къ разсматриваемому времени въ должный порядокъ благодаря стараніямъ, нынѣ находящагося въ отставкѣ, подполковника Каменскаго, который, будучи библіотекаремъ 6 лѣтъ, составилъ систематическую опись всѣмъ книгамъ, издалъ каталогъ, выработалъ правила пользованія книгами, переплелъ книги и увеличилъ количество ихъ.

Въ 1895 году корпусъ отказался отъ празднованія своего праздника, а собранныя для этой цѣли деньги были переданы въ комитетъ, завѣдывающій сборомъ пожертвованій на соору-

Digitized by Google

женіе въ Москвѣ памятника въ Бозѣ почившему Императору Александру III, Великому Миротворцу.

Въ упомянутомъ году фельдъегеръ Кассель удостоился отвезти въ Симферополь для обновляемой тамъ церкви Литовскаго пѣхотнаго полка царскій подарокъ—собственноручно вышитые Государыней Императрицей воздухи для упомянутой церкви въ память того, что Литовскій полкъ первый, изъ всей милліонной нашей арміи, встрѣтилъ Ея Императорское Величество, впервые вступившую на русскую почву 10 октября 1895 года, какъ Высоконареченная царская невѣста. Отъ фельдъегеря Касселя воздухи были приняты полкомъ съ большимъ торжествомъ.

Конечно, по прежнимъ примѣрамъ, чины въ значительномъ числѣ были командированы въ Москву на время Священнаго Коронованія Ихъ Императорскихъ Величествъ.

Въ Москву, кромѣ завѣдывающаго корпусомъ, его помощника и офицера, исполнявшаго обязанности адъютанта, было командировано: на дежурства—13 офицеровъ и 9 фельдъегерей, состоять при гофмаршальской части—2 офицера, при командующемъ Императорскою главною квартирою и 1 офицеръ, для состоянія при иностранныхъ представительствахъ—14 офицеровъ и въ распоряженіе гофмаршала—3 фельдъегеря.

Происходили, конечно, случаи отдѣльныхъ командировокъ *) Такъ, въ Москву ордена были привезены подпоручикомъ корпуса Пѣтуховымъ, съ Высочайшими приказами ко дню коронаціи былъ также командированъ особый офицеръ корпуса. Установлены были срочныя отправленія изъ Петербурга, гдѣ оставшимися чинами завѣдывалъ капитанъ Лоренцъ.

Многіе чины корпуса, за время коронаціи, получили также иностранные ордена и отъ высочайшихъ особъ подарки: капитанъ Диковскій получилъ орденъ Льва и Солнца 3-й ст., капитанъ Зенковъ—отъ Ея Величества Королевы Эллиновъ золотыя запонки, украшенныя брилліантами, штабсъ-капи-

---

*) Коронаціонныя медали для ношенія на груди получили въ корпусѣ—47 человѣкъ, коронаціонные же жетоны—34 человѣка.

Digitized by Google

танъ Волковъ—отъ герцога Коннаутскаго орденъ Викторіи 5-й степени, штабсъ-капитанъ Орловъ I—отъ Болгарскаго князя Фердинанда орденъ св. Александра 3-й ст., подпоручикъ Теплоуховъ—отъ принца Неаполитанскаго золотые часы съ цѣпочкою.

Особые курьерскіе поѣзда, отходившіе въ періодъ коронаціонныхъ торжествъ ежедневно изъ Варшавы съ иностранными высочайшими особами и депутаціями сопровождались, по очереди, фельдъегерями Андрезеномъ, Дормидонтовымъ и Рейзенеромъ, которые были удостоены: Андрезенъ—почетнаго креста Ольденбургскаго ордена Петра Фридриха и болгарскаго серебрянаго креста, Бельгійской золотой медали I класса; Дормидонтовъ — Шведскаго ордена «Ваза», Насаускаго ордена Адольфа 4-го класса; Рейзенеръ—того же ордена и корейскаго серебрянаго знака «за заслуги».

Остается сказать, что при послѣднемъ путешествіи Ихъ Императорскихъ Величествъ за границу въ Вѣну, Бреславль, Киль, Парижъ и Дармштадтъ при гофмаршалѣ графѣ Бенкендорфѣ состоялъ капитанъ корпуса Родендорфъ и штабсъ-капитанъ Ручкинъ, награжденный, за время этого состоянія, многими иностранными орденами.

Касаясь же внутренней жизни корпуса, остается сказать, что былъ подвергнутъ полной реорганизаціи офицерскій заемный капиталъ, существовавшій до текущаго года на основаніи правилъ, утвержденныхъ военнымъ министромъ въ 1862 году. Къ этому побудило какъ изданіе новаго «Положенія» *), такъ и накопленіе значительныхъ личныхъ взносовъ. Нынѣ операціи заемнаго капитала офицеровъ корпуса ведутся на основаніи правилъ упомянутаго «Положенія».

Такимъ образомъ минувшее столѣтіе существованія корпуса наглядно показываетъ, какъ постепенно организація корпуса и служба чиновъ его видоизмѣнялись для того, чтобы, наконецъ, достичь того устроенія, которое дано корпусу въ настоящее время. Однако и «прошедшее» имѣетъ для корпуса одну

*) Приказы по воен. вѣд. 1890 г. № и 1895 г. № 239.

Digitized by Google

свѣтлую исторію. Чины его всегда, на полѣ брани и въ курьерской тройкѣ, были на высотѣ исполненія своего служебнаго долга, высокаго званія офицера и слугъ Престола и Отечества. Нося долгое время почетное званіе корпуса «**Его Императорскаго Величества**» *), чины его пользовались довѣріемъ и милостями Высочайшихъ Особъ,—что и заставляло ихъ, всегда и всюду, быть вполнѣ достойными присвоеннаго имъ званія.

Прошедшее живетъ въ настоящемъ, а поэтому и современный составъ корпуса, на рубежѣ второго столѣтія, воодушевленъ всѣмъ тѣмъ же, чѣмъ отличались и прежніе чины его.

*) Послѣднія бумаги съ этимъ званіемъ относятся къ 1869 году (путевыя свидѣтельства); а въ 1867 году съ этимъ званіемъ были и бланки корпуса. Упоминается оно еще ниже и въ высочайшемъ приказѣ отъ 12 апрѣля 1858 года и въ приказѣ военнаго министерства отъ 2 марта 1862 г. № 45.

Digitized by Google

ПРИЛОЖЕНІЯ.

Digitized by Google

Digitized by Google

Церковь Срѣтенія Господня при фельдъегерскомъ корпусѣ.

Историческій очеркъ.

Составилъ священникъ сей церкви Григорій Вышеславцевъ.

I.

Основаніе церкви.

ЕРВОНАЧАЛЬНАЯ исторія церкви фельдъегерскаго корпуса связана съ исторіею церкви л.-гв. Московскаго полка.

Въ 1811 году, 8-го ноября, былъ сформированъ л.-гв. Литовскій полкъ, переименованный въ 1817 г. въ л.-гв. Московскій. Упомянутый полкъ былъ расположенъ въ С.-Петербургѣ по Фонтанкѣ у Семеновскаго моста, въ домѣ Глѣбова, получившемъ въ 1825 г. названіе казармъ л.-гв. Московскаго полка [1]). Въ томъ самомъ помѣщеніи, гдѣ теперь находится церковь фельдъегерскаго корпуса, и была устроена въ 1815 году церковь л.-гв. Литовскаго полка, освященная во имя Св. Благовѣрнаго Великаго Князя Александра Невскаго [2]).

Означенная церковь находилась здѣсь до 1862 г., а въ этомъ году иконостасъ, церковная утварь и всѣ священные предметы ея были перенесены во вновь устроенную церковь л.-гв. Московскаго полка, расположеннаго на Выборгской сторонѣ [3]).

---

[1]) См. «Исторію л.-гв. Литовскаго полка» (1811—1879 гг.), стр. 1—5, 57, 75.

[2]) Ibid., стр. 47.

[3]) Ibid., стр. 253—4.

Digitized by Google

Въ свободномъ помѣщеніи сначала была устроена временная церковь л.-гв. Стрѣлковаго Его Величества баталіона, занявшаго бывшія казармы Московскаго полка, а затѣмъ — временная церковь Астраханскаго гренадерскаго полка. Въ 1863 году въ зданіи бывшихъ казармъ л.-гв. Стрѣлковаго Его Величества баталіона былъ помѣщенъ фельдъегерскій корпусъ; и гвардейскій штабъ указалъ, что помѣщеніе временной церкви Астраханскаго полка можетъ быть употреблено для квартиръ чиновъ фельдъегерскаго корпуса [1]). Чины же корпуса 17-го декабря 1863 года обратились къ дежурному генералу главнаго штаба, генералъ-адъютанту, графу Гейдену съ просьбою объ исходатайствованіи разрѣшенія объ отводѣ указаннаго выше помѣщенія подъ церковь фельдъегерскаго корпуса,—утвержденія ея «на правахъ приходской, такъ какъ таковыхъ въ окружности не имѣется». Вмѣстѣ съ тѣмъ указывалось, что будетъ найденъ благотворитель, готовый сооружить ее своими средствами «безъ всякаго со стороны Корпуса возмездія». Ходатайство графа Гейдена о возобновленіи церкви, на предложенныхъ чинами корпуса условіяхъ, оберъ-прокуроръ Святѣйшаго Сѵнода «повергалъ на всемилостивѣйшее благоусмотрѣніе Государя Императора, по коему въ 28 день марта 1864 года и послѣдовало Высочайшее соизволеніе» [2]).

Въ 1864 году было приступлено къ устройству церкви средствами благотворителей, при этомъ большое содѣйствіе оказало главное инженерное управленіе. По его представленію, Военный Совѣтъ, журналомъ 20 мая 1864 года, положилъ: «по неимѣнію надобности въ 17 образахъ, 4 надписяхъ и иконостасѣ, изготовленныхъ для предполагавшейся къ устройству церкви для бывшаго Смоленскаго баталіона военныхъ кантонистовъ, означенные образа, надписи и иконостасъ передать фельдъегерскому корпусу для устройства церкви въ бывшихъ Московскихъ казармахъ съ тѣмъ, чтобы означенные предметы принадлежали этой церкви, пока она будетъ существовать, но считались собственностію инженернаго вѣдомства и въ случаѣ упраздненія церкви—были возвращены сему вѣдомству» [3]). Всѣ эти предметы и были приняты изъ главнаго инженернаго управленія по подробной описи [4]).

На дальнѣйшія работы возобновляемой церкви и пріобрѣтеніе другихъ необходимыхъ церковныхъ предметовъ представлена была смѣта охтенскаго ремесленника позолотныхъ, рѣзныхъ и столярныхъ дѣлъ мастера К. С. Куликова, и по ней заказаны были работы. По заключенному условію, ремесленнику Куликову за постановку иконостаса, его позолоту, рѣзьбу и

---

[1]) См. дѣло канц. фельдъег. корпуса за 1863—1864 г., № 44, листъ 1-й.
[2]) Ibid., листъ 2-й.
[3]) Ibid., листъ 4-й.
[4]) Ibid., листы: 5, 6, 7, 8 и 12.

Digitized by Google

окраску, устройство дубоваго престола и жертвенника, окраску масляными красками стѣнъ и проч., а также купцу Алексѣеву за изготовленіе другихъ церковныхъ предметовъ слѣдовало 5,796 рублей [1]). Означенную сумму изъявилъ согласіе уплатить, извѣстный въ то время щедрый благотворитель, с.-петербургскій потомственный почетный гражданинъ Г. М. Петровъ, который съ полною готовностью и принялъ предложеніе чиновъ корпуса быть старостою и ктиторомъ устроенной церкви [2]). Такимъ образомъ, благодаря ревностнымъ заботамъ и усердію къ святому дѣлу чиновъ корпуса, содѣйствію главнаго инженернаго управленія и щедрымъ жертвамъ Г. М. Петрова, возобновляемый храмъ скоро былъ благоустроенъ и испрошено было у епархіальнаго начальства разрѣшеніе освятить его во имя Срѣтенія Господня [3]). Основаніе къ освященію храма въ честь Срѣтенія Господня, празднуемаго 2-го февраля, было слѣдующее: фельдъегерскій корпусъ основанъ Высочайшимъ указомъ Императора Павла I-го 17 декабря 1796 года, а 2-го же февраля 1797 г. Высочайше утвержденъ былъ второй штатъ чиновъ названнаго корпуса. Въ этотъ день, знаменательный по утвержденію втораго штата, упрочившаго существованіе корпуса, къ тому-же праздничный, и пожелали чины корпуса установить свой корпусный праздникъ. Въ виду этого была возобновлена сооруженная ими въ 1815 г. икона съ изображеніемъ Христа Спасителя; она украшена была сверху сіяніемъ, въ срединѣ котораго находится овальной формы образъ Срѣтенія Господня. Икона помѣщена въ кіотѣ орѣховаго дерева, съ обѣихъ сторонъ ея по четыре колонки, между которыми находятся деревянныя рѣзныя и позолоченныя изображенія св. апостоловъ Петра и Павла, для увѣковѣченія памяти Императоровъ Петра I и Павла I, такъ какъ первый издалъ положеніе о «полевыхъ курьерахъ», а второй— указъ объ основаніи корпуса. По доведенію изложеннаго до свѣдѣнія Императора Николая I, послѣдній изъявилъ согласіе на учрежденіе корпуснаго праздника, о чемъ и было объявлено 31 января 1852 года особымъ приказомъ, подписаннымъ генералъ-адъютантомъ Игнатьевымъ 2-мъ. На основаніи установленнаго уже празднованія 2-го февраля и было предположено освятить возобновляемый храмъ въ честь Срѣтенія Господня.

1865 года 2 февраля церковь фельдъегерскаго корпуса была освящена Преосвященнымъ Герасимомъ, епископомъ Ревельскимъ, викаріемъ С.-Петербургской митрополіи, въ присутствіи военнаго генералъ-губернатора князя Суворова, дежурнаго генерала главнаго штаба графа Гейдена, завѣдующаго фельдъегерскимъ корпусомъ полковника Краузе и всѣхъ чиновъ корпуса.

---

[1]) Ibid., листы: 43 и 45.
[2]) Ibid. листы: 16, 22 и 45.
[3]) Ibid. листы: 18 и 19.

Digitized by Google

Въ духовно-административномъ отношеніи церковь фельдъегерскаго корпуса со дня освященія до 1894 года находилась въ вѣдѣніи епархіальнаго начальства, а 6-го сентября 1894 года воспослѣдовало Высочайшее утвержденіе положенія Военнаго Совѣта: «передать церковь фельдъегерскаго корпуса въ вѣдомство протопресвитера военнаго и морскаго духовенства, оставивъ ее за названнымъ корпусомъ и установивъ для нея штатный причтъ въ составѣ священника и псаломщика, съ содержаніемъ и прочимъ довольствіемъ, присвоеннымъ таковымъ же лицамъ» (Св. Шт. изд. 1893 г., кн. 1, № 7 [1]).

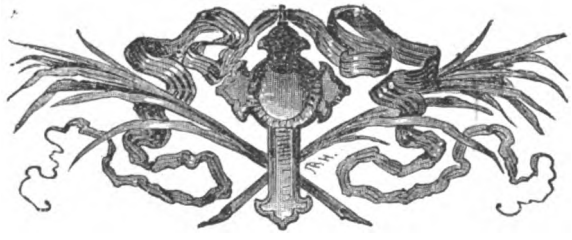

[1]) См. дѣло канц. корп. за 1894 г., № 35, листъ 26.

Digitized by Google

II.

Мѣсторасположеніе, внѣшній и внутренній видъ церкви.

НАХОДИТСЯ церковь близъ Семеновскаго моста, въ зданіи казармъ мѣстныхъ войскъ, въ части, занимаемой фельдъегерскимъ корпусомъ и выходящей на Фонтанку [1]).

Помѣщается церковь надъ воротами во второмъ этажѣ и имѣетъ два входа: одинъ изъ-подъ воротъ по каменной лѣстницѣ, въ четыре марша и 38 ступеней, ведетъ въ притворъ, а другой чрезъ каменную же лѣстницу — со двора прямо въ алтарь. Снаружи надъ церковью находится позолоченный крестъ, и подъ особымъ навѣсомъ устроена колокольня съ пятью колоколами, изъ которыхъ большой вѣсомъ въ 14 пудовъ.

Внутреннее расположеніе храма продолговатое; въ длину съ алтаремъ и притворомъ 16 саженъ, въ ширину $4^1/_2$, вышину 3 сажени. Со всѣхъ четырехъ сторонъ церковь окружена каменными капитальными стѣнами; лицевая сторона обращена къ Фонтанкѣ съ 9-ю окнами въ одинъ свѣтъ. Полъ церкви паркетный дубовый, въ алтарѣ и на солеѣ приподнятъ на 6 вершковъ. Стѣны окрашены желтоватою масляною краскою; по верхнему краю ихъ на высотѣ $7^1/_2$ аршинъ проходитъ лѣпной фигурный карнизъ, окрашенный бѣлою краскою. Потолокъ церкви, въ видѣ свода, деревянный, штукатуренный по войлоку; на немъ, писанныя на полотнѣ масляными красками и наклеенныя на штукатурку, изображенія: по срединѣ—Святой Троицы, по угламъ—четырехъ евангелистовъ, въ углубленіяхъ надъ карнизомъ—двѣнадцати апостоловъ, въ алтарѣ—Господа Саваоѳа съ двумя ангелами.—Храмъ раздѣляется на

---

[1]) Такъ какъ зданіе казармъ мѣстныхъ войскъ, а раньше зданія казармъ л.-гв. Московскаго полка назывались до 1825 года «домомъ Глѣбова», то до настоящаго времени церковь фельдъегерскаго корпуса извѣстна больше въ простомъ народѣ подъ названіемъ «церкви Глѣбова подворья».

Digitized by Google

три части. Алтарь обращенъ на сѣверо-востокъ. Средняя часть имѣетъ 6 оконъ, соединяется съ притворомъ аркою длиною въ 4 аршина, по бокамъ которой находятся двѣ полуколонны. Надъ аркою, на высотѣ $6^1/_2$ аршинъ, устроены хоры, поддерживаемые по срединѣ двумя круглыми подъ мраморъ колоннами, а у стѣнъ—двумя таковыми же полуколоннами. Ходъ на хоры отдѣльный отъ церкви, — съ площадки предъ притворомъ; съ хоръ деревянная лѣстница ведетъ, черезъ чердакъ, на колокольню. Притворъ высотою въ $6^1/_2$ аршинъ съ 2 окнами и выходною дверью, вышина которой 4 аршина и ширина 2 арш. Церковь отапливается двумя желѣзными печами въ углахъ подъ хорами и однимъ небольшимъ каминомъ въ алтарѣ. Лѣстница освѣщается четырьмя окнами, по два въ каждомъ этажѣ. На нижней площадкѣ мраморный каминъ противъ выходныхъ дубовыхъ двойныхъ дверей съ зеркальными стеклами.

Digitized by Google

III.

Царскіе вклады и достопримѣчательности церкви.

О ДНЮ освященія церкви Государыня Императрица Марія Александровна всемилостивѣйше соизволила пожертвовать: а) изъ позолоченной парчи съ цвѣтами полное облаченіе священническое и діаконское, воздухи, одежды на престолъ, жертвенникъ и два аналоя; б) серебряно-вызолоченный напрестольный крестъ, чеканной работы, вѣсомъ 1 фунтъ и 57 золотниковъ [1]).

Къ достопримѣчательнымъ предметамъ слѣдуетъ отнести образъ Св. Благовѣрнаго Велик. Кн. Александра Невскаго, писанный на доскѣ (7—5½ вер.), имѣющій ободокъ серебряно-вызолоченный, со слѣдующею надписью на оборотной сторонѣ на шелковой матеріи: «Августа 30—1832. 7-го Ноября 1837. Подаренъ Государемъ Наслѣдникомъ Цесаревичемъ Александромъ Николаевичемъ прапорщику Андрею Курту»; — въ позолоченной рамѣ изъ краснаго дерева, имѣющей съ обѣихъ сторонъ стекло.

Весьма цѣнны по своей высокохудожественной работѣ всѣ 17 образовъ, переданные главнымъ инженернымъ управленіемъ. Образа писаны на полотнѣ масляными красками академиками Тихобразовымъ и Лавровымъ: 1) образъ распятія Іисуса Христа во весь ростъ съ предстоящими при Немъ: Божіею Матерію, Іоанномъ Богословомъ, Іосифомъ Аримаѳейскимъ и Маріею Магдалиною. Образъ находится на Горнемъ мѣстѣ, размѣромъ 5½—3⅛ аршина; 2) образъ Спасителя съ державою въ рукѣ и окруженнаго херувимами (2½—1¼ арш.); 3) образъ Божіей Матери съ Предвѣчнымъ Младенцемъ и окруженной херувимами (2½ — 1¼ арш.); 4) образъ Спасителя—«Моленіе о чашѣ» (1⅛—¾ арш.); 5) образъ Тай-

[1]) См. дѣло канц. корп. за 1863—64 г., № 44, листы 14 и 15.

Digitized by Google

ной вечери—надъ Царскими вратами, круглой формы, имѣющій въ діаметрѣ 2 аршина; 6) образъ Св. Михаила Архангела ($2^1/_2$—$1^1/_2$ арш.), —въ южныхъ дверяхъ иконостаса; 7) образъ Св. Архангела Гавріила ($2^1/_2$—$1^1/_2$ арш.) — въ сѣверныхъ дверяхъ иконостаса; 8 — 13) 6 малыхъ образовъ на Царскихъ вратахъ: образъ Благовѣщенія Пресвятой Богородицы, состоящій изъ двухъ частей, и 4 образа четырехъ евангелистовъ; 14) образъ молящагося Святителя Николая (3 — $1^3/_4$ арш.); 15) образъ Успенія Пресвятой Богородицы (3 — $1^3/_4$ арш.); 16) образъ Преподобнаго Авраамія и мученика Меркурія, Смоленскихъ чудотворцевъ (2 — $1^1/_4$ арш.); 17) образъ Св. Великомученика Георгія и Св. Благовѣрнаго Вел. Кн. Александра Невскаго (2 — $1^1/_4$ арш). Образа—«Моленіе о чашѣ», Тайной вечери и 6 малые на Царскихъ вратахъ—въ серебряныхъ ризахъ, сооруженныхъ въ разное время усердіемъ благотворителей, а остальные—въ позолоченныхъ рамахъ.

Digitized by Google

IV.

Благотворители церкви, церковный капиталъ и церковная библіотека.

СЕРДІЕМЪ чиновъ фельдъегерскаго корпуса въ разное время сооружены слѣдующіе образа. 1) Образъ Христа Спасителя, писанный на доскѣ (12—10 верш.)—въ серебряно-позолоченной ризѣ и деревянной рѣзной позолоченной рамѣ, украшенной сверху сіяніемъ, въ срединѣ котораго помѣщенъ овальной формы образъ Срѣтенія Господня въ серебряно-позолоченной ризѣ. Рама съ образомъ Спасителя находится въ кіотѣ ($3^3/_4$—$2^1/_2$ арш.) орѣховаго дерева; съ обѣихъ сторонъ рамы по четыре колонны такого же дерева съ позолоченными капителями, надъ колонками — навѣсы съ изображеніемъ по угламъ херувимовъ, а наверху молящихся ангеловъ; подъ навѣсами между колонками находятся деревянныя рѣзныя и позолоченныя изображенія Св. Апостоловъ Петра и Павла. Внизу на лицевой сторонѣ кіота—бронзовая вызолоченная доска съ надписью: «Усердіемъ фельдъегерскаго Его Императорскаго Величества корпуса сооруженъ 1815 года, а возобновленъ 2-го февраля 1852 года, при командирѣ полковникѣ Бабушкинѣ». Кіотъ помѣщенъ въ футлярѣ орѣховаго дерева со стеклами и противъ образа съ литымъ бронзовымъ кронштейномъ для лампады. 2) Образъ Св. Благовѣрнаго Великаго Князя Александра Невскаго во весь ростъ, писанъ на доскѣ, сверху полукруглый, помѣщенъ въ кіотѣ орѣховаго дерева съ зеркальнымъ стекломъ, бронзовыми литыми украшеніями и такими-же вокругъ образа словами: «Въ память спасенія Государя Императора Александра II-го», а подъ образомъ: «Апрѣля 4-го 1866 года»; на пьедесталѣ бронзовая доска со словами: «Сооруженъ фельдъегерскимъ Его Императорскаго Величества корпусомъ 1866 года». Кіотъ (5—$1^1/_2$ арш.) стоитъ на полу и окруженъ желѣзной рѣшеткой. Къ кіоту надъ образомъ прикрѣпленъ бронзовый кронштейнъ, на которомъ виситъ бронзовая литая лампада, украшенная гербами. 3) Икона съ изображеніемъ святыхъ: Александра Невскаго, Маріи Магдалины, Святителя Николая, Ксеніи, Ольги, Георгія и Михаила, а надъ ними Нерукотворен-

Digitized by Google

наго образа Спасителя. Икона (1 арш. 10 вершк.) писана на доскѣ масляными красками, помѣщается въ рѣзномъ дубовомъ кіотѣ, украшенномъ сверху изображеніемъ царской короны; внизу кіота на мѣдной доскѣ надпись: «Въ память чудеснаго спасенія Государя Императора и Августѣйшей Семьи Его 17-го Октября 1888 года, близъ станціи Борки; сооруженъ чинами фельдъегерскаго корпуса».

Изъ щедрыхъ благотворителей церкви фельдъегерскаго корпуса за тридцатилѣтній періодъ ея существованія оставили неизгладимую память слѣдующія лица.

1) С.-петербургскій потомственный почетный гражданинъ Григорій Михаиловичъ Петровъ, занимавшій должность церковнаго старосты и ктитора съ 23-го января 1865 года по день смерти—18-ое ноября 1881 года.

При возобновленіи церкви за различныя работы онъ уплатилъ, какъ уже было указано, до 6,000 рублей и, по утвержденіи въ должности старосты и ктитора, обѣщался жертвовать въ пользу церкви по 300 рублей въ годъ, что имъ и исполнялось по день смерти [1]). Въ теченіи же 17 лѣтъ на пріобрѣтеніе иконъ, священныхъ облаченій, церковной утвари, украшеніе и благолѣпіе храма имъ пожертвовано было свыше 25,000 рублей. За ревностные свои труды и крупныя пожертвованія онъ удостоивался получать неоднократно всемилостивѣйшую благодарность Государя Императора, а въ 1881 году былъ пожалованъ орденомъ Св. Владиміра 3-степени [2]).

Въ память его заслугъ въ церкви находится бѣлаго мрамора доска, сооруженная усердіемъ чиновъ корпуса, съ надписью: «Ктиторъ церкви фельдъегерскаго корпуса потомственный почетный гражданинъ и кавалеръ Григорій Михаиловичъ Петровъ, пожертвованіямъ, трудамъ и заботамъ котораго съ самаго освященія церкви 2 февраля 1865 года обязанъ храмъ обновленіемъ и настоящимъ благолѣпіемъ, скончался 18 ноября 1881 года».

2) С.-петербургскій потомственный почетный гражданинъ Василій Егоровичъ Петровъ, занимавшій должность церковнаго старосты и ктитора съ 10-го декабря 1881 года по 1-ое іюля 1895 года (день смерти). Онъ всегда съ любовію заботился о благолѣпіи храма и въ теченіи 14 лѣтъ на различные священные предметы, украшеніе и ремонтъ церкви, наемъ пѣвчихъ и проч. имъ было пожертвовано до 25,000 рублей.

Особенно цѣнны слѣдующія его пожертвованія: а) полное облаченіе священническое, діаконское и стихарь для псаломщика изъ серебряно-золотой кованой парчи, на оплечьяхъ фелони—вылитый золотомъ образъ Св. Григорія, на оплечьяхъ діаконскаго стихаря—такой же образъ Преподобной Ѳеодосіи; б) хоругви малиноваго бархата, шитыя серебромъ и золотомъ, съ изображеніемъ на одной—Воскресенія Христова и Богоматери, на дру-

---

[1]) См. дѣло канц. корп. за 1881 г., № 10, листы: 19, 20 и 21.

[2]) См. дѣло канц. корп. за 1881 г., № 24, листъ 25.

Digitized by Google

гой—Препод. Василія Парійскаго и Великомученицы Параскевы; в) бѣлое полное облаченіе священническое, діаконское и стихарь для псаломщика изъ серебряной парчи съ золотыми оплечьями [1]); г) малое бронзовое литое и позолоченное паникадило въ 15 свѣчей; д) дискосъ, звѣздица, два блюдца серебряно-вызолоченные, вѣсомъ 2 фунта и 75 зол.; е) полное облаченіе священническое, діаконское и стихарь для псаломщика изъ зеленой шелковой матеріи, затканной золотыми крестами и съ золотыми оплечьями; такое-же облаченіе на престолъ, жертвенникъ, столикъ и два аналоя.

За свою ревностную службу въ должности старосты и ктитора церкви и крупныя пожертвованія Василій Егоровичъ неоднократно получалъ всемилостивѣйшую благодарность Государя Императора, а въ 1888 году пожалованъ былъ орденомъ Св. Анны 2 степени [2]). Кромѣ означенной награды, онъ имѣлъ еще четыре золотыя медали съ надписью «за усердіе» для ношенія на шеѣ, а также ордена: св. Станислава 2 и 3 степени, св. Анны 3 ст. и св. Владиміра 4 ст. Въ память заслугъ В. Е. Петрова находится въ церкви мраморная доска, сооруженная усердіемъ чиновъ корпуса, съ надписью: «Ктиторъ и староста церкви фельдъегерскаго корпуса потомственный почетный гражданинъ и кавалеръ Василій Егоровичъ Петровъ, любившій благолѣпіе дома Божія, со дня утвержденія въ этой должности 10 декабря 1881 года по день смерти 1 іюля 1895 года ревностно заботился о семъ храмѣ и приносилъ щедрые дары на его украшеніе».

3) Щедрою благотворительницею храма является вдова умершаго церковнаго старосты В. Е. Петрова, Прасковья Степановна Петрова. Въ разное время ею были пожертвованы нѣсколько полныхъ облаченій для священника и діакона, а въ 1894 году воздухи изъ серебряной парчи съ шитыми золотомъ цвѣтами, пелены на аналои изъ голубаго бархата и пр. Въ 1895 году ею пожертвовано, цѣнностью въ 2,500 руб., полное облаченіе священническое, діаконское и стихарь для псаломщика изъ серебряно-золотой кованой парчи; на оплечьяхъ фелони—золотой образъ Препод. Василія Парійскаго, оплечья діаконскаго стихаря украшены вышитыми серебромъ и золотомъ цвѣтами.

4) Въ 1879 году усердіемъ вдовы коллежскаго совѣтника Елизаветы Васильевны Алексѣевой и потомственной почетной гражданки Степаниды Ивановны Радимцевой сооружена серебряная риза (вѣсомъ 22 фунта серебра) на образъ Тайной вечери надъ Царскими вратами.

5) Въ 1894 году с.-петербургскимъ купцомъ Михаиломъ Васильевичемъ Голубинскимъ пожертвованъ колоколъ въ 14 пудовъ.

Содержаніе и разныя нужды церкви удовлетворялись и удовлетворяются частію церковными доходами и % съ церковнаго капитала, частію

[1]) См. дѣло канц. корп. за 1886 г., № 16, листы: 11, 12 и 14.
[2]) См. дѣло канц. корп. за 1887 — 1888 г., № 13, листъ 57.

Digitized by Google

пожертвованіями церковныхъ старостъ. Ежегодные церковные доходы получаются главнымъ образомъ отъ продажи свѣчей и преимущественно въ теченіе великаго поста отъ говѣющихъ. По приходо-расходнымъ книгамъ до 1896 г. чистый свѣчной доходъ церкви вращался около 2,500 рублей въ годъ: менѣе удовлетворительные годы въ экономическомъ отношеніи для церкви были 1879 и 1888-й, въ которые она получила чистаго свѣчнаго дохода по 2000 рублей, а самые лучшіе годы были 1884, 1891, 1892, 1894 и 1895-й, въ 1895 году сумма чистаго свѣчнаго дохода достигала 4,100 руб. Благодаря тому обстоятельству, что съ 1865 по 1894 годъ на нѣкоторыя нужды церкви (наприм., поновленіе священныхъ предметовъ, пріобрѣтеніе облаченій и проч.) жертвовали изъ собственныхъ средствъ церковные старосты Г. М. и В. Е Петровы, а съ 1895 года—церковный староста М. С. Самсоновъ,—за 30-ти лѣтній періодъ существованія церкви изъ ежегодныхъ сбереженій и остатковъ образовался церковный капиталъ, который по документамъ къ 1-му января 1896 года состоялъ изъ 24,300 рублей билетами 4% Государственной ренты и наличныхъ 1,606 рублей 73 коп. Билеты хранятся въ Главномъ Казначействѣ съ спеціальными средствами Главнаго Штаба, а наличныя деньги свыше 100 рублей—въ канцеляріи корпуса.

Согласно разрѣшенію Завѣдующаго корпусомъ генерала А. В. Фонъ-Витта отъ 20 декабря 1894 г., священникомъ Вышеславцевымъ при церкви устроена библіотека, состоящая изъ духовныхъ журналовъ, книгъ и брошюръ съ религіозно-нравственнымъ и церковно-историческимъ содержаніемъ. На первоначальное устройство библіотеки г. Завѣдующимъ корпусомъ разрѣшено отпустить изъ церковныхъ суммъ 95 рублей, а затѣмъ каталогъ духовныхъ книгъ сталъ постепенно пополняться новыми, по мѣрѣ спроса ихъ читателями. Книгами и брошюрами церковной библіотеки пользуются чины корпуса и ихъ семейства, а равно служащія лица въ Александро-Невскомъ резервномъ баталіонѣ и извѣстные постоянные посѣтители храма. Каталогъ книгъ имѣется, и библіотекой завѣдуетъ священникъ.

Digitized by Google

V.

Бывшій и наличный составъ причта, церковный староста и ктиторъ.

ПРИЧТЪ церкви фельдъегерскаго корпуса состоитъ, по штату, изъ священника и псаломщика. Должность священника съ 1865 года, марта 20-го, занималъ протоіерей Ѳеодоръ Срѣтенскій по 12-е Августа 1894 года, когда онъ былъ уволенъ за штатъ по болѣзни. О. Ѳеодоръ Андреевичъ Срѣтенскій родился въ 1841 г. февраля 5-го, образованіе получилъ въ С.-Петербургской духовной семинаріи, гдѣ окончилъ полный курсъ со званіемъ студента. Въ первые годы своего служенія при церкви фельдъегерскаго корпуса никакого жалованья и пособія онъ не получалъ [1]), но затѣмъ, по мѣрѣ увеличенія церковныхъ доходовъ, съ разрѣшенія начальника главнаго штаба, сталъ получать изъ церковныхъ суммъ квартирныя деньги: до 1878 г.—по 50 рублей, съ 1878 г.—по 65 руб. и съ 1888 г.—по 80 руб. въ мѣсяцъ [2]). За отлично-усердную службу О. Срѣтенскій удостоенъ былъ священническихъ наградъ до сана протоіерея включительно.

14 августа 1894 года на свободную вакансію священника къ церкви фельдъегерскаго корпуса протопресвитеромъ военнаго и морскаго духовенства былъ назначенъ священникъ церкви и законоучитель института принцессы Терезіи Ольденбургской, Григорій Вышеславцевъ, а діакономъ на вакансіи псаломщика былъ оставленъ Дмитрій Чужбовскій, занимавшій при сей церкви должность псаломщика съ 1865 года ноября 27-го. О. Григорій Петровичъ Вышеславцевъ родился 1864 года, марта 5-го, образованіе получилъ въ С.-Петербургской духовной академіи, гдѣ окончилъ полный курсъ въ 1888 году со степенью кандидата Богословія и правомъ по-

---

[1]) См. дѣло канц. корп. за 1863—64 г., № 44, листъ 12.

[2]) См. дѣло канц. корп. за 1878 г., № 24, л. 55; дѣло за 1889 г., № 15, листы 67 и 69.

Digitized by Google

лученія магистра богословія безъ новыхъ устныхъ испытаній. Въ 1889 году опредѣленъ былъ настоятелемъ церкви и законоучителемъ Одесскаго института благородныхъ дѣвицъ, а въ 1893 году переведенъ былъ въ С.-Петербургъ настоятелемъ церкви и законоучителемъ института принцессы Терезіи Ольденбургской. Діаконъ Димитрій Андреевичъ Чужбовскій родился 1841 года октября 9-го, образованіе получилъ въ с.-петербургской духовной семинаріи, въ 1865 году опредѣленъ былъ псаломщикомъ къ церкви фельдъегерскаго корпуса, а въ 1888 году возведенъ въ санъ діакона. Въ первые годы своего служенія, какъ и о. Срѣтенскій, никакого содержанія не получалъ, но съ 1878 года, съ разрѣшенія начальника главнаго штаба, сталъ получать изъ церковныхъ суммъ квартирныя деньги по 20 рублей въ мѣсяцъ, съ 1881 г.—по 35 р., съ 1893 года—500 рублей въ годъ [1]). Со дня перехода церкви фельдъегерскаго корпуса въ вѣдомство протопресвитера военнаго и морскаго духовенства (6-го сентября 1894 г.) священникъ Григорій Вышеславцевъ и діаконъ Димитрій Чужбовскій получаютъ казенное жалованье и содержаніе, согласно положеніямъ о военномъ духовенствѣ, а также и квартирныя деньги, такъ какъ при корпусѣ квартиръ для причта натурою нѣтъ.

Должность церковнаго старосты съ 7-го сентября 1895 года занимаетъ с.-петербургскій потомственный почетный гражданинъ Михаилъ Семеновичъ Самсоновъ. Ктиторомъ церкви съ 22-го ноября 1894 года состоитъ капитанъ фельдъегерскаго корпуса Александръ Александровичъ Соколовъ 1-й, бывшій до этого, съ 1881 года, помощникомъ церковнаго старосты и ктитора.

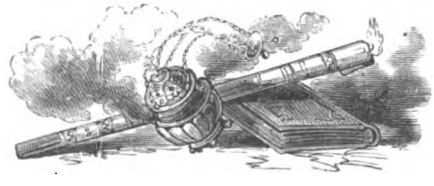

[1]) См. дѣло канц. корп. за 1878 г., № 24, листъ 60; дѣло за 1893 г., № 15, листъ 41.

Digitized by Google

Приложеніе II.

СПИСОКЪ

командирамъ фельдъегерскаго корпуса.

Digitized by Google

Digitized by Google

Имя, отчество и фамилія.	Годъ поступленія въ корпусъ.	Годъ искл. изъ списковъ.	Краткое прохожденіе службы въ корпусѣ.
Шелганинъ.	1796	1799	1796 — произв. въ Капитаны съ состояніемъ при Фельдъегеряхъ. 1799 — уволенъ съ произв. въ Маіоры.
Касторскій, Николай Егоровичъ.	1797	1814	1797— Фельдъегерь; 1798— Подпоруч.; 1812—Подполк.; 1814—умеръ.
Баронъ Тизенгаузенъ, Богданъ Карловичъ.	1814	1817	1814 — Полковн., Команд. корпуса; 1817—уволенъ отъ команд. корпусомъ.
Дюжаковъ, Степанъ Михайловичъ.	1796	1823	1796 - Фельдъегерь; 1799— Подпоруч.; 1817—Маіоръ съ назн. Команд. корпуса; 1823 — уволенъ съ переим. въ Надв. Сов.
Васильевъ, Михаилъ Дмитріевичъ.	1823	1827	1823—Маіоръ, назн. Команд. корпуса; 1826 — Подполковникъ; 1827 — уволенъ въ отставку.
Дитерихсъ, Яковъ Ивановичъ.	1827	1832	1827—Подполковн., назн. Командующимъ корпусомъ; 1828 — Командиръ корпуса; 1832 — уволенъ съ произв. въ Полковники.
Саксъ, Яковъ Ивановичъ.	1832	1850	1832—Подполковн., назн. Командир. корпуса; 1844— Полковн.; 1850—уволенъ съ сост. по кавалеріи.

Digitized by Google

Имя, отчество и фамилія.	Годъ поступленія въ корпусъ.	Годъ искл. изъ списковъ.	Краткое прохожденіе службы въ корпусѣ.
Бабушкинъ, Василій Вавиловичъ.	1850	1855	1850—Полковн., Команд. корпуса; 1855—отчисленъ съ оставленіемъ по арміи.
Бушенъ, Алексѣй Христіановичъ.	1855	1858	1855 — Подполк., Команд. корпуса; 1856 — Полковн.; 1858—уволенъ съ оставл. по армейской пѣхотѣ.
Краузе, Эмилій Мартыновичъ.	1858	1878	1858—Маіоръ, Командиръ корпуса; 1862—Полковникъ; 1869—приказ. по воен. вѣд. отъ 1 Апр. 1869 г. за № 110, переименованъ въ Завѣдыв. корпусомъ; 1878—умеръ.
Фонъ-Мейеръ, Карлъ Карловичъ.	1878	1888	1878—Полковн., Завѣдыв. корпус.; 1881—Ген.-Маіоръ; 1888—Ген.-Лейт. съ увольн. въ запасъ.
Фонъ-Виттъ, Адольфъ Васильевичъ.	1888	—	1888—Гв. Полковникъ, Завѣдывающ. корпус.; 1892—Ген.-Маіоръ.

Digitized by Google

СПИСОКЪ

кавалерамъ ордена Св. Георгія и знака отличія военнаго ордена.

Digitized by Google

Digitized by Google

Фамилія, чинъ и годъ службы.	Когда и за что получилъ.
Еврейновъ, Александръ Константиновичъ, Подпоручикъ. 1806—1821.	Въ 1810 году, 6-го Августа, за сраженіе при селеніи Батине, за Дунаемъ.— Знакъ отл. воен. ордена Св. Георгія, подъ № 11888.
Березовскій, Антонъ Николаевичъ, Капитанъ. 1807—1817.	Въ 1810 году, 6-го Августа, за сраженіе при селеніи Батине, за Дунаемъ — Знакъ отл. воен. ордена Св. Георгія, подъ № 11889.
Лощевскій, Михаилъ Григорьевичъ, Поручикъ. 1808—1823.	Въ 1812 году, за сраженіе при Чашникахъ.—Знакъ отл. воен. ордена Св. Георгія.
Хохловъ, Петръ Ивановичъ, Фельдъегерь. 1808—1817.	Въ 1812 году, за отличіе въ сраженіи при Чашникахъ.—Знакъ отл. воен. ордена Св. Георгія, подъ № 15341.
Аѳанасьевъ, Петръ Ивановичъ, Поручикъ. 1808 - 1816.	Въ 1812 году, 30-го Іюля, за отличіе въ сраженіи при деревнѣ Смольнѣ.— Знакъ отл. воен. ордена Св. Георгія.
Матисонъ, Николай Ивановичъ, Прапорщикъ. 1808—1820.	Въ 1812 году, за сраженіе при Могилевѣ Бѣлорусскомъ. — Знакъ отл. воен. ордена Св. Георгія.

Digitized by Google

Фамилія, чинъ и годъ службы.	Когда и за что получилъ.
Федоровъ, Иванъ Федоровичъ, Прапорщикъ. 1812—1822.	Въ 1812 году, за сраженіе при Чашникахъ.—Знакъ отл. воен. ордена Св. Георгія, подъ № 15326.
Васильевъ, Павелъ Васильевичъ, Прапорщикъ. 1825—1828.	Въ 1828 году, въ Іюлѣ, за отличіе въ сраженіи при осадѣ крѣпости Анапы.—Знакъ отл. воен. ордена Св. Георгія, подъ № 48081.
Куртъ, Андрей Вернеровичъ, Прапорщикъ. 1827—1843.	Въ 1836 году, за отличіе въ сраженіи при Мендзеричахъ, противъ польскихъ мятежниковъ.—Знакъ отл. воен. ордена Св. Георгія, подъ № 68766.
Петровскій, Михаилъ Ивановичъ, Маіоръ. 1808—1846.	Въ 1837 году, за выслугу 25 лѣтъ въ офицерскихъ чинахъ.—Орденъ Св. Георгія 4 степ.
Бѣлоусовъ, Александръ Валентиновичъ, Маіоръ. 1812—1849.	Въ 1839 году, за выслугу 25 лѣтъ въ офицерскихъ чинахъ.—Орденъ Св. Георгія 4 степ.
Ивановъ, Максимъ Ивановичъ, Маіоръ. 1810—1853.	Въ 1842 году, за выслугу 25 лѣтъ въ офицерскихъ чинахъ.—Орденъ Св. Георгія 4 степ.

Digitized by Google

Фамилія, чинъ и годъ службы.	Когда и за что получилъ.
Саксъ, Яковъ Ивановичъ, Команд. корпуса. 1832—1850.	Въ 1842 году, за выслугу 25 лѣтъ въ офицерскихъ чинахъ.—Орденъ Св. Георгія 4 степ.
Краузе, Рейнгольдъ Фердинандовичъ, Штабсъ-Капитанъ. 1835—1858.	Въ 1845 году, 14-го Іюля, за отличіе, оказанное при дѣлѣ противъ горцевъ, при селеніи Анди. — Знакъ отл. воен. ордена Св. Георгія, подъ № 78845.
Федоровъ, Даніилъ Федоровичъ, Маіоръ. 1816—1856.	Въ 1851 году, за выслугу 25 лѣтъ въ офицерскихъ чинахъ.—Орденъ Св. Георгія 4 степ.
Гиршъ, Александръ Ивановичъ, Прапорщикъ. 1848- 1858.	Въ 1854 году, 8-го Сентября, за участіе въ сраженіи подъ Севастополемъ.—Знакъ отл. воен. ордена Св. Георгія, подъ № 101467.
Иностранцевъ, Александръ Петровичъ, Маіоръ. 1823—1858.	Въ 1856 году, за выслугу 25 лѣтъ въ офицерскихъ чинахъ.—Орденъ Св. Георгія 4 степ.

Digitized by Google

Digitized by Google

СПИСОКЪ

кавалерамъ ордена Св. Владиміра.

Digitized by Google

Digitized by Google

Фамилія, чинъ и годъ службы.	Когда, за что и какой степени получилъ.
Петровичь, Андрей Петровичъ, Поручикъ. 1810—1816.	Въ 1812 году, за отличіе произв. въ Прапорщики и пожалов. золотая шпага «За храбрость». Въ 1813 году, за истребл. 4-хъ непріятел. суденъ—4 степ. съ бантомъ.
Штосъ, Евстафій Федоровичъ, Капитанъ. 1796—1820.	Въ 1812 году, 26-го Сентября, за отличіе по службѣ—4 степ.
Беренсъ, Густавъ Самойловичъ, Капитанъ. 1797—1816.	Въ 1813 году, 2-го, 4-го, 6-го и 7-го Октября, за сраженіе подъ Лейпцигомъ—4 степ. съ бантомъ.
Дмитріевъ, Андрей Ивановичъ, Капитанъ. 1802—1827.	Въ 1813 году, 2-го, 4-го, 6-го и 7-го Октября, за сраженіе подъ Лейпцигомъ—4 степ. съ бантомъ.
Лосевъ, Николай Степановичъ, Капитанъ. 1802—1816.	Въ 1813 году, 2-го, 4-го и 6-го Октября, за сраженіе подъ Лейпцигомъ—4 степ.
Лощевскій, Михаилъ Григорьевичъ, Поручикъ. 1808—1823.	Въ 1813 году, за авангардное дѣло подъ Кульмомъ—4 степ. съ бантомъ.

Digitized by Google

Фамилія, чинъ и годъ службы.	Когда, за что и какой степени получилъ.
Аѳанасьевъ, Петръ Ивановичъ, Поручикъ. 1808—1816.	Въ 1813 году, 15-го Февраля, за участіе въ сраженіи при Баръ-сюръ-Обѣ—4 степ. съ бантомъ.
Меркель, Францъ Александровичъ, Капитанъ. 1797—1816.	Въ 1814 году, 10-го Марта, за отличіе по службѣ—4 степ.
Блюменталь, Василій Антоновичъ, Капитанъ. 1804—1855.	Въ 1814 году, за отличіе по службѣ—4 степ.
Шенингъ, Ануфрій Ивановичъ, Подпоручикъ. 1806—1816.	Въ 1815 году, за отличіе по службѣ—4 степ.
Сивковъ, Дмитрій Ивановичъ, Поручикъ. 1810—1828.	Въ 1823 году, за отличіе по службѣ—4 степ.
Михайловъ, Петръ Михайловичъ, Маіоръ. 1800—1834.	Въ 1824 году, за отличіе по службѣ—4 степ.

Digitized by Google

Фамилія, чинъ и годъ службы.	Когда, за что и какой степени получилъ.
Ивановъ, Максимъ Ивановичъ, Маіоръ. 1810—1853.	Въ 1826 году, за отличіе по службѣ—4 степ.
Марковичь, Александръ Сергѣевичъ, Маіоръ. 1802—1852.	Въ 1846 году, за выслугу 35 лѣтъ въ офицерскихъ чинахъ—4 степ.
Саксъ, Яковъ Ивановичъ, Команд. корпуса. 1832 -1850.	Въ 1848 году, за отличіе по службѣ—3 степ.
Шерманъ, Густавъ Михайловичъ, Подполковникъ. 1839—1874.	Въ 1874 году, за выслугу 25 лѣтъ въ офицерскихъ чинахъ—4 степ. съ бантомъ.
Лейтиръ, Константинъ Ивановичъ, Подполковникъ. 1840—1881.	Въ 1875 году, за выслугу 25 лѣтъ въ офицерскихъ чинахъ—4 степ. съ бантомъ.
Фонъ-Мейеръ, Карлъ Карловичъ, Завѣд. корпусомъ. 1878—1888.	Въ 1878 году, за выслугу 25 лѣтъ въ офицерскихъ чинахъ—4 степ. съ бантомъ. Въ 1879 году, за отличіе по службѣ—3 степ.

Digitized by Google

Фамилія, чинъ и годъ службы.	Когда, за что и какой степени получилъ.
Семеновъ, Александръ Николаевичъ, Маіоръ. 1840—1882.	Въ 1880 году, за выслугу 25 лѣтъ въ офицерскихъ чинахъ—4 степ. съ бантомъ.
Шлодгауеръ, Францъ Федоровичъ, Подполковникъ. 1844—1884.	Въ 1880 году, за выслугу 25 лѣтъ въ офицерскихъ чинахъ—4 степ. съ бантомъ.
Вильде, Адольфъ Христіановичъ, Полковникъ. 1844.	Въ 1880 году, за выслугу 25 лѣтъ въ офицерскихъ чинахъ—4 степ. съ бантомъ.
Виддеръ, Александръ Густавовичъ, Полковникъ. 1843—1888.	Въ 1880 году, за выслугу 25 лѣтъ въ офицерскихъ чинахъ—4 степ. съ бантомъ.
Баумиллеръ, Александръ Антоновичъ, Подполковникъ. 1845—1887.	Въ 1880 году, за выслугу 25 лѣтъ въ офицерскихъ чинахъ—4 степ. съ бантомъ.
Солини, Иванъ Гаспаровичъ, Маіоръ. 1836—1881.	Въ 1881 году, за выслугу 35 лѣтъ въ офицерскихъ чинахъ—4 степ.

Digitized by Google

Фамилія, чинъ и годъ службы.	Когда, за что и какой степени получилъ.
Фонъ-Виттъ, Адольфъ Васильевичъ, Завѣд. корпусомъ. 1888.	Въ 1883 году, за отличіе по службѣ—4 степ. Въ 1888 году, за отличіе по службѣ—3 степ.
Родендорфъ, Людвигъ Александровичъ, Капитанъ. 1865.	Въ 1885 году, за отличіе по службѣ—4 степ.
Брандтъ, Константинъ Карловичъ, Подполковникъ. 1855—1896.	Въ 1894 году, за выслугу 25 лѣтъ въ офицерскихъ чинахъ—4 степ. съ бантомъ.
Ивановъ, Иванъ Титовичъ, Подполковникъ. 1855.	Въ 1894 году, за отличіе по службѣ 4 степ.

Digitized by Google

Digitized by Google

СПИСОКЪ

чинамъ фельдъегерскаго корпуса.

Digitized by Google

Digitized by Google

Фамилія, имя и отчество.	Годъ зачисленія.	Годъ выбытія.	Прохожденіе службы въ фельдъегерскомъ корпусѣ.
Шелганинъ.	1796	1799	1796 - произв. въ Капитаны; назначенъ состоять при фельдъегеряхъ; 1799 — уволенъ Маіоромъ.
Дюжаковъ, Матвѣй Михайловичъ.	1796	1801	1796—Фельдъегерь; 1801—уволенъ съ произв. въ Губ. Секр., для опредѣленія въ Почтамтъ.
Мокѣевъ, Алексѣй Егоровичъ.	1796	1800	1796—Фельдъегерь; 1800—исключенъ изъ списковъ умершимъ.
Браткинъ, Алексѣй Петровичъ.	1796	1802	1796—Фельдъегерь; 1802—уволенъ съ чиномъ XIII кл., для опредѣленія въ Почтамтъ.
Дядьковъ, Филиппъ Борисовичъ.	1796	1801	1796—Фельдъегерь; 1801—уволенъ съ произв. въ чинъ XII класса.
Молокановъ, Яковъ Ивановичъ.	1796	1801	1796—Фельдъегерь; 1801—уволенъ съ произв. въ чинъ XII класса.
Басыгинъ, Федоръ Ильичъ.	1796	1802	1796—Фельдъегерь; 1802—уволенъ съ произв. въ чинъ XII класса.

Digitized by Google

Фамилія, имя и отчество.	Годъ зачисленія.	Годъ выбытія.	Прохожденіе службы въ фельдъегерскомъ корпусѣ.
Дементьевъ, Степанъ Фадѣевичъ.	1796	1801	1796—Фельдъегерь; 1801—уволенъ съ произв. въ чинъ XII класса.
Альбрехтъ, Александръ.	1796	1801	1796—Фельдъегерь; 1801—уволенъ съ произв. въ чинъ XII класса.
Агаповъ, Андрей Дмитріевичъ.	1796	1801	1796—Фельдъегерь; 1801—уволенъ съ произв. въ чинъ XII класса.
Штосъ, Евстафій Федоровичъ.	1796	1820	1796—Фельдъегерь; 1802—Подпоруч.; 1812—Капитанъ; 1817—Командиръ 2-й роты; 1820 — уволенъ съ чиномъ VIII класса.
Бабовиковъ, Сергѣй Матвѣевичъ.	1796	1801	1796—Фельдъегерь; 1801—уволенъ съ произв. въ Губ. Секр., для опредѣленія въ Почтамтъ.
Калининъ, Демидъ Калиновичъ.	1796	1801	1796—Фельдъегерь; 1801—уволенъ съ произв. въ Губ. Секр., для опредѣленія въ Почтамтъ.
Дюжаковъ, Степанъ Михайловичъ.	1796	1823	1796—Фельдъегерь; 1799—Подпоруч.; 1817—Маіоръ съ назн. Командиромъ корпуса; 1823—уволенъ съ произв. въ Надв. Сов.

Digitized by Google

Фамилія, имя и отчество.	Годъ зачисленія.	Годъ выбытія.	Прохожденіе службы въ фельдъегерскомъ корпусѣ.
Касторскій, Николай Егоровичъ.	1797	1814	1797 — Фельдъегерь; 1798 — Подпоруч.; 1799 — Поручикъ; 1812 — Подполковн.; 1814 — исключ. умершимъ.
Брохманъ, Христіанъ Федоровичъ.	1797	1801	1797 — Фельдъегерь; 1798 — Подпор.; 1801 — уволенъ Поручикомъ.
Беренсъ, Густавъ Самойловичъ.	1797	1816	1797 — Фельдъегерь; 1800 — Подпоруч.; 1813 — Капитанъ; 1816 — уволенъ съ повыш. въ чинѣ, въ Почтамтъ.
Андреевъ, Иванъ Андреевичъ.	1797	1802	1797 — Фельдъегерь; 1802 — уволенъ съ произв. въ чинъ XII класса.
Нейманъ, Антонъ Павловичъ.	1797	1804	1797 — Фельдъегерь; 1799 — Подпор.; 1804 — уволенъ отъ службы.
Дементьевъ, Петръ Фадѣевичъ.	1797	1801	1797 — Фельдъегерь; 1801 — уволенъ съ произв. въ Губ. Секр., въ Почтамтъ.
Меркель, Францъ Александровичъ.	1797	1816	1797 — Фельдъегерь; 1802 — Подпоруч.; 1816 — уволенъ въ отставку съ производств. въ Маіоры.

Digitized by Google

Фамилія, имя и отчество.	Годъ зачисленія.	Годъ выбытія	Прохожденіе службы въ фельдъегерскомъ корпусѣ.
Блицынъ, Степанъ Григорьевичъ.	1797	1802	1797—Фельдъегерь; 1802—уволенъ съ произв. въ Губ. Секр., въ Почтамтъ.
Баумгартенъ, Петръ Ивановичъ.	1797	1801	1797—Фельдъегерь; 1801—уволенъ съ произв. въ чинъ XII класса.
Наумовъ, Алексѣй Михайловичъ.	1797	1801	1797—Фельдъегерь; 1801—уволенъ съ произв. въ Губ. Секр., въ Почтамтъ.
Куракинъ, Анкудинъ Васильевичъ.	1797	1801	1797—Фельдъегерь; 1801—уволенъ съ произв. въ Губ. Секр., въ Почтамтъ.
Григорьевъ, Василій Григорьевичъ.	1797	1802	1797—Фельдъегерь; 1802—уволенъ съ произв. въ чинъ XII класса.
Ранцевичъ, Андрей Осиповичъ.	1797	1821	1797—Фельдъегерь; 1816—Прапорщ.; 1821—уволенъ съ произв. въ Титул. Сов.
Морозовъ.	1797	1802	1797—Фельдъегерь; 1802—уволенъ съ произв. въ чинъ XII класса.

Digitized by Google

Фамилія, имя и отчество.	Годъ зачисленія.	Годъ выбытія.	Прохожденіе службы въ фельдъегерскомъ корпусѣ.
Біондинъ.	1797	1801	1797—Фельдъегерь;1801—уволенъ отъ службы.
Сосецкой, Михаилъ Андреевичъ.	1797	1805	1797—Фельдъегерь;1805—уволенъ съ произв. въ чинъ XII класса, для опредѣленія въ Провіантскій штатъ.
Евреиновъ, Григорій Петровичъ.	1797	1801	1797—Фельдъегерь;1801—уволенъ съ произв. въ Губ. Секр.
Кошечкинъ, Никита Гавриловичъ.	1797	1801	1797—Фельдъегерь;1801—уволенъ съ произв. въ Губ Секр., въ Почтамтъ.
Поповъ.	1797	1802	1797—Фельдъегерь;1802—уволенъ съ произв. въ чинъ XIV класса.
Алфимовъ, Петръ Родіоновичъ.	1797	1801	1797—Фельдъегерь;1801—уволенъ съ произв. въ Губ. Секр., въ Почтамтъ.
Бабушкинъ, Степанъ Васильевичъ.	1797	1801	1797—Фельдъегерь;1801—уволенъ съ произв. въ чинъ XII класса.

Digitized by Google

Фамилія, имя и отчество.	Годъ зачисленія.	Годъ выбытія.	Прохожденіе службы въ Фельдъегерскомъ корпусѣ.
Винтеръ, Федоръ Ивановичъ.	1797	1803	1797—Фельдъегерь;1803—переведенъ въ Провіантскій штатъ.
Бурминъ, Яковъ.	1797	1801	1797—Фельдъегерь;1801—уволенъ съ произв. въ чинъ XII класса.
Проскурня, Иванъ.	1797	1801	1797—Фельдъегерь;1801—уволенъ съ произв. въ чинъ XII класса.
Эллингъ, Карлъ Ермолаевичъ.	1797	1805	1797—Фельдъегерь;1805—уволенъ съ произв. въ Губ. Секр., въ Почтамтъ.
Соколовичъ, Романъ Гавриловичъ.	1797	1805	1797—Фельдъегерь;1805—уволенъ съ произв. въ Губ. Секр., въ Почтамтъ.
Галліусъ, Федоръ Герасимовичъ.	1797	1805	1797—Фельдъегерь;1805—уволенъ съ произв. въ чинъ XII класса, въ Провіантскій штатъ.
Степановъ, Алексѣй Ивановичъ.	1797	1801	1797—Фельдъегерь;1801—уволенъ съ произв. въ Губ. Секр., въ Почтамтъ.

Digitized by Google

Фамилія, имя и отчество.	Годъ зачисленія.	Годъ выбытія.	Прохожденіе службы въ фельдъегерскомъ корпусѣ.
Молеріусъ, Григорій Ивановичъ.	1798	1805	1798—Фельдъегерь;1805—уволенъ съ произв. въ Губ. Секр., въ Почтамтъ.
Александровъ, Александръ Александровичъ.	1798	1805	1798—Фельдъегерь;1805—уволенъ съ произв. въ Губ. Секр., въ Почтамтъ.
Шленевъ, Михаилъ Гавриловичъ.	1798	1801	1798—Фельдъегерь;1801—уволенъ съ произв. въ чинъ XII класса.
Власовъ, Моисей Ивановичъ.	1798	1801	1798—Фельдъегерь;1801—уволенъ съ производств. въ чинъ XII класса.
Ожиговъ, Федоръ Семеновичъ.	1798	1801	1798—Фельдъегерь;1801—уволенъ съ производств. въ Губ. Секр., въ Почтамтъ.
Самойловъ, Степанъ Самойловичъ.	1798	1802	1798—Фельдъегерь;1802—уволенъ съ произв. въ чинъ XIV класса.
Тушинскій, Иванъ Станиславовичъ.	1798	1805	1798 - Фельдъегерь;1805—уволенъ съ произв. въ чинъ XII класса, въ Провіантскій штатъ.

Digitized by Google

Фамилія, имя и отчество.	Годъ зачисленія.	Годъ выбытія.	Прохожденіе службы въ фельдъегерскомъ корпусѣ.
Петровъ, Николай Петровичъ.	1798	1802	1798—Фельдъегерь; 1802—уволенъ съ произв. въ Губ. Секр., въ Почтамтъ.
Гудковъ, Афонасій Петровичъ.	1798	1802	1798—Фельдъегерь; 1802—уволенъ съ произв. въ Губ. Секр., въ Почтамтъ.
Туплаковъ, Иванъ Алексѣевичъ.	1798	1802	1798—Фельдъегерь; 1802—уволенъ съ произв. въ Губ. Секр., въ Почтамтъ.
Германъ, Леонтій Алексѣевичъ.	1798	1801	1798—Фельдъегерь; 1801—уволенъ съ произв. въ чинъ XIV класса.
Королинъ, Христофоръ Ивановичъ.	1798	1801	1798—Фельдъегерь; 1801—уволенъ съ произв. въ Губ. Секр.
Безлеръ, Логгинъ Логгиновичъ.	1798	1822	1798—Фельдъегерь; 1806—Подпоруч.; 1817—Капитанъ и Команд. 3-ей роты; 1822—исключенъ изъ списковъ умершимъ.
Ратинскій, Александръ Захаровичъ.	1798	1816	1798—Фельдъегерь; 1806—Подпоруч.; 1814—Капитанъ; 1816—уволенъ съ переименованіемъ въ Кол. Асс., въ Почтамтъ.

Digitized by Google

Фамилія, имя и отчество.	Годъ зачисленія.	Годъ выбытія.	Прохожденіе службы въ фельдъегерскомъ корпусѣ
Соколовскій.	1798	1802	1798—Фельдъегерь;1802—уволенъ съ произв. въ Губ. Секр., въ Почтамтъ.
Таншевъ, Иванъ Кондратьевичъ.	1798	1802	1798—Фельдъегерь;1802—уволенъ съ произв. въ чинъ XIII класса.
Граевскій, Дмитрій Яковлевичъ.	1798	1801	1798—Фельдъегерь;1801—уволенъ съ произв. въ чинъ XII класса.
Трозинъ, Абрамъ Михайловичъ.	1798	1805	1798—Фельдъегерь;1805—уволенъ съ произв. въ чинъ Губ. Секр., въ Почтамтъ.
Прохницкій, Осипъ Семеновичъ.	1799	1815	1799—Фельдъегерь;1805—Подпоруч.; 1811 -Капитанъ; 1815—уволенъ въ отставку.
Поляковъ.	1799	1802	1799—Фельдъегерь;1802—уволенъ съ производств. въ чинъ XIII класса.
Константиновъ, Борисъ Константиновичъ.	1799	1802	1799—Фельдъегерь;1802—уволенъ съ произв. въ Губ. Секр., въ Почтамтъ.

Digitized by Google

Фамилія, имя и отчество.	Годъ зачисленія.	Годъ выбытія.	Прохожденіе службы въ фельдъегерскомъ корпусѣ.
Поповъ, Алексѣй Федоровичъ.	1799	1802	1799—Фельдъегерь; 1802—уволенъ съ произв. въ чинъ XIII класса.
Линденлаубъ, Лоренцъ Адамовичъ.	1799	1804	1799—Фельдъегерь; 1804—уволенъ съ произв. въ Губ. Секр.
Фейхтнеръ, Карлъ Адамовичъ.	1799	1803	1799—Фельдъегерь; 1803—уволенъ.
Стоговъ, Григорій Максимовичъ.	1799	1816	1799—Фельдъегерь; 1806—Подпоруч.; 1812—Поручикъ; 1816—уволенъ съ переименов. и опредѣл. въ Почтамтъ.
Артемовъ, Андрей Кузьмичъ.	1799	1815	1799—Фельдъегерь; 1806—Подпоруч.; 1812—Капитанъ; 1815—уволенъ въ отставку.
Зимняковъ, Харитонъ Максимовичъ.	1799	1812	1799—Фельдъегерь; 1806—Подпоруч.; 1810—Поручикъ; 1812 — умеръ въ Новгород. губерніи.
Шенгинъ, Трофимъ Яковлевичъ.	1799	1803	1799—Фельдъегерь; 1803—уволенъ съ произв. въ Губ. Секр., въ Почтамтъ.

Digitized by Google

Фамилія, имя и отчество.	Годъ зачисленія.	Годъ выбытія.	Прохожденіе службы въ фельдъегерскомъ корпусѣ.
Самойловъ, Григорій Самойловичъ.	1800	1806	1800—Фельдъегерь:1806—уволенъ отъ службы.
Гольмъ, Андрей Карловичъ.	1800	1816	1800—Фельдъегерь;1807—Подпоруч.; 1812—Поручикъ; 1816 — исключенъ изъ списковъ умершимъ.
Михайловъ, Петръ Михайловичъ.	1800	1835	1800—Фельдъегерь;1808—Прапорщ.; 1815 — Капитанъ; 1817 — Команд. 1-ой роты; 1826 — Маіоръ; 1835 — уволенъ въ отставку.
Зыбинъ, Иванъ.	1800	1802	1800—Фельдъегерь;1802—уволенъ отъ службы.
Чураковъ, Петръ Даниловичъ.	1800	1808	1800—Фельдъегерь;1808—уволенъ отъ службы.
Вуншъ, Иванъ Даниловичъ.	1800	1802	1800—Фельдъегерь;1802—исключенъ изъ списковъ умершимъ.
Шумиловъ, Иванъ Прокофьевичъ.	1802	1808	1802—Фельдъегерь;1808—уволенъ съ производств. въ Губ. Секр., въ Почтамтъ.

Digitized by Google

Фамилія, имя и отчество.	Годъ зачисленія.	Годъ выбытія.	Прохожденіе службы въ фельдъегерскомъ корпусѣ.
Поповъ, Матвѣй Васильевичъ.	1802	1816	1802—Фельдъегерь; 1808—Прапорщ; 1812—Поручикъ; 1816 — исключенъ изъ списковъ умершимъ.
Митрофановъ, Петръ Андреевичъ.	1802	1805	1802—Фельдъегерь; 1805—уволенъ съ произв. въ чинъ XII класса.
Митрофановъ, Андрей Андреевичъ.	1802	1808	1802—Фельдъегерь; 1808—уволенъ съ произв. въ Губ. Секр., въ Почтамтъ.
Сафоновъ, Петръ Александровичъ.	1803	1805	1803—Фельдъегерь; 1805—уволенъ съ произв. въ Губ. Секр., въ Почтамтъ.
Марковичь, Александръ Сергѣевичъ.	1802	1852	1802—Фельдъегерь; 1810—Прапорщ.; 1822—Капитанъ и Команд. 2-ой роты; 1837—Маіоръ; 1852 — исключенъ умершимъ.
Бруннеръ, Осипъ Григорьевичъ.	1802	1809	1802—Фельдъегерь; 1807—Прапорщ.; 1809 — уволенъ, для поступл. ко Двору Е. И. В. В. Кн. Екатерины Павловны.
Люткевичъ, Ануфрій Игнатьевичъ.	1802	1806	1802—Фельдъегерь; 1806—уволенъ съ произв. въ Губ. Секр.

Digitized by Google

Фамилія, имя и отчество.	Годъ зачисленія.	Годъ выбытія.	Прохожденіе службы въ фельдъегерскомъ корпусѣ.
Гусевъ, Иванъ Яковлевичъ.	1802	1810	1802—Фельдъегерь;1810—уволенъ съ производств. въ Губ. Секр., въ С.-Петербургскій Почтамтъ.
Іорданъ, Егоръ Ивановичъ.	1802	1806	1802—Фельдъегерь;1806—уволенъ съ произв. въ Губ. Секр.
Фридрихъ, Евстафій Ивановичъ.	1802	1806	1802 - Фельдъегерь;1806—уволенъ съ произв. въ чинъ XIII класса.
Вальцъ, Эрнстъ-Людвигъ.	1802	1803	1802—Фельдъегерь;1803—уволенъ отъ службы.
Ершовъ, Василій Егоровичъ.	1802	1803	1802—Фельдъегерь;1803—уволенъ отъ службы.
Грибановъ, Тимофей Семеновичъ.	1802	1808	1802—Фельдъегерь;1808—уволенъ съ произв. въ Губ. Секр., въ Почтамтъ.
Мироновъ, Александръ Семеновичъ.	1802	1803	1802—Фельдъегерь;1803—уволенъ отъ службы.

Digitized by Google

Фамилія, имя и отчество.	Годъ зачисленія.	Годъ выбытія	Прохожденіе службы въ фельдъегерскомъ корпусѣ.
Ботовскій, Степанъ Ивановичъ.	1802	1808	1802—Фельдъегерь; 1808—уволенъ съ произв. въ Губ. Секр., въ Почтамтъ.
Ивановъ, Семенъ Ивановичъ.	1802	1808	1802—Фельдъегерь; 1808—уволенъ съ произв. въ Губ. Секр., въ Почтамтъ.
Дмитріевъ, Андрей Ивановичъ.	1802	1827	1802—Фельдъегерь; 1808—Прапорщ.; 1823—Капитанъ и Команд. 3-ей роты; 1827—исключенъ изъ списковъ умершимъ.
Лосевъ, Николай Степановичъ.	1802	1816	1802—Фельдъегерь; 1808—Прапорщ.; 1813—Капитанъ; 1816—уволенъ съ повыш. въ чинѣ въ Почтамтъ.
Степановъ, Алексѣй Федоровичъ.	1802	1804	1802—Фельдъегерь; 1804—уволенъ отъ службы.
Абакумовъ, Семенъ Ивановичъ.	1803	1803	1803—Фельдъегерь; 1803—уволенъ отъ службы.
Монруа, Федоръ Ивановичъ.	1803	1807	1803—Фельдъегерь; 1807—исключенъ изъ списковъ умершимъ.

Digitized by Google

Фамилія, имя и отчество.	Годъ зачисленія.	Годъ выбытія.	Прохожденіе службы въ фельдъегерскомъ корпусѣ.
Федоровъ, Петръ Федоровичъ.	1803	1816	1803—Фельдъегерь; 1812—Прапорщикъ; 1816—уволенъ съ повышеніемъ въ чинѣ въ Почтамтъ.
Щеголевъ, Степанъ Ивановичъ.	1803	1805	1803—Фельдъегерь; 1805—исключ. изъ списковъ умершимъ въ Грузіи.
Діяновъ, Иванъ Ильичъ.	1803	1808	1803—Фельдъегерь; 1808—уволенъ съ произв. въ чинъ XIV класса.
Новиковъ, Дмитрій Андреевичъ.	1803	1816	1803—Фельдъегерь; 1816—уволенъ съ чиномъ Губ. Секр., въ Придворный Штатъ.
Ивашевъ, Николай Григорьевичъ.	1803	1811	1803—Фельдъегерь; 1811—уволенъ съ произв. въ Губ. Секр., въ Почтамтъ.
Іорданъ, Адольфъ Ивановичъ.	1803	1817	1803—Фельдъегерь; 1810—Прапорщ.; 1812—Подпоруч.; 1817—уволенъ съ повышеніемъ въ чинѣ.
Каретниковъ, Алексѣй Степановичъ.	1803	1809	1803—Фельдъегерь; 1809—уволенъ съ произв. въ чинъ XIV класса, въ Почтамтъ.

Digitized by Google

Фамилія, имя и отчество.	Годъ зачисленія	Годъ выбытія.	Прохожденіе службы въ фельдъегерскомъ корпусѣ.
Жилинскій, Петръ Матвѣевичъ.	1803	1817	1803—Фельдъегерь; 1809—Прапорщ.; 1812—Подпор.; 1817—уволенъ съ производ. въ Титул. Сов.
Ковнацкій, Христофоръ Ермолаевичъ.	1803	1816	1803—Фельдъегерь; 1809—Прапорщ.; 1812—Подпор.; 1816—уволенъ съ перев. въ Городничіи и съ повышен. въ чинѣ.
Глуховъ, Сергѣй Степановичъ.	1803	1805	1803—Фельдъегерь; 1805—исключ. изъ списковъ умершимъ въ Грузіи.
Федоровъ, Василій Федоровичъ.	1803	1804	1803—Фельдъегерь; 1804—исключ. изъ списковъ умершимъ.
Колечковскій, Иппатъ	1804	1809	1804—Фельдъегерь; 1809—уволенъ съ произв. въ Губ. Секр.
Листовъ, Александръ Борисовичъ.	1804	1806	1804—Фельдъегерь; 1806—уволенъ съ произв. въ Губ. Секр.
Блюменталь, Василій Антоновичъ	1804	1855	1804—Фельдъегерь; 1811—Прапорщ.; 1826—Капитан.; 1855—исключ. изъ списковъ умершимъ.

Digitized by Google

Фамилія, имя и отчество.	Годъ зачисленія.	Годъ выбытія.	Прохожденіе службы въ Фельдъегерскомъ корпусѣ.
Замараевъ, Василій Яковлевичъ.	1804	1806	1804—Фельдъегерь; 1806—уволенъ съ произв. въ Кол. Рег.
Обуховъ, Михаилъ Васильевичъ.	1804	1805	1804—Фельдъегерь; 1805—уволенъ отъ службы.
Сергѣевъ, Иванъ Сергѣевичъ.	1804	1816	1804—Фельдъегерь; 1812—Прапорщикъ; 1816—исключ. изъ списковъ умершимъ.
Рагульскій, Федоръ Константиновичъ.	1804	1808	1804—Фельдъегерь; 1808—уволенъ съ чиномъ Губ. Секр., съ переводомъ въ Почтамтъ.
Дерюцкій, Дмитрій Ивановичъ.	1804	1820	1804—Фельдъегерь; 1810—Прапорщ.; 1812—Подпоруч.; 1820—уволенъ съ произв. въ Титул. Совѣтн., въ Почтамтъ.
Буркинъ, Василій.	1804	1805	1804—Фельдъегерь; 1805—уволенъ отъ службы.
Берингъ, Иванъ Ивановичъ.	1804	1809	1804—Фельдъегерь; 1809—исключ. изъ списковъ умершимъ въ Молдавіи.

Digitized by Google

Фамилія, имя и отчество.	Годъ зачисленія.	Годъ выбытія.	Прохожденіе службы въ фельдъегерскомъ корпусѣ.
Трандорфъ, Ефимъ Ивановичъ.	1804	1807	1804—Фельдъегерь;1807—уволенъ съ произв. въ Кол. Регистр.
Алексѣевъ, Петръ Алексѣевичъ.	1804	1816	1804—Фельдъегерь;1810—Прапорщ.; 1812—Подпоруч.; 1816—исключ. изъ списковъ умершимъ.
Трубашевъ, Иванъ Никитичъ.	1804	1816	1804—Фельдъегерь;1810—Прапорщ.; 1816—уволенъ съ произв. въ Поручики.
Крыжановскій, Александръ Петровичъ.	1804	1808	1804—Фельдъегерь;1808—уволенъ съ произв. въ Губ. Секр., въ Почтамтъ.
Фафъ, Федоръ Федоровичъ.	1804	1813	1804—Фельдъегерь;1810—Прапорщ.; 1812—Подпоруч.; 1813—исключ. изъ списковъ пропавшимъ безъ вѣсти.
Чулковъ, Константинъ Панкратьевичъ.	1804	1819	1804—Фельдъегерь;1812—Прапорщ.; 1819—исключенъ изъ списковъ умершимъ.
Рейтеръ, Мартинъ Ивановичъ.	1804	1812	1804—Фельдъегерь;1812—уволенъ съ произв. въ Губ. Секр., въ Почтамтъ.

Digitized by Google

Фамилія, имя и отчество.	Годъ зачисленія.	Годъ выбытія.	Прохожденіе службы въ фельдъегерскомъ корпусѣ.
Линдбергъ, Христіанъ Ивановичъ.	1804	1810	1804—Фельдъегерь;1810—уволенъ съ произв. въ чинъ Губ. Секр., для опредѣл. къ статскимъ дѣламъ.
Дрезинъ, Яковъ.	1804	1805	1804—Фельдъегерь;1805—уволенъ отъ службы.
Коневскій, Петръ Яковлевичъ.	1805	1810	1805—Фельдъегерь;1810—уволенъ съ произв. въ Губ. Секр., въ Почтамтъ.
Лоховъ, Михаилъ Никитичъ.	1805	1810	1805—Фельдъегерь;1810—уволенъ съ произв. въ Губ. Секр., въ Почтамтъ.
Павшинцевъ, Михаилъ Дмитріевичъ.	1805	1808	1805—Фельдъегерь,1808—исключ. изъ списковъ умершимъ на Кавказѣ.
Волковъ, Иванъ.	1805	1806	1805—Фельдъегерь;1806—уволенъ отъ службы.
Гурьевъ, Федоръ Ивановичъ.	1805	1805	1805—Фельдъегерь;1805—уволенъ отъ службы.

Digitized by Google

Фамилія, имя и отчество.	Годъ зачисленія.	Годъ выбытія.	Прохожденіе службы въ фельдъегерскомъ корпусѣ
Виноградовъ, Василій Егоровичъ.	1805	1806	1805—Фельдъегерь; 1806—уволенъ отъ службы.
Вѣтошниковъ, Петръ Васильевичъ.	1805	1808	1805—Фельдъегерь; 1808—уволенъ съ произв. въ Кол. Регистр., въ Почтамтъ.
Бетеряковъ, Николай.	1805	1805	1805—Фельдъегерь; 1805—уволенъ отъ службы.
Ранцевичъ, Иванъ Осиповичъ.	1805	1816	1805—Фельдъегерь; 1812—Прапорщ.; 1813—Подпоруч; 1816—уволенъ съ повышен. въ чинѣ, городничимъ.
Пундтъ, Иванъ Андреевичъ.	1805	1819	1805—Фельдъегерь; 1812—Прапорщ.; 1819—уволенъ отъ службы.
Граффе, Карлъ Ивановичъ.	1806	1820	1806—Фельдъегерь; 1812—Прапорщ.; 1820—уволенъ съ произв. въ Кол. Секр.
Фридбергъ, Андрей Ивановичъ.	1806	1823	1806—Фельдъегерь; 1812—Прапорщ.; 1822—Подпоруч.; 1823—исключ. изъ списковъ умершимъ.

Digitized by Google

Фамилія, имя и отчество.	Годъ зачисленія.	Годъ выбытія.	Прохожденіе службы въ фельдъегерскомъ корпусѣ.
Томсенъ, Гейнрихъ.	1806	1812	1806—Фельдъегерь; 1812—уволенъ съ произв. въ Губ. Секр.
Стабушъ, Иванъ Васильевичъ.	1806	1823	1806—Фельдъегерь; 1812—Прапорщ.; 1817—Капитан.; 1823—уволенъ отъ службы.
Плоховъ, Михаилъ Борисовичъ.	1806	1816	1806—Фельдъегерь; 1816—уволенъ съ произв. въ Губ. Секр., въ Почтамтъ.
Шенкъ, Христіанъ Семеновичъ.	1806	1822	1806—Фельдъегерь; 1819—Прапорщ.; 1822—уволенъ съ произв. въ Кол. Секр.
Шенингъ, Ануфрій Ивановичъ.	1806	1816	1806—Фельдъегерь; 1812—Прапорщ.; 1812—Подпоруч.; 1816—уволенъ съ переименованіемъ въ XII классъ, въ Почтамтъ.
Кабль, Иванъ Ивановичъ.	1806	1816	1806—Фельдъегерь; 1816—уволенъ съ произв. въ Кол. Рег., въ Почтамтъ.
Томасъ, Андрей Андреевичъ.	1806	1816	1806—Фельдъегерь; 1813—Прапорщ.; 1816—переведенъ Корнетомъ въ Ольвіопольскій гусарскій полкъ.

Digitized by Google

Фамилія, имя и отчество.	Годъ зачисленія.	Годъ выбытія.	Прохожденіе службы въ фельдъегерскомъ корпусѣ.
Якобсонъ, Андрей Ивановичъ.	1806	1816	1806—Фельдъегерь; 1811—Прапорщ.; 1816—Поруч. съ увольненіемъ отъ службы.
Евреиновъ, Александръ Константиновичъ.	1806	1821	1806—Фельдъегерь; 1812—Прапорщ.; 1813—Подпоруч.; 1821—уволенъ съ произв. въ Титул. Совѣтн.
Роксъ, Иванъ Давидовичъ.	1806	1816	1806—Фельдъегерь; 1816—уволенъ съ произв. въ Губ. Секр., въ Почтамтъ.
Отто, Карлъ Ивановичъ.	1807	1828	1807—Фельдъегерь; 1813—Прапорщ.; 1822—Поручикъ; 1828—уволенъ съ перевод. ко Двору Вел. Кн. Михаила Павловича.
Завитаевъ, Николай Сергѣевичъ.	1807	1821	1807—Фельдъегерь; 1819—Прапорщ.; 1821—уволенъ съ произв. въ Кол. Секр.
Перфильевъ, Семенъ Ивановичъ.	1807	1819	1807—Фельдъегерь; 1812—Прапорщ.; 1819—уволенъ съ переименован. въ Кол. Секр.
Пономаревъ, Даніилъ Алексѣевичъ.	1807	1827	1807—Фельдъегерь; 1815—Прапорщ.; 1827—уволенъ съ произв. въ Титул. Совѣтн.

Digitized by Google

Фамилія, имя и отчество.	Годъ зачисленія.	Годъ выбытія.	Прохожденіе службы въ фельдъегерскомъ корпусѣ.
Гольстремъ, Иванъ Ивановичъ.	1807	1812	1807—Фельдъегерь; 1812—уволенъ съ произв. въ Губ. Секр., въ Почтамтъ.
Паско, Андрей Потаповичъ.	1807	1812	1807—Фельдъегерь; 1812—исключенъ изъ списковъ.
Винтаревъ, Сергѣй Игнатьевичъ.	1807	1819	1807—Фельдъегерь; 1815—Прапорщ.; 1819—уволенъ съ произв. въ Кол. Секр.
Іогансонъ, Иванъ Ивановичъ.	1807	1820	1807—Фельдъегерь; 1813—Прапорщ.; 1820—уволенъ съ произв. въ Кол. Секр.
Ермолинскій, Иванъ Васильевичъ.	1808	1812	1808—Фельдъегерь; 1812—уволенъ съ произв. въ Губ. Секр., въ Почтамтъ.
Лукьяненко, Яковъ Григорьевичъ.	1808	1822	1808—Фельдъегерь; 1812—Прапорщ.; 1815 — Подпор.; 1822—уволенъ съ произв. въ Титул. Сов.
Петровскій, Михаилъ Ивановичъ.	1808	1846	1808—Фельдъегерь; 1812—Прапорщ.; 1837 — Маіоръ; 1846—исключенъ изъ списковъ умершимъ.

Digitized by Google

Фамилія, имя и отчество.	Годъ зачисленія.	Годъ выбытія.	Прохожденіе службы въ фельдъегерскомъ корпусѣ.
Федоровъ, Степанъ Максимовичъ	1808	1816	1808—Фельдъегерь; 1812—Прапорщ.; 1816—уволенъ съ повышеніемъ въ чинѣ, въ Почтамтъ.
Лощевскій, Михаилъ Григорьевичъ.	1808	1823	1808—Фельдъегерь; 1812—Прапорщ.; 1813 — Поруч.; 1823 — уволенъ съ переименованіемъ въ Титул. Совѣтн.
Даниловъ, Николай Петровичъ.	1808	1820	1808—Фельдъегерь; 1812—Прапорщ.; 1820—уволенъ съ производствомъ въ Губ. Секр. для поступл. экзек. въ Синодъ.
Яблонскій, Ксаверій Игнатьевичъ.	1808	1834	1808—Фельдъегерь; 1819—Прапорщ.; 1834—Капит. съ состояніемъ по Арміи.
Хохловъ, Петръ Ивановичъ.	1808	1817	1808—Фельдъегерь; 1817—уволенъ съ награжд. чиномъ XIV класса, для опредѣл. въ Полицію.
Бруннеръ, Андрей Григорьевичъ.	1808	1816	1808—Фельдъегерь; 1811—Прапорщ.; 1813 — Подпор.; 1816—уволенъ съ повыш. въ чинѣ, для опред. городничимъ.
Михайловъ, Иванъ Михайловичъ.	1808	1821	1808—Фельдъегерь; 1813—Прапорщ.; 1821—исключенъ изъ списковъ умершимъ.

Digitized by Google

Фамилія, имя и отчество.	Годъ зачисленіи.	Годъ выбытія.	Прохожденіе службы въ Фельдъегерскомъ корпусѣ.
Миллеръ, Федоръ Михайловичъ.	1808	1830	1808—Фельдъегерь; 1815—Прапорщ.; 1829 — Капит.; 1830—уволенъ въ отставку по болѣзни.
Тетереуткинъ, Семенъ Петровичъ.	1808	1816	1808—Фельдъегерь; 1816—уволенъ съ произв. въ Кол. Рег., въ Почтамтъ.
Афонасьевъ, Петръ Ивановичъ.	1808	1816	1808—Фельдъегерь; 1812—Прапорщ.; 1814 — Поруч.; 1816—уволенъ съ повышен. въ чинѣ.
Винбергъ, Карлъ Христофоровичъ.	1808	1822	1808—Фельдъегерь; 1814—Прапорщ.; 1822—уволенъ съ чиномъ Кол. Секр., для опред. въ Таможен. Департ.
Гибнеръ,	1808	1816	1808—Фельдъегерь; 1816—исключенъ изъ списковъ умершимъ.
Новиковъ, Василій Спиридоновичъ.	1808	1816	1808—Фельдъегерь; 1816—уволенъ съ произв. въ Губ. Секр., въ Почтамтъ.
Раазъ, Иванъ Карловичъ.	1808	1814	1808—Фельдъегерь; 1812—Прапорщ.; 1814—исключенъ изъ списковъ безъ вѣсти пропавшимъ.

Digitized by Google

Фамилія, имя и отчество.	Годъ зачисленія.	Годъ выбытія.	Прохожденіе службы въ Фельдъегерскомъ корпусѣ.
Шелеговъ, Александръ Петровичъ.	1808	1816	1808—Фельдъегерь; 1816—уволенъ съ произв. въ чинъ XII класса, въ Коммисаріатскій Штатъ.
Кушинскій.	1808	1812	1808—Фельдъегерь; 1812—уволенъ по болѣзни съ произв. въ Провинц. Секрет., съ пенсіей.
Березовскій, Антонъ Николаевичъ.	1808	1817	1808—Фельдъегерь; 1813—Капит.; 1817—уволенъ въ отставку.
Визгаловъ, Василій Яковлевичъ.	1808	1819	1808—Фельдъегерь; 1814—Прапорщ.; 1819—уволенъ съ произв. въ Губ. Секр.
Матисонъ, Николай Ивановичъ.	1808	1820	1808—Фельдъегерь; 1812—Прапорщ.; 1820 уволенъ съ чин. Губ. Секр., въ Почтовое вѣдомство.
Никитинъ, Дмитрій Никитичъ.	1808	1816	1808—Фельдъегерь; 1812—Прапорщ.; 1816—уволенъ отъ службы.
Еруцкой, Иванъ Ивановичъ.	1808	1813	1808—Фельдъегерь; 1812—Прапорщ.; 1813—исключенъ изъ списковъ.

Digitized by Google

Фамилія, имя и отчество.	Годъ зачисленія.	Годъ выбытія.	Прохожденіе службы въ Фельдъегерскомъ корпусѣ.
Грибовъ, Иванъ Матвѣевичъ.	1809	1817	1809—Фельдъегерь; 1817—уволенъ съ произв. въ чинъ XIV класса, въ Почтамтъ.
Соколовъ, Илья Васильевичъ.	1809	1817	1809—Фельдъегерь; 1817—уволенъ съ произв. въ чинъ XIV класса, въ Полицію.
Корвинъ-Ковнацкій, Федоръ Ермолаевичъ.	1810	1819	1810—Фельдъегерь; 1813—Прапорщ.; 1819—уволенъ съ произв. въ Губ. Секр.
Петровичъ, Андрей Петровичъ.	1810	1816	1810—Фельдъегерь; 1812—за отличіе произв. въ Прапорщ.; 1815—Поруч.; 1816—увол. съ повыш. въ чинѣ.
Ивановъ, Максимъ Ивановичъ.	1810	1853	1810—Фельдъегерь; 1813—Прапорщ.; 1837—Маіоръ; 1853—исключенъ изъ списковъ умершимъ.
Якобсонъ, Иванъ Яковлевичъ.	1810	1819	1810—Фельдъегерь; 1819—уволенъ съ произв. въ чинъ Губ. Секр.
Шмитъ, Иванъ Кирилловичъ.	1810	1835	1810—Фельдъегерь; 1821—Прапорщ.; 1834—Капит.; 1835—уволенъ съ назначен. въ полиціймейстеры.

Digitized by Google

Фамилія, имя и отчество.	Годъ зачисленія.	Годъ выбытія.	Прохожденіе службы въ Фельдъегерскомъ корпусѣ.
Сивковъ, Дмитрій Ивановичъ.	1810	1828	1810—Фельдъегерь; 1813—Прапорщ.; 1826 — Поруч.; 1828 — убитъ турками при Шумлѣ.
Павловъ, Александръ Степановичъ.	1811	1816	1811—Фельдъегерь; 1814—Прапорщ.; 1816—уволенъ съ повыш. въ чинѣ, въ Егермейстерскую контору.
Терентьевъ, Егоръ Ивановичъ.	1812	1816	1812—Фельдъегерь; 1813—Прапорщ.; 1816—уволенъ отъ службы.
Андреев, Савелій Андреевичъ.	1812	1823	1812—Фельдъегерь; 1813—Прапорщ.; 1821 — Поруч.; 1823—исключенъ изъ списковъ умершимъ.
Гине, Андрей Андреевичъ.	1812	1816	1812—Фельдъегерь; 1814—Прапорщ.; 1816—переведенъ тѣмъ-же чиномъ въ Жандармскій полкъ.
Матвѣевъ, Федоръ Матвѣевичъ.	1812	1817	1812—Фельдъегерь; 1817—исключенъ изъ списковъ безъ вѣсти пропавшимъ.
Лицынскій, Иванъ Васильевичъ.	1812	1827	1812—Фельдъегерь; 1821—Прапорщ.; 1826 — Подпор.; 1827—уволенъ въ Почтовое вѣдомство, съ чин. Тит. Сов.

Digitized by Google

Фамилія, имя и отчество.	Годъ зачисленія.	Годъ выбытія.	Прохожденіе службы въ фельдъегерскомъ корпусѣ.
Федоровъ, Иванъ Федоровичъ.	1812	1822	1812—Фельдъегерь; 1821—Прапорщ.; 1822—уволенъ съ произв. въ чинъ Губ. Секр., въ Почтовое вѣдомство.
Солонинъ, Петръ Максимовичъ.	1812	1828	1812—Фельдъегерь; 1821—Прапорщ.; 1828—Подпоруч.; 1828—уволенъ по болѣзни съ чин. Титул. Совѣтн., въ Почтамтъ.
Панфиловъ, Петръ Петровичъ.	1812	1818	1812—Фельдъегерь; 1818—исключенъ изъ списковъ умершимъ.
Давыдовъ, Иванъ Степановичъ.	1812	1825	1812—Фельдъегерь; 1821—Прапорщ.; 1825—исключенъ изъ списковъ умершимъ.
Алеманъ, Иванъ Лаврентьевичъ.	1812	1816	1812—Фельдъегерь; 1816—уволенъ отъ службы.
Эртель, Эммануилъ Алексѣевичъ.	1812	1816	1812—Фельдъегерь; 1816—уволенъ съ произв. въ Кол. Рег.
Адамовъ, Александръ Александровичъ.	1812	1838	1812—Фельдъегерь; 1823—Прапорщ.; 1838—Капит. съ назначеніемъ Смотрит. Удѣльнаго дома.

Digitized by Google

Фамилія, имя и отчество.	Годъ зачисленія.	Годъ выбытія	Прохожденіе службы въ фельдъегерскомъ корпусѣ.
Макаровъ, Гавріилъ Михайловичъ.	1812	1816	1812—Фельдъегерь;1816—уволенъ съ произв. въ Кол. Рег., въ Почтамтъ.
Гридякинъ, Алексѣй Михайловичъ.	1812	1816	1812—Фельдъегерь;1816—уволенъ съ произв. въ Кол. Рег., въ Почтамтъ.
Бѣляевъ, Петръ Федоровичъ.	1812	1846	1812—Фельдъегерь;1823—Прапорщ.; 1844 — Капит.; 1846—исключенъ изъ списковъ умершимъ.
Зубинскій, Иванъ Ивановичъ.	1812	1826	1812—Фельдъегерь;1823—Прапорщ.; 1826—уволенъ съ произв. въ Кол. Секр., въ Почтовое вѣдомство.
Тихоновъ, Михаилъ Тихоновичъ.	1812	1816	1812—Фельдъегерь;1816—уволенъ отъ службы.
Дмитріевъ, Григорій Ивановичъ.	1812	1816	1812—Фельдъегерь;1816—уволенъ отъ службы.
Чистяковъ, Иванъ Михайловичъ.	1812	1816	1812—Фельдъегерь;1816—уволенъ съ произв. въ Кол. Рег.

Digitized by Google

Фамилія, имя и отчество.	Годъ зачисленія.	Годъ выбытія.	Прохожденіе службы въ Фельдъегерскомъ корпусѣ.
Бобровъ, Алексѣй Кузьмичъ.	1812	1823	1812—Фельдъегерь; 1822—Прапорщ.; 1823—исключенъ изъ списковъ умершимъ.
Яковлевъ, Петръ Ивановичъ.	1812	1836	1812—Фельдъегерь; 1814—Прапорщ.; 1829 — Капит.; 1836 — назначенъ полиціймейстеромъ въ Царское Село.
Мессеръ, Яковъ Ивановичъ.	1812	1821	1812—Фельдъегерь; 1814—Прапорщ.; 1821—исключенъ изъ списковъ умершимъ.
Бѣлоусовъ, Александръ Валентиновичъ.	1812	1849	1812—Фельдъегерь; 1814—Прапорщ.; 1844 — Маіоръ; 1849—исключенъ изъ списковъ умершимъ.
Годефроа, Карлъ Карловичъ.	1812	1829	1812—Фельдъегерь; 1815—Прапорщ.; 1826 — Капит.; 1829—исключенъ изъ списковъ умершимъ.
Сергѣевъ, Михаилъ Ивановичъ.	1812	1816	1812—Фельдъегерь; 1815—Прапорщ.; 1816—исключенъ изъ списковъ умершимъ.
Евтушенко, Иванъ Осиповичъ.	1812	1836	1812—Фельдъегерь; 1815—Прапорщ.; 1829 — Капит.; 1836—уволенъ въ отставку.

Digitized by Google

Фамилія, имя и отчество.	Годъ зачисленія.	Годъ выбытія.	Прохожденіе службы въ фельдъегерскомъ корпусѣ.
Поркачевъ, Петръ Федоровичъ.	1814	1825	1814—Фельдъегерь; 1821—Прапорщ.; 1825—исключенъ изъ списковъ умершимъ.
Бѣлобородовъ, Михаилъ Кондратьевичъ.	1814	1821	1814 - Фельдъегерь; 1821—уволенъ отъ службы.
Козьминъ, Семенъ Алексѣевичъ.	1814	1818	1814—Фельдъегерь; 1818—уволенъ съ производствомъ въ чинъ XIV класса.
Гроздовъ, Степанъ Никитичъ.	1814	1817	1814—Фельдъегерь; 1817—уволенъ съ произв. въ чинъ XIV класса, въ Полицію.
Евдинъ, Александръ Акимовичъ.	1814	1816	1814—Фельдъегерь; 1816—уволенъ съ произв. въ чинъ XIV класса, въ Коммисар. Департаментъ.
Григорьевъ, Александръ Степановичъ.	1814	1858	1814—Фельдъегерь; 1826—Прапорщ.; 1850 — Маіоръ; 1858—Подполковн. съ увольн. въ отставку.
Окуневъ, Григорій Фетовичъ.	1814	1816	1814—Фельдъегерь; 1816—уволенъ съ произв. въ Губ. Секр., въ Почтамтъ.

Digitized by Google

Фамилія, имя и отчество.	Годъ зачисленія	Годъ выбытія.	Прохожденіе службы въ фельдъегерскомъ корпусѣ.
Іогансонъ, Иванъ Ивановичъ.	1814	1817	1814—Фельдъегерь; 1817—уволенъ отъ службы.
Масковъ, Николай Ивановичъ.	1814	1825	1814—Фельдъегерь; 1825—исключенъ изъ списковъ умершимъ.
Геевскій, Николай Петровичъ.	1814	1816	1814—Фельдъегерь; 1816—уволенъ съ произв. въ Кол. Рег., въ Почтамтъ.
Добровольскій, Михаилъ Ивановичъ.	1814	1827	1814—Фельдъегерь; 1821—Прапорщ.; 1827—уволенъ по болѣзни съ чин. Кол. Секр., въ Штатъ Полиціи.
Ивановъ, Петръ Савельевичъ.	1814	1821	1814—Фельдъегерь; 1821—уволенъ съ произв. въ чинъ XIV класса.
Грибовъ, Сергѣй Матвѣевичъ.	1814	1824	1814—Фельдъегерь; 1824—исключенъ изъ списковъ умершимъ.
Болдыревъ, Иванъ Сергѣевичъ.	1814	1816	1814—Фельдъегерь; 1816—уволенъ съ произв. въ Кол. Рег., въ Почтамтъ.

Digitized by Google

Фамилія, имя и отчество.	Годъ зачисленія.	Годъ выбытія.	Прохожденіе службы въ Фельдъегерскомъ корпусѣ.
Прокофьевъ, Павелъ Андреевичъ.	1814	1819	1814—Фельдъегерь;1817—назначенъ Адъютант. корпуса; 1819 — уволенъ съ произв. въ Кол. Секр., въ Почтамтъ.
Гельке, Егоръ Ивановичъ.	1814	1817	1814—Фельдъегерь;1817—уволенъ съ произв. въ чинъ XIV класса, въ Почтамтъ.
Вильсонъ, Федоръ Ивановичъ.	1814	1817	1814—Фельдъегерь;1817—уволенъ отъ службы.
Соболевъ, Василій Тимофеевичъ.	1814	1826	1814—Фельдъегерь;1826—уволенъ съ произв. въ Губ. Секр., въ Почтовое вѣдомство.
Лебедевъ, Алексѣй Васильевичъ.	1814	1820	1814—Фельдъегерь;1820—уволенъ съ произв. въ чинъ XIV класса.
Григорьевъ, Гавріилъ Павловичъ.	1814	1820	1814—Фельдъегерь;1815—Прапорщ.; 1818—Подпоруч.; 1820—уволенъ съ награжд. слѣдующ. чиномъ.
Тихановъ, Федоръ Наумовичъ.	1814	1827	1814—Фельдъегерь;1816—Прапорщ.; 1823—Подпоруч.; 1827—уволенъ въ отставку.

Digitized by Google

Фамилія, имя и отчество.	Годъ зачисленія.	Годъ выбытія.	Прохожденіе службы въ фельдъегерскомъ корпусѣ.
Дубровскій, Василій Семеновичъ.	1816	1824	1816—Фельдъегерь; 1822—Адъютантъ корпуса; 1824—уволенъ отъ службы по болѣзни съ чиномъ Кол. Секр., въ Почтамтъ.
Унгеръ, Августъ Богдановичъ.	1816	1818	1816—Фельдъегерь; 1818—уволенъ для опредѣл. въ Почтамтъ.
Гибенъ, Иванъ Денисьевичъ	1816	1824	1816—Фельдъегерь; 1824—уволенъ съ произв. въ Кол. Секр., въ Почтамтъ.
Гусевъ, Игнатій Артемьевичъ.	1816	1828	1816—Фельдъегерь; 1823—Прапорщ.; 1828—уволенъ съ произв. въ Кол. Секр., въ Почтамтъ.
Виммеръ, Карлъ Карловичъ.	1816	1835	1816—Фельдъегерь; 1821—Прапорщ.; 1834—Капитанъ; 1835—уволенъ по болѣзни съ чин. VIII класса, въ Дворцовое Управленіе.
Павловъ, Константинъ Павловичъ.	1816	1820	1816—Фельдъегерь; 1820—уволенъ съ награжден. чин. VXI класса.
Семеновъ, Даніилъ Семеновичъ.	1816	1819	1816—Фельдъегерь; 1819—уволенъ съ перев. въ Комисар. Департ.

Digitized by Google

Фамилія, имя и отчество.	Годъ зачисленія.	Годъ выбытія.	Прохожденіе службы въ фельдъегерскомъ корпусѣ.
Дубинкинъ, Николай Андреевичъ.	1816	1820	1816—Фельдъегерь;1820—исключ. изъ списковъ умершимъ.
Петровъ, Иванъ Петровичъ.	1816	1824	1816—Фельдъегерь;1824—уволенъ съ произв. въ чинъ XIV класса, въ Почтовое вѣдомство.
Федоровъ, Даніилъ Федоровичъ.	1816	1856	1816—Фельдъегерь;1825—Прапорщ.; 1856 — Маіоръ и уволенъ въ отставку.
Дешевой, Степанъ Михайловичъ.	1816	1826	1816—Фельдъегерь;1826—уволенъ съ произв. въ Губ. Секр., въ Почтовое вѣдомство.
Гусевъ, Алексѣй Михайловичъ.	1816	1829	1816—Фельдъегерь;1826—Прапорш.; 1829—уволенъ съ произв. въ Кол. Секр., въ Почтамтъ.
Гавеловскій, Капитонъ Андреевичъ.	1816	1833	1816—Фельдъегерь;1826—Прапорщ.; 1829—Подпоруч.; 1833—уволенъ съ переимен. въ Кол. Секр., въ Почтовое вѣдомство.
Трейманъ, Федоръ Христіановичъ.	1816	1827	1816—Фельдъегерь;1826—Прапорщ.; 1827—исключенъ изъ списковъ умершимъ.

Digitized by Google

Фамилія, имя и отчество.	Годъ зачисленія.	Годъ выбытія.	Прохожденіе службы въ фельдъегерскомъ корпусѣ
Познышевъ, Василій Ивановичъ.	1816	1819	1816—Фельдъегерь;1819—уволенъ съ перев. въ Почтамтъ.
Пунтъ, Александръ Андреевичъ.	1816	1817	1816—Фельдъегерь;1817—уволенъ отъ службы.
Прокофьевъ, Алексѣй Ивановичъ.	1816	1824	1816—Фельдъегерь;1824—уволенъ съ произв. въ чинъ XIV класса и опред. въ Почт. вѣдомство.
Чемарсовъ, Григорій Михайловичъ.	1816	1819	1816—Фельдъегерь;1819—уволенъ для опред. въ Почтамтъ.
Данненбергъ, Леопольдъ Федоровичъ.	1816	1817	1816—Фельдъегерь;1817—уволенъ отъ службы.
Добровольскій, Иванъ Захаровичъ.	1816	1834	1816—Фельдъегерь;1826—Прапорщ.; 1829—Подпоруч.; 1834—уволенъ съ произв. въ Тит. Сов., въ Почт. вѣд.
Ахалинъ, Степанъ Федоровичъ.	1816	1844	1816—Фельдъегерь;1826—Прапорщ.; 1844—уволенъ съ произв. въ Капитаны.

Digitized by Google

Фамилія, имя и отчество.	Годъ зачисленія.	Годъ выбытія.	Прохожденіе службы въ фельдъегерскомъ корпусѣ.
Чаусовъ, Василій Васильевичъ.	1816	1839	1816—Фельдъегерь; 1826—Прапорщ.; 1829—Подпоруч.; 1839 — исключенъ изъ списковъ умершимъ.
Козловъ, Николай Кузьмичъ.	1816	1823	1816--Фельдъегерь; 1823—уволенъ отъ службы.
Ишакъ, Францъ Ивановичъ.	1816	1819	1816—Фельдъегерь; 1819—уволенъ отъ службы.
Ланге, Христіанъ Карловичъ.	1816	1836	1816—Фельдъегерь; 1823—Прапорщ.; 1829—Поручикъ; 1836—Капитанъ, съ состояніемъ по Арміи, Управляющимъ мызою въ Ропшѣ.
Вороновъ, Алексѣй Николаевичъ.	1817	1828	1817—Фельдъегерь; 1828—Прапорщ; 1828—исключенъ изъ списковъ умершимъ.
Кустъ, Яковъ Карловичъ.	1817	1832	1817—Фельдъегерь; 1828—Прапорщ.; 1832—уволенъ съ произв. въ Кол. Секр., въ Почтовое вѣдомство.
Силинъ, Федоръ Сергѣевичъ.	1817	1823	1817—Фельдъегерь; 1823—уволенъ съ произв. въ чинъ XIV класса и опредѣл. въ Почтамтъ.

Digitized by Google

Фамилія, имя и отчество.	Годъ зачисленія.	Годъ выбытія.	Прохожденіе службы въ фельдъегерскомъ корпусѣ.
Голенкинъ, Яковъ Абрамовичъ.	1818	1818	1818—Фельдъегерь;1818—уволенъ отъ службы.
Гунтошвель, Егоръ Моисѣевичъ.	1818	1856	1818—Фельдъегерь;1828—Прапорщ; 1856 -- Маіоръ и уволенъ въ отставку.
Дементьевъ, Василій Сафроновичъ.	1818	1819	1818—Фельдъегерь;1819—уволенъ съ возвращен. прежняго чина Тит. Сов.
Кондратьевъ, Петръ Семеновичъ.	1818	1858	1818—Фельдъегерь;1828—Прапорщ.; 1849 — Капитанъ; 1858—Маіоръ съ увольн. въ отставку.
Строевъ, Федоръ Алексѣевичъ.	1818	1825	1818—Фельдъегерь;1825—исключенъ изъ списковъ умершимъ.
Вертъ, Павелъ Осиповичъ.	1818	1819	1818—Фельдъегерь;1819—уволенъ отъ службы.
Недѣльскій, Александръ Тимофѣевичъ.	1818	1825	1818—Фельдъегерь;1825—уволенъ съ чиномъ XIV класса, въ Почтамтъ.

Digitized by Google

Фамилія, имя и отчество.	Годъ зачисленія.	Годъ выбытія.	Прохожденіе службы въ фельдъегерскомъ корпусѣ.
Заворотынскій, Иванъ Кондратьевичъ.	1818	1821	1818—Фельдъегерь; 1821—исключенъ изъ списковъ умершимъ.
Алексѣевъ, Никита Алексѣевичъ.	1818	1842	1818—Фельдъегерь; 1829—Прапорщ.; 1841—Подпоруч.; 1842 — исключенъ изъ списковъ умершимъ.
Подгорный, Василій Гавриловичъ.	1818	1819	1818—Фельдъегерь; 1819—уволенъ отъ службы.
Ротштейнъ, Иванъ Матвѣевичъ.	1818	1820	1818 Фельдъегерь; 1820—уволенъ отъ службы.
Сигизмундъ, Карлъ Карловичъ.	1819	1858	1819—Фельдъегерь; 1829—Прапорщ.; 1852 — Капитанъ; 1858—Маіоръ съ увольн. въ отставку.
Безсоновъ, Аѳанасій Ивановичъ.	1819	1820	1819—Фельдъегерь; 1820—исключенъ изъ списковъ умершимъ.
Кузьминъ, Алексѣй Кузьмичъ.	1819	1847	1819—Фельдъегерь; 1829—Прапорщ.; 1841—Подпоруч.; 1847 — Поручикъ съ увольн. въ отставку.

Digitized by Google

Фамилія, имя и отчество.	Годъ зачисленія.	Годъ выбытія.	Прохожденіе службы въ фельдъегерскомъ корпусѣ.
Александровъ, Петръ Ильичъ.	1819	1832	1819 – Фельдъегерь; 1829 — Прапорщ.; 1832 – исключенъ изъ списковъ умершимъ.
Прокофьевъ, Кузьма Прокофьевичъ.	1819	1855	1819 – Фельдъегерь; 1829 — Прапорщ.; 1850 — Капитанъ; 1855 — исключенъ изъ списковъ умершимъ.
Сафоновъ, Петръ Егоровичъ.	1819	1835	1819 — Фельдъегерь; 1826 — Прапорщ.; 1835 — Подпоруч. съ увольненіемъ отъ службы по болѣзни.
Новиковъ, Дмитрій Селиверстовичъ.	1819	1835	1819 — Фельдъегерь; 1829 — Прапорщ.; 1835 — уволенъ по болѣзни съ чиномъ Кол. Секр., въ Почтамтъ.
Степановъ, Павелъ Ивановичъ.	1820	1822	1820 — Фельдъегерь; 1822 — уволенъ для опредѣленія въ Канц. Начальника Главнаго Штаба.
Ефимовъ, Федоръ Яковлевичъ.	1820	1845	1820 — Фельдъегерь; 1829 — Прапорщ.; 1845 — Поручикъ съ увольн. въ отставку.
Макаровъ, Василій Никитичъ.	1820	1821	1820 — Фельдъегерь; 1821 — уволенъ отъ службы.

Digitized by Google

Фамилія, имя и отчество.	Годъ зачисленія.	Годъ выбытія.	Прохожденіе службы въ фельдъегерскомъ корпусѣ.
Непорожневъ, Гаврила Васильевичъ.	1820	1830	1820—Фельдъегерь; 1829—Прапорщ.; 1830—уволенъ по болѣзни съ чин. Кол. Секр., въ Почтамтъ.
Гуторкинъ, Ефимъ Ефимовичъ.	1820	1833	1820—Фельдъегерь; 1826—Прапорщ.; 1829—Подпоруч.; 1833—уволенъ съ произв. въ чинъ Тит. Сов., въ Почтамтъ.
Соколовъ, Андріанъ Варламовичъ.	1820	1825	1820—Фельдъегерь; 1825—Прапорщ. съ назначен. Начальникомъ Кіевской жандармской команды.
Александровъ, Николай Ивановичъ.	1821	1822	1821—Фельдъегерь; 1822—уволенъ отъ службы.
Блинковъ, Василій Матвѣевичъ.	1821	1829	1821—Фельдъегерь; 1829—уволенъ съ произв. въ Губ. Секр., въ Почтамтъ.
Непорожневъ, Петръ Васильевичъ.	1821	1835	1821—Фельдъегерь; 1828—Прапорщ.; 1831—Подпоруч.; 1835—уволенъ по болѣзни съ чин. Титул. Совѣтн., въ Почтамтъ.
Подгорный, Петръ Гавриловичъ.	1821	1859	1821—Фельдъегерь; 1828—Прапорщ.; 1859—Маіоръ съ увольненіемъ отъ службы.

Digitized by Google

Фамилія, имя и отчество.	Годъ зачисленія.	Годъ выбытія.	Прохожденіе службы въ фельдъегерскомъ корпусѣ.
Гредякинъ, Василій Григорьевичъ.	1821	1831	1821—Фельдъегерь; 1831—исключенъ изъ списковъ умершимъ.
Барыбинъ, Федоръ Федоровичъ.	1822	1846	1822—Фельдъегерь; 1829—Прапорщ.; 1842—Подпоруч.; 1846—исключенъ изъ списковъ умершимъ.
Тихановъ, Николай Наумовичъ.	1822	1833	1822—Фельдъегерь; 1833—уволенъ съ произв. въ Губ. Секр., въ Почт. вѣдомство.
Либертъ, Павелъ Петровичъ.	1822	1832	1822—Фельдъегерь; 1832—уволенъ отъ службы.
Никитинъ, Иванъ Николаевичъ.	1822	1829	1822—Фельдъегерь; 1829—уволенъ отъ службы.
Махотинъ, Александръ Михайловичъ.	1822	1829	1822—Фельдъегерь; 1829—уволенъ по болѣзни съ произв. въ Губ. Секр., въ Почтамтъ.
Скородумовъ, Николай Ивановичъ.	1822	1824	1822—Фельдъегерь; 1824—уволенъ отъ службы.

Digitized by Google

Фамилія, имя и отчество.	Годъ зачисленія.	Годъ выбытія.	Прохожденіе службы въ фельдъегерскомъ корпусѣ.
Вельшъ, Иванъ Федоровичъ.	1822	2828	1822—Фельдъегерь; 1828—уволенъ отъ службы.
Вильде, Константинъ Егоровичъ.	1822	1863	1822—Фельдъегерь; 1834—Прапорщ.; 1859 — Маіоръ; 1863—исключенъ изъ списковъ умершимъ.
Сигизмундъ, Иванъ Карловичъ.	1822	1848	1822—Фельдъегерь; 1834—Прапорщ.; 1842 — Поручикъ; 1848—исключенъ изъ списковъ умершимъ.
Васильевъ, Михаилъ Дмитріевичъ.	1823	1827	1823—Маіоръ и назн. коман. корпуса; 1826—Подполковникъ; 1827—уволенъ въ отставку.
Пикартъ, Николай Николаевичъ.	1823	1824	1823—Фельдъегерь; 1824—уволенъ для опредѣленія къ Высочайшему Двору гофъ-фурьеромъ.
Захаровъ, Иванъ Александровичъ.	1823	1833	1823—Фельдъегерь; 1833—исключенъ изъ списковъ умершимъ.
Черновъ, Павелъ Андреевичъ.	1823	1869	1823—Фельдъегерь; 1834—Прапорщ.; 1866 — Подполк.; 1869—исключенъ изъ списковъ умершимъ.

Digitized by Google

Фамилія, имя и отчество.	Годъ зачисленія.	Годъ выбытія.	Прохожденіе службы въ фельдъегерскомъ корпусѣ.
Недѣльскій, Николай Тимофѣевичъ.	1823	1838	1823—Фельдъегерь; 1828—Прапорщ.; 1834—Подпоруч.; 1838—уволенъ съ произв. въ Тит. Сов. для занят. должн. экзекутора въ домѣ Департ. казен. врачебн. заготовленій.
Шишковъ, Филиппъ Григорьевичъ.	1823	1827	1823—Фельдъегерь; 1827—уволенъ съ произв. въ чинъ XIV класса, въ Почтамтъ.
Заварзаевъ, Александръ Яковлевичъ.	1823	1838	1823—Фельдъегерь; 1835—Прапорщ.; 1838—исключенъ изъ списковъ умершимъ.
Винокуровъ, Иванъ Семеновичъ.	1823	1846	1823—Фельдъегерь; 1828—Прапорщ.; 1841—Поруч.; 1846—уволенъ съ переимен. въ Титул. Сов., въ Почтов. вѣдомство.
Андреевъ, Петръ Ивановичъ.	1823	1826	1823—Фельдъегерь; 1826—уволенъ отъ службы.
Щекинъ, Игнатій Алексѣевичъ.	1823	1832	1823—Фельдъегерь; 1832—уволенъ съ произв. въ Губ. Секр., въ Почтовое вѣдомство.
Поповичъ, Юрій Семеновичъ.	1823	1829	1823—Фельдъегерь; 1826—Прапорщ.; 1829—исключенъ изъ списковъ корпуса умершимъ.

Digitized by Google

Фамилія, имя и отчество.	Годъ зачисленія.	Годъ выбытія.	Прохожденіе службы въ фельдъегерскомъ корпусѣ.
Васильевъ, Филиппъ Васильевичъ.	1823	1843	1823—Фельдъегерь;1828—Прапорщ.; 1841 — Поруч.; 1843—исключенъ изъ списковъ умершимъ.
Носулинъ, Тимофей Даниловичъ.	1823	1858	1823—Фельдъегерь;1828—Прапорщ.; 1849 — Капит.; 1858—исключенъ изъ списковъ умершимъ.
Калугинъ, Андріанъ Ивановивъ.	1823	1827	1823—Фельдъегерь;1827—уволенъ съ произв. въ чинъ XIV класса, въ Почтовое вѣдомство.
Сѣдовъ, Алексѣй Кузьмичъ.	1823	1848	1823—Фельдъегерь;1831—Прапорщ.; 1841—Подпоруч.; 1848—исключенъ изъ списковъ умершимъ.
Уклонскій, Петръ Алексѣевичъ.	1823	1826	1823—Фельдъегерь;1826—уволенъ съ произв. въ чинъ XIV класса, въ Почтовое вѣдомство.
Завитаевъ Иванъ Сергѣевичъ.	1823	1827	1823—Фельдъегерь;1827—исключенъ изъ списковъ умершимъ.
Григорьевъ, Александръ Афонасьевичъ.	1823	1833	1823—Фельдъегерь;1833—уволенъ съ произв. въ Губ. Секр., въ Почтовое вѣдомство.

Digitized by Google

Фамилія, имя и отчество.	Годъ зачисленія.	Годъ выбытія.	Прохожденіе службы въ фельдъегерскомъ корпусѣ.
Яковлевъ, Григорій Петровичъ.	1823	1858	1823—Фельдъегерь;1834—Прапорщ.; 1850 — Капит.; 1858—Маіоръ съ увольн. въ отставку.
Маховъ, Иванъ Семеновичъ.	1823	1826	1823—Фельдъегерь;1826—уволенъ отъ службы.
Найденовъ, Василій Семеновичъ.	1823	1832	1823—Фельдъегерь;1832—уволенъ съ произв. въ Губ. Секр., въ Почтовое вѣдомство.
Желдыбинъ, Гавріилъ Ивановичъ.	1823	1832	1823—Фельдъегерь;1832—исключенъ изъ списковъ умершимъ.
Бибинъ, Левъ Ивановичъ.	1823	1845	1823—Фельдъегерь;1835—Прапорщ.; 1845—Поруч. съ увольн. отъ службы.
Воробьевъ, Степанъ Яковлевичъ.	1823	1829	1823 - Фельдъегерь;1829—уволенъ отъ службы.
Петровъ, Николай Дмитріевичъ.	1823	1833	1823—Фельдъегерь;1831—Прапорщ.; 1833—уволенъ съ произв. въ Губ. Секр., въ Почтовое вѣдомство.

Digitized by Google

Фамилія, имя и отчество.	Годъ зачисленія.	Годъ выбытія.	Прохожденіе службы въ фельдъегерскомъ корпусѣ.
Васильевъ, Федоръ Кирилловичъ.	1823	1830	1823—Фельдъегерь; 1830—уволенъ отъ службы.
Танковъ, Василій Герасимовичъ.	1823	1831	1823—Фельдъегерь; 1831—исключенъ изъ списковъ.
Иностранцевъ, Александръ Петровичъ.	1823	1858	1823—Фельдъегерь; 1829—Прапорщ.; 1849—Капитанъ; 1858—Маіоръ съ увольнен. въ отставку.
Петровъ, Михаилъ Семеновичъ	1823	1834	1823—Фельдъегерь; 1834—уволенъ съ произв. въ Губ. Секр., въ Почтовое вѣдомство.
Поповъ, Іонъ Ивановичъ	1824	1844	1824—Фельдъегерь; 1828—Прапорщ.; 1841—Поручикъ; 1844—уволенъ въ отставку по болѣзни, съ производств. въ Капитаны.
Юльянъ, Карлъ Яковлевичъ.	1824	1827	1824—Фельдъегерь; 1827—уволенъ съ произв. въ чинъ XIV класса, въ Почтовое вѣдомство.
Линдстремъ, Генрихъ Веніаминовичъ.	1824	1845	1824—Фельдъегерь; 1835—Прапорщ.; 1842—Подпоруч.; 1845—исключенъ изъ списковъ умершимъ.

Digitized by Google

Фамилія, имя и отчество.	Годъ зачисленія.	Годъ выбытія.	Прохожденіе службы въ фельдъегерскомъ корпусѣ.
Якунинъ, Григорій Семеновичъ.	1824	1848	1824—Фельдъегерь; 1835—Прапорщ.; 1844—Подпоруч.; 1848 — исключенъ изъ списковъ умершимъ.
Дамишъ, Петръ Михайловичъ.	1824	1856	1824—Фельдъегерь; 1835—Прапорщ.; 1854—Капитанъ; 1856—уволенъ съ переимен. въ Кол. Асс.
Гендрихъ, Иванъ Христіановичъ.	1824	1828	1824—Фельдъегерь; 1828—исключенъ изъ списковъ корпуса.
Миллеръ, Карлъ Федоровичъ.	1824	1852	1824—Фельдъегерь; 1835—Прапорщ.; 1852—Капит. съ увольн. въ отставку.
Виммеръ, Василій Карловичъ.	1825	1839	1825—Фельдъегерь; 1835—Прапорщ.; 1839—исключенъ изъ списковъ умершимъ.
Васильевъ, Павелъ Васильевичъ.	1825	1828	1825—Фельдъегерь; 1828—Прапорщ. за отличіе и переведенъ въ 1-й учебный Карабинерный полкъ.
Винбергъ, Фридрихъ Андреевичъ.	1825	1827	1825—Фельдъегерь; 1827—уволенъ отъ службы.

Digitized by Google

Фамилія, имя и отчество.	Годъ зачисленія.	Годъ выбытія.	Прохожденіе службы въ фельдъегерскомъ корпусѣ.
Эллертъ, Карлъ Андреевичъ.	1826	1852	1826—Фельдъегерь; 1835—Прапорщ.; 1852 — Капитанъ съ увольн. въ отставку.
Ленцъ, Александръ Ивановичъ.	1826	1829	1826—Фельдъегерь; 1829—исключенъ изъ списковъ корпуса умершимъ.
Бравый, Семенъ Федоровичъ.	1826	1838	1826—Фельдъегерь; 1838—уволенъ съ произв. въ чинъ XIV класса.
Брунстъ, Иванъ Самойловичъ.	1826	1832	1826—Фельдъегерь; 1832—уволенъ съ произв. въ чинъ XIV класса, въ Почтамтъ.
Шицъ, Иванъ Ивановичъ.	1826	1858	1826 Фельдъегерь; 1835—Прапорщ.; 1849—Капитанъ; 1858 — исключенъ изъ списковъ умершимъ.
Яненко, Иванъ Федосѣевичъ.	1826	1858	1826—Фельдъегерь; 1835—Прапорщ.; 1853—Капитанъ; 1858 — Маіоръ съ увольненіемъ въ отставку.
Князевъ, Николай Михайловичъ.	1826	1832	1826—Фельдъегерь; 1832—уволенъ съ произв. въ чинъ XIV класса, въ Почтовое вѣдомство.

Digitized by Google

Фамилія, имя и отчество.	Годъ зачисленія.	Годъ выбытія.	Прохожденіе службы въ фельдъегерскомъ корпусѣ.
Андреевъ, Михаилъ Алексѣевичъ.	1826	1830	1826—Фельдъегерь; 1830—исключ. изъ списковъ умершимъ.
Гурсколинъ, Иванъ Ивановичъ.	1826	1827	1826—Фельдъегерь; 1827—уволенъ отъ службы.
Никитинъ, Семенъ Никитичъ.	1826	1836	1826—Фельдъегерь; 1836—уволенъ съ произв. въ Губ. Секр., въ Почтамтъ.
Елагинъ, Василій Ивановичъ.	1827	1848	1827—Фельдъегерь; 1841—Прапорщ.; 1848—уволенъ съ произв. въ Подпоручики.
Нѣеловъ, Филиппъ Ильичъ.	1827	1833	1827—Фельдъегерь; 1833—уволенъ съ произв. въ чинъ XIV класса, въ Почтамтъ.
Ермоланскій, Павелъ Ивановичъ.	1827	1831	1827—Фельдъегерь; 1831—уволенъ съ произв. въ Губ. Секр., въ Почт. вѣдомство.
Энвальдъ, Францъ Андреевичъ.	1827	1830	1827—Фельдъегерь; 1830—уволенъ по болѣзни съ чин. XIV класса, въ Почтамтъ.

Digitized by Google

Фамилія, имя и отчество.	Годъ зачисленія.	Годъ выбытія.	Прохожденіе службы въ фельдъегерскомъ корпусѣ.
Богомоловъ, Иванъ Ефимовичъ.	1827	1848	1827—Фельдъегерь; 1837—Прапорщ.; 1842—Подпоруч.; 1848 — исключенъ изъ списковъ умершимъ.
Флендеръ, Степанъ Константиновичъ.	1827	1834	1827—Фельдъегерь; 1834—уволенъ съ произв. въ чинъ XIV класса, въ Почтовое вѣдомство.
Запрудинъ, Владиміръ Ивановичъ.	1827	1832	1827—Фельдъегерь; 1832—уволенъ отъ службы.
Куртъ, Андрей Вернеровичъ.	1827	1843	1827—Фельдъегерь; 1837—Прапорщ.; 1843—уволенъ съ произв. въ Кол. Секр.
Сальховскій, Карлъ Мартыновичъ.	1828	1828	1828—Фельдъегерь; 1828—уволенъ отъ службы.
Метте, Теодоръ Петровичъ.	1828	1859	1828—Фельдъегерь; 1837—Прапорщ.; 1856 — Капитанъ; 1859 — Маіоръ съ увольнен. отъ службы.
Кузенталь, Борисъ Николаевичъ.	1828	1830	1828—Фельдъегерь; 1830—исключенъ изъ списковъ умершимъ.

Digitized by Google

Фамилія, имя и отчество.	Годъ зачисленія.	Годъ выбытія.	Прохожденіе службы въ фельдъегерскомъ корпусѣ
Мѣсковъ, Іосифъ Яковлевичъ.	1828	1837	1828—Фельдъегерь; 1837—уволенъ по болѣзни съ чин. XIV класса въ Почтамтъ.
Скотте, Александръ Петровичъ.	1828	1841	1828—Фельдъегерь; 1837—Прапорщ.; 1841—исключенъ изъ списковъ умершимъ.
Фольбаумъ, Александръ Ивановичъ.	1828	1843	1828—Фельдъегерь; 1837—Прапорщ.; 1843—уволенъ съ произв. въ Кол. Секр. и опредѣл. Смотр. Дворца Вел. Кн. Маріи Николаевны.
Таттеръ, Августъ Христіановичъ.	1828	1830	1828—Фельдъегерь; 1830—уволенъ отъ службы.
Сигизмундъ, Федоръ Карловичъ.	1828	1851	1828—Фельдъегерь; 1842—Прапорщ.; 1851—исключенъ изъ списковъ умершимъ.
Васильевъ, Василій Васильевичъ.	1828	1832	1828—Фельдъегерь; 1832—уволенъ съ произв. въ чинъ XIV класса, въ Почтовое вѣдомство.
Юсовъ, Никандръ Ивановичъ.	1828	1832	1828—Фельдъегерь; 1832—уволенъ отъ службы.

Digitized by Google

Фамилія, имя и отчество.	Годъ зачисленія.	Годъ выбытія.	Прохожденіе службы въ фельдъегерскомъ корпусѣ.
Осиповъ, Василій Петровичъ.	1828	1832	1828—Фельдъегерь; 1832—уволенъ по болѣзни съ чин. XIV класса, въ Почтамтъ.
Волгинъ, Дмитрій Васильевичъ.	1828	1852	1828—Фельдъегерь; 1842—Прапорщ.; 1852 — Поручикъ съ увольн. въ отставку.
Юдинъ, Николай Васильевичъ.	1828	1838	1828—Фельдъегерь; 1838—уволенъ съ произв. въ Губ. Секр., въ Почтамтъ.
Петровъ, Алексѣй Яковлевичъ.	1828	1830	1828—Фельдъегерь; 1830—исключенъ изъ списковъ умершимъ.
Мейеръ, Константинъ Ивановичъ.	1828	1854	1828—Фельдъегерь; 1841—Прапорщ.; 1852—Поручикъ; 1854 — исключенъ изъ списковъ умершимъ.
Алексѣевъ, Артемій Алексѣевичъ.	1828	1856	1828—Фельдъегерь; 1841—Прапорщ.; 1852—Поручикъ; 1856—Капитанъ съ увольнен. въ отставку.
Сигизмундъ, Густавъ Карловичъ.	1829	1841	1829—Фельдъегерь; 1841—Прапорщ.; 1841—исключенъ изъ списковъ умершимъ.

Digitized by Google

Фамилія, имя и отчество.	Годъ зачисленія.	Годъ выбытія.	Прохожденіе службы въ фельдъегерскомъ корпусѣ.
Шмитъ, Францъ Антоновичъ.	1829	1839	1829—Фельдъегерь; 1839—исключенъ изъ списковъ умершимъ.
Васильевъ, Иванъ Алексѣевичъ.	1829	1833	1829—Фельдъегерь; 1833—уволенъ отъ службы.
Яковлевъ, Карлъ Егоровичъ.	1829	1830	1829—Фельдъегерь; 1830—исключенъ изъ списковъ умершимъ.
Барковскій, Карлъ Егоровичъ.	1829	1835	1829—Фельдъегерь; 1835—уволенъ отъ службы.
Эриховъ, Карлъ Ивановичъ.	1829	1836	1829—Фельдъегерь; 1836—уволенъ по болѣзни съ чин. XIV класса, въ Почтамтъ.
Петровъ, Митрофанъ Петровичъ.	1830	1847	1830—Фельдъегерь; 1841—Прапорщ.; 1847—исключенъ изъ списковъ умершимъ.
Шлейеръ, Иванъ Андреевичъ.	1830	1836	1830—Фельдъегерь; 1836—уволенъ съ произв. въ чинъ XIV класса, въ Почтовое вѣдомство.

Digitized by Google

Фамилія, имя и отчество.	Годъ вчисленія	Годъ выбытія.	Прохожденіе службы въ фельдъегерскомъ корпусѣ.
Карповъ, Сергѣй Григорьевичъ.	1830	1831	1830—Фельдъегерь; 1831—уволенъ отъ службы.
Гавриловъ, Дмитрій Ивановичъ.	1830	1851	1830—Фельдъегерь; 1841—Прапорщ.; 1851—Поручикъ съ увольнен. въ отставку.
Требинскій, Степанъ Ивановичъ.	1830	1833	1830—Фельдъегерь; 1833—уволенъ съ произв. въ чинъ XIV класса, въ Почтовое вѣдомство.
Петровъ, Николай Яковлевичъ.	1830	1858	1830—Фельдъегерь; 1842—Прапорщ.; 1858—Маіоръ съ увольнен. отъ службы.
Вѣтошниковъ, Николай Трифоновичъ.	1830	1836	1830—Фельдъегерь; 1836—уволенъ по болѣзни съ чин. XIV класса, въ Почтамтъ.
Лойко, Ануфрій Ивановичъ.	1830	1836	1830—Фельдъегерь; 1836—уволенъ по болѣзни съ чин. XIV класса, въ Почтамтъ.
Граббе, Эдуардъ Федоровичъ.	1830	1856	1830—Фельдъегерь; 1841—Прапорщ.; 1852—Поручикъ; 1856—исключенъ изъ списковъ умершимъ.

Digitized by Google

Фамилія, имя и отчество.	Годъ зачисленія.	Годъ выбытія.	Прохожденіе службы въ фельдъегерскомъ корпусѣ.
Скотте, Василій Петровичъ.	1830	1832	1830 - Фельдъегерь; 1832 — исключенъ изъ списковъ умершимъ.
Леонтьевъ, Леонтій Леонтьевичъ.	1830	1842	1830—Фельдъегерь; 1842— Прапорщ. и исключенъ изъ списковъ умершимъ.
Жирковъ, Михаилъ Михайловичъ.	1831	1834	1831 — Фельдъегерь; 1834— уволенъ отъ службы.
Гецъ, Николай Федоровичъ.	1831	1837	1831 — Фельдъегерь; 1837— уволенъ съ произв. въ чинъ XIV класса, въ Почтовое вѣдомство.
Ситниковъ, Дмитрій Ивановичъ.	1831	1833	1831 — Фельдъегерь; 1833 — Прапорщ., съ переводомъ въ Гвард. Инвалидную бригаду.
Ефремовъ, Николай Ивановичъ.	1831	1836	1831 — Фельдъегерь; 1836 — уволенъ съ произв. въ чинъ XIV класса, въ Почтовое вѣдомство.
Ляпуновъ, Федоръ Евдокимовичъ.	1831	1838	1831 — Фельдъегерь; 1838 — уволенъ съ произв. въ Кол. Рег., въ Почтамтъ.

Digitized by Google

Фамилія, имя и отчество.	Годъ зачисленія.	Годъ выбытія.	Прохожденіе службы въ фельдъегерскомъ корпусѣ.
Федотовъ, Василій Семеновичъ.	1831	1853	1831—Фельдъегерь; 1841—Прапорщ.; 1851—Подпоруч.; 1853—уволенъ съ произв. въ Тит. Сов., въ Почтовое вѣдомство.
Шумковъ, Александръ Николаевичъ.	1831	1855	1831—Фельдъегерь; 1842—Прапорщ.; 1853—Поручикъ; 1855 — исключенъ изъ списковъ умершимъ.
Петровъ, Егоръ Дмитріевичъ.	1831	1837	1831—Фельдъегерь; 1837—уволенъ съ произв. въ чинъ XIV класса, въ Почтовое вѣдомство.
Яковлевъ, Иванъ Исаевичъ.	1831	1832	1831—Фельдъегерь; 1832—уволенъ отъ службы.
Петровъ, Иванъ Васильевичъ.	1831	1837	1831—Фельдъегерь; 1837—уволенъ отъ службы по болѣзни.
Мамошинъ, Василій Александровичъ.	1831	1832	1831—Фельдъегерь; 1832—уволенъ отъ службы.
Федотовъ, Иванъ Семеновичъ.	1831	1858	1831—Фельдъегерь; 1841—Прапорщ.; 1858—Маіоръ съ увольнен. въ отставку.

Digitized by Google

Фамилія, имя и отчество.	Годъ зачисленія.	Годъ выбытія.	Прохожденіе службы въ фельдъегерскомъ корпусѣ.
Замятинъ, Николай Петровичъ.	1831	1849	1831—Фельдъегерь; 1842—Прапорщ.; 1847—Подпоруч.; 1849—уволенъ съ произв. въ Тит. Сов. для опредѣл. въ Министерство Внутр. Дѣлъ.
Танковъ, Андрей Герасимовичъ.	1831	1837	1831—Фельдъегерь; 1837—уволенъ по болѣзни съ чин. XIV класса, въ Почтамтъ.
Цыргольдъ, Иванъ Петровичъ.	1831	1836	1831—Фельдъегерь; 1836—уволенъ отъ службы.
Ашмаренко, Василій Петровичъ.	1831	1864	1831—Фельдъегерь; 1844—Прапорщ.; 1864—Маіоръ съ зачисленіемъ по армейской пѣхотѣ.
Отто, Иванъ Ивановичъ.	1831	1859	1831—Фельдъегерь; 1842—Прапорщ.; 1859—Маіоръ съ увольнен. въ отставку.
Яковлевъ, Алексѣй Яковлевичъ.	1832	1849	1832—Фельдъегерь; 1844—Прапорщ.; 1849—исключенъ изъ списковъ умершимъ.
Франкъ, Августъ Матвѣевичъ.	1832	1859	1832—Фельдъегерь; 1844—Прапорщ.; 1859—Шт.-Капит.; 1859—уволенъ съ переимен. въ Кол. Секр., въ Почтамтъ.

Digitized by Google

Фамилія, имя и отчество.	Годъ зачисленія.	Годъ выбытія.	Прохожденіе службы въ фельдъегерскомъ корпусѣ.
Подгорный, Левъ Гавриловичъ.	1832	1834	1832—Фельдъегерь;1834—уволенъ отъ службы.
Сейдерштремъ, Петръ Ивановичъ.	1832	1836	1832—Фельдъегерь;1836—уволенъ отъ службы съ произв. въ чинъ XIV класса.
Саксъ, Яковъ Ивановичъ.	1832	1850	1832—Подполков. Команд. корпуса; 1844 — Полковн.; 1850 - уволенъ съ зачисл. по кавалеріи.
Массонъ, Александръ Васильевичъ.	1833	1852	1833—Фельдъегерь;1844—Прапорщ.; 1850—Поручикъ; 1852—уволенъ съ переим. въ Титул. Сов., въ Почтовое вѣдомство.
Кранеръ, Иванъ Михайловичъ.	1833	1849	1833—Фельдъегерь;1844—Прапорщ.; 1849—Подпоруч. съ увольнен. въ отставку по болѣзни.
Краль, Петръ Осиповичъ.	1833	1845	1833—Фельдъегерь;1845—уволенъ съ произв. въ Губ. Секр.
Дальбергъ, Густавъ Васильевичъ.	1833	1836	1833—Фельдъегерь;1836—уволенъ отъ службы.

Digitized by Google

Фамилія, имя и отчество.	Годъ зачисленія.	Годъ выбытія.	Прохожденіе службы въ фельдъегерскомъ корпусѣ.
Глазіузъ, Александръ Карловичъ.	1833	1853	1833—Фельдъегерь; 1846—Прапорщ.; 1851—Подпоруч.; 1853—исключ. изъ списковъ умершимъ.
Гохгеймъ, Александръ Христіановичъ.	1833	1858	1833—Фельдъегерь; 1844—Прапорщ.; 1858—Шт.-Капит. съ увольненіемъ въ отставку.
Бенецкій, Іосифъ Ивановичъ.	1833	1849	1833—Фельдъегерь; 1839—Прапорщ.; 1848—Подпоруч.; 1849—исключ. изъ списковъ умершимъ.
Рейнке, Михаилъ Максимовичъ.	1833	1870	1833—Фельдъегерь; 1844—Прапорщикъ; 1864—Маіоръ; 1870—исключ. изъ списковъ умершимъ.
Шимоволосовъ, Иппатъ Ильичъ.	1833	1841	1833—Фельдъегерь; 1841—Прапорщ. съ переводомъ въ подвижную Инвалидную № 1 роту.
Фрезе, Антонъ Лаврентьевичъ.	1834	1835	1834—Фельдъегерь; 1835—уволенъ отъ службы.
Раммъ, Генрихъ Генриховичъ.	1834	1839	1834—Фельдъегерь; 1839—уволенъ съ произв. въ Кол. Рег.

Digitized by Google

Фамилія, имя и отчество.	Годъ зачисленія.	Годъ выбытія.	Прохожденіе службы въ фельдъегерскомъ корпусѣ.
Дрейеръ, Августъ Ивановичъ.	1834	1864	1834—Фельдъегерь; 1846—Прапорщ.; 1864—Маіоръ съ зачисленіемъ по армейской пѣхотѣ.
Круземанъ, Годфридъ Богдановичъ.	1834	1844	1834—Фельдъегерь; 1844—уволенъ съ произв. въ Губ. Секр.
Николаевъ, Гавріилъ Николаевичъ.	1834	1841	1834—Фельдъегерь; 1841—исключ. изъ списковъ умершимъ.
Миллеровъ, Павелъ Михайловичъ.	1834	1839	1834—Фельдъегерь; 1839—исключ. изъ списковъ умершимъ.
Козьминъ, Семенъ Семеновичъ.	1834	1835	1834—Фельдъегерь; 1835—уволенъ отъ службы.
Ладвигъ, Александръ Ивановичъ.	1834	1842	1834—Фельдъегерь; 1842—исключ. изъ списковъ умершимъ.
Федоровъ, Матвѣй Яковлевичъ.	1835	1844	1835—Фельдъегерь; 1844—уволенъ съ произв. въ Кол. Рег.

Digitized by Google

Фамилія, имя и отчество.	Годъ зачисленія.	Годъ выбытія.	Прохожденіе службы въ фельдъегерскомъ корпусѣ.
Кудрявцевъ, Петръ Александровичъ.	1835	1838	1835—Фельдъегерь;1838—уволенъ съ произв. въ Кол. Рег.
Гинце, Генрихъ Генриховичъ.	1835	1841	1835—Фельдъегерь;1841—уволенъ съ произв. въ Кол. Рег. и опредѣл. смотрител. дома Мин. Внутр. Дѣлъ.
Краузе, Рейнгольдъ Фердинандовичъ.	1835	1858	1835—Фельдъегерь;1846—Прапорщ.; 1858—Шт.-Капит. съ увольнен. въ отставку.
Дрейеръ, Христіанъ Ивановичъ.	1835	1864	1835—Фельдъегерь;1847—Прапорщ.; 1864—Маіоръ съ зачисленіемъ по армейской пѣхотѣ.
Баумиллеръ, Антонъ Антоновичъ.	1835	1861	1835—Фельдъегерь;1847—Прапорщ.; 1861—Капитанъ съ увольненіемъ въ отставку.
Сигизмундъ, Андрей Карловичъ.	1835	1843	1835—Фельдъегерь;1843—уволенъ съ произв. въ Кол. Регистр., въ Почтамтъ.
Лобановъ, Александръ Алексѣевичъ.	1835	1842	1835—Фельдъегерь;1842—уволенъ съ произв. въ Кол. Регистр., въ Почтамтъ.

Digitized by Google

Фамилія, имя и отчество.	Годъ зачисленія.	Годъ выбытія.	Прохожденіе службы въ фельдъегерскомъ корпусѣ.
Васильевъ, Федоръ Павловичъ.	1836	1838	1836—Фельдъегерь;1838—уволенъ въ отставку.
Бѣлкинъ, Александръ Петровичъ.	1836	1842	1836—Фельдъегерь;1842—утонулъ при переправѣ чрезъ рѣку Малку.
Солини, Иванъ Гаспаровичъ.	1836	1881	1836—Фельдъегерь;1855—Прапорщ.; 1881—Маіоръ съ увольненіемъ въ отставку.
Гергардтъ, Федоръ Ивановичъ.	1836	1843	1836—Фельдъегерь;1843—уволенъ съ произв. въ Кол. Рег., въ Почтамтъ.
Шабловскій, Николай Ивановичъ.	1838	1847	1838—Фельдъегерь;1847—уволенъ съ произв. въ Кол. Регистр., въ Почтамтъ.
Вердеръ, Вильгельмъ Андреевичъ.	1838	1857	1838—Фельдъегерь;1847—Прапорщ.; 1857—Шт.-Капит. съ увольн. въ отставку.
Михайловъ, Василій Ивановичъ.	1838	1842	1838—Фельдъегерь;1842—исключенъ изъ списковъ.

Digitized by Google

Фамилія, имя и отчество.	Годъ зачисленія.	Годъ выбытія.	Прохожденіе службы въ фельдъегерскомъ корпусѣ.
Гейнрихъ, Александръ Ивановичъ.	1839	1842	1839—Фельдъегерь;1842—уволенъ отъ службы.
Дрешеръ, Яковъ Яковлевичъ.	1839	1849	1839—Фельдъегерь;1849—исключ. изъ списковъ умершимъ.
Гузей-Разумовъ, Василій Игнатьевичъ.	1839	1871	1839—Фельдъегерь;1848—Прапорщ.; 1871—Маіоръ и исключ. изъ списковъ умершимъ.
Ковальцигъ, Фридрихъ Вильгельмовичъ.	1839	1854	1839—Фельдъегерь;1850—Прапорщ.; 1854—Подпоруч. съ увольнен. отъ службы по болѣзни.
Шерманъ, Густавъ Михайловичъ.	1839	1874	1839—Фельдъегерь;1848—Прапорщ.; 1871—Маіоръ и Помощн. Зав. корпусомъ; 1874—Подполк. съ увольнен. въ отставку.
Газбергъ, Иванъ Ивановичъ.	1840	1860	1840—Фельдъегерь;1848—Прапорщ.; 1860—Шт.-Капит. съ увольненіемъ отъ службы.
Ивановъ, Илья Андреевичъ.	1840	1841	1840—Фельдъегерь;1841—уволенъ отъ службы.

Digitized by Google

Фамилія, имя и отчество.	Годъ зачисленія.	Годъ выбытія.	Прохожденіе службы въ фельдъегерскомъ корпусѣ.
Вигонскій, Корнилій Ивановичъ.	1840	1865	1840 – Фельдъегерь; 1849 — Прапорщ.; 1865—Маіоръ съ увольнен. въ отставку.
Мещерскій, Алексѣй Николаевичъ.	1840	1845	1840—Фельдъегерь; 1845 — уволенъ съ произв. въ Губ. Секр., въ Почтовое вѣдом.
Штавеманъ, Романъ Ивановичъ.	1840	1846	1840—Фельдъегерь; 1846— уволенъ отъ службы.
Семеновъ, Александръ Николаевичъ.	1840	1882	1840—Фельдъегерь; 1848— Прапорщ.; 1858 — Казнач. корп.; 1873—Маіоръ; 1874— Помощн. Завѣд. корпусомъ; 1882 — Полковникъ; 1882— уволенъ въ отставку.
Лейтиръ, Константинъ Ивановичъ.	1840	1881	1840—Фельдъегерь; 1849 — Прапорщ.; 1881 — Подполк. съ увольнен. въ отставку.
Вирандеръ, Іоганъ Карловичъ.	1840	1858	1840 – Фельдъегерь; 1849— Прапорщ.; 1858—Поручикъ съ увольнен. въ отставку.
Ешкинъ, Федоръ Федоровичъ.	1840	1855	1840—Фельдъегерь; 1849— Прапорщ.; 1855—Подпоруч. съ увольнен. въ отставку.

Digitized by Google

Фамилія, имя и отчество.	Годъ зачисленія.	Годъ выбытія.	Прохожденіе службы въ фельдъегерскомъ корпусѣ.
Гинце, Александръ Ивановичъ.	1841	1842	1841—Фельдъегерь; 1842—уволенъ отъ службы.
Степаненко, Даніилъ Григорьевичъ.	1841	1842	1841—Фельдъегерь; 1842—уволенъ отъ службы.
Уигеръ, Федоръ Федоровичъ.	1841	1846	1841—Фельдъегерь; 1846—исключ. изъ списковъ умершимъ.
Вульфъ, Иванъ Андреевичъ.	1841	1842	1841—Фельдъегерь; 1842—утонулъ при переправѣ черезъ рѣку Малку.
Шишовъ, Николай Филипповичъ.	1841	1858	1841—Фельдъегерь; 1850—Прапорщ.; 1858—Поручикъ съ увольнен. въ отставку.
Моисѣевъ, Даніилъ Семеновичъ.	1841	1850	1841—Фельдъегерь; 1850—уволенъ отъ службы.
Геккенсъ, Павелъ Павловичъ.	1841	1844	1841—Фельдъегерь; 1844—уволенъ съ произв. въ Кол. Рег., въ Почтамтъ.

Digitized by Google

Фамилія, имя и отчество.	Годъ зачисленія.	Годъ выбытія.	Прохожденіе службы въ фельдъегерскомъ корпусѣ.
Яковлевъ, Федоръ Ивановичъ.	1841	1879	1841—Фельдъегерь; 1850—Прапорщ.; 1876 — Маіоръ; 1879—исключ. изъ списковъ умершимъ.
Логиновъ, Іосифъ Ивановичъ.	1841	1849	1841—Фельдъегерь; 1849—исключ. изъ списковъ умершимъ.
Сейдерштремъ, Михаилъ Ивановичъ.	1841	1851	1841—Фельдъегерь; 1851—уволенъ съ произв. въ Губ. Секр., въ Почтамтъ.
Роземондъ, Николай Іосифовичъ.	1842	1859	1842—Фельдъегерь; 1850—Прапорщ.; 1854—Подпоруч.; 1859—уволенъ съ произв. въ Губ. Секр., въ Почт. вѣд.
Васильевъ, Федоръ Иппатовичъ.	1842	1843	1842—Фельдъегерь; 1843—уволенъ отъ службы.
Веберъ, Леопольдъ Михайловичъ.	1842	1851	1842—Фельдъегерь; 1851—уволенъ съ произв. въ Губ. Секр., въ Почтамтъ.
Виддеръ, Густавъ Густавовичъ.	1842	1865	1842—Фельдъегерь; 1850—Прапорщ.; 1865—Капитанъ съ увольнен. въ отставку.

Digitized by Google

Фамилія, имя и отчество.	Годъ зачисленія.	Годъ выбытія.	Прохожденіе службы въ фельдъегерскомъ корпусѣ.
Богдановъ, Алексѣй Богдановичъ.	1842	1852	1842—Фельдъегерь;1852—Прапорщ. съ увольненіемъ отъ службы.
Покартъ, Александръ Богдановичъ.	1842	1844	1842—Фельдъегерь;1844—уволенъ отъ службы.
Граббе, Василій Федоровичъ.	1843	1874	1843—Фельдъегерь;1851—Прапорщ.; 1869—Капитанъ; 1874—исключ. изъ списковъ умершимъ.
Штавеманъ, Адольфъ Ивановичъ.	1843	1849	1843—Фельдъегерь;1849—уволенъ съ произв. въ Кол. Регистр.
Шенкъ, Михаилъ Христіановичъ.	1843	1855	1843—Фельдъегерь;1853—Прапорщ.; 1855—уволенъ въ отставку съ произв. въ Подпоручики.
Ивановъ, Иванъ Ивановичъ.	1843	1848	1843—Фельдъегерь;1848—исключ. изъ списковъ умершимъ.
Шеръ, Михаилъ Ивановичъ.	1843	1850	1843—Фельдъегерь;1850—уволенъ съ произв. въ Кол. Регистр., въ Почтовое вѣд.

Digitized by Google

Фамилія, имя и отчество.	Годъ зачисленія.	Годъ выбытія.	Прохожденіе службы въ фельдъегерскомъ корпусѣ.
Эвальдъ, Николай Федоровичъ.	1843	1845	1843—Фельдъегерь; 1845—исключ. изъ списковъ умершимъ.
Виттъ, Николай Федоровичъ.	1843	1848	1843—Фельдъегерь; 1848—уволенъ для опредѣленія въ Почтовое вѣдомство.
Вагнеръ, Вильгельмъ Іогановичъ.	1843	1847	1843—Фельдъегерь; 1847—уволенъ отъ службы.
Кистенмахеръ, Лео Карловичъ.	1843	1851	1843—Фельдъегерь; 1851—уволенъ съ произв. въ Кол. Регистр., въ Почтамтъ.
Детмерингъ, Василій Григоріевичъ.	1843	1861	1843—Фельдъегерь; 1851—Прапорщ.; 1861—уволенъ въ отставку съ произв. въ Поручики.
Рейтеръ, Александръ Федоровичъ.	1843	1858	1843—Фельдъегерь; 1851—Прапорщ; 1855—Подпоруч.; 1858—исключ. изъ списковъ умершимъ.
Виддеръ, Александръ Густавовичъ.	1843	1888	1843—Фельдъегерь; 1851—Прапорщ.; 1888—уволенъ въ отставку съ произв. въ Полковники.

Digitized by Google

Фамилія, имя и отчество.	Годъ зачисленія.	Годъ выбытія.	Прохожденіе службы въ фельдъегерскомъ корпусѣ.
Эрнстремъ, Николай Ивановичъ.	1843	1847	1843 – Фельдъегерь; 1847 — уволенъ съ произв. въ Кол. Рег.
Полозовъ, Василій Алексѣевичъ.	1843	1855	1843 – Фельдъегерь; 1852 — Прапорщ.; 1855 — исключенъ изъ списковъ умершимъ
Бетхеръ, Юліусъ Августовичъ.	1843	1863	1843 — Фельдъегерь; 1852 — Прапорщ.; 1863 — Поручикъ съ увольнен. въ отставку.
Сысоевъ, Василій Семеновичъ.	1844	1858	1844 — Фельдъегерь; 1852 — Прапорщ.; 1856 — Подпоруч.; 1858 — переведенъ въ штатъ Полиціи.
Вагемейстеръ, Александръ Федоровичъ.	1844	1845	1844 — Фельдъегерь; 1845 — исключ. изъ списковъ умершимъ.
Шишовъ, Василій Егоровичъ.	1844	1847	1844 — Фельдъегерь; 1847 — уволенъ съ произв. въ Кол. Рег., въ Почтамтъ.
Ивановъ, Илья Львовичъ.	1844	1846	1844 — Фельдъегерь; 1846 — уволенъ съ произв. въ Кол. Рег., въ Удѣльное вѣдомство.

Digitized by Google

Фамилія, имя и отчество.	Годъ зачисленія.	Годъ выбытія.	Прохожденіе службы въ фельдъегерскомъ корпусѣ.
Байковъ, Григорій Ильичъ.	1844	1850	1844—Фельдъегерь; 1850—уволенъ съ произв. въ Кол. Рег., въ Почтамтъ.
Бурмейстеръ, Андреасъ Ивановичъ.	1844	1861	1844—Фельдъегерь; 1852—Прапор.; 1861 — Поручикъ съ увольненіемъ въ отставку.
Шлодгауэръ, Францъ Федоровичъ.	1844	1884	1844—Фельдъегерь; 1852—Прапорщ.; 1881 — Подполк.; 1884—исключ. изъ списковъ умершимъ.
Вильде, Адольфъ Христіановичъ.	1844	пр.сл.	1844—Фельдъегерь; 1852—Прапорщ.; 1858 — Адъютанъ корпуса; 1878 — Помощник. Команд.; 1894—Полковникъ.
Еропкинъ, Александръ Алексѣевичъ.	1844	1846	1844—Фельдъегерь; 1846—уволенъ отъ службы.
Гепфертъ, Федоръ Егоровичъ.	1844	1890	1844—Фельдъегерь; 1853—Прапорщ.; 1890 — Полковн. съ увольнен. въ отставку.
Талалай, Иванъ Герасимовичъ.	1844	1845	1844—Фельдъегерь; 1845—уволенъ отъ службы.

Digitized by Google

Фамилія, имя и отчество.	Годъ зачисленія.	Годъ выбытія.	Прохожденіе службы въ фельдъегерскомъ корпусѣ.
Соколовъ, Николай Дмитріевичъ.	1845	1855	1845—Фельдъегерь; 1852—Прапорщ.; 1855—переведенъ въ пѣхотный Его Вел. Кор. Неаполитанск. полкъ.
Баумиллеръ, Александръ Антоновичъ.	1845	1887	1845—Фельдъегерь; 1852—Прапорщ.; 1875 — Казначей корпуса; 1884—Подполков.; 1887—исключ. изъ списковъ умершимъ.
Сопляковъ, Николай Матвѣевичъ.	1845	1847	1845—Фельдъегерь; 1847—исключ. изъ списковъ умершимъ.
Башловскій, Николай Сидоровичъ.	1845	1876	1845—Фельдъегерь; 1853—Прапорщ.; 1875—Капитанъ; 1876—уволенъ въ отставку.
Никитинъ, Василій Ивановичъ.	1845	1846	1845—Фельдъегерь; 1846—уволенъ отъ службы.
Савеловъ, Николай Ивановичъ.	1845	1872	1845—Фельдъегерь; 1852—Прапорщ.; 1872 — Капитанъ съ увольненіемъ въ отставку.
Миллеръ, Мартынъ Ивановичъ.	1845	1863	1845—Фельдъегерь; 1852—Прапорщ.; 1856—Подпоруч.; 1863—исключ. изъ списковъ умершимъ.

Digitized by Google

Фамилія, имя и отчество.	Годъ зачисленія	Годъ выбытія.	Прохожденіе службы въ фельдъегерскомъ корпусѣ.
Бракенгофъ, Августъ Андреевичъ.	1846	1855	1846—Фельдъегерь;1855—уволенъ съ произв. въ Губ. Секр., въ Почтовое вѣдом.
Соловьевъ, Владиміръ Петровичъ.	1846	1850	1846—Фельдъегерь;1850—уволенъ съ произв. въ Кол. Рег., въ Почтамтъ.
Вистгофъ, Антонъ Яковлевичъ.	1846	1863	1846—Фельдъегерь;1856—Прапорщ.; 1863—Подпоруч. съ увольненіемъ отъ службы.
Завитаевъ, Иванъ Ивановичъ.	1846	1874	1846—Фельдъегерь;1855—Прапорщ.; 1869—Шт.-Капитанъ; 1874—исключенъ изъ списковъ умершимъ.
Романовъ, Петръ Дмитріевичъ.	1846	1867	1846—Фельдъегерь;1855—Прапорщ.; 1865—Подпоруч.; 1867—исключ. изъ списковъ умершимъ.
Федоровъ, Сергѣй Яковлевичъ.	1846	1874	1846—Фельдъегерь;1860—Прапорщ.; 1874—Ротмистръ съ переводомъ экзекутор. въ Гл. Упр. Иррегулярн. войскъ.
Плаппертъ, Альбрехтъ Леонтьевичъ.	1846	1867	1846—Фельдъегерь;1855—Прапорщ.; 1867—Поручикъ съ увольнен. въ отставку.

Digitized by Google

Фамилія, имя и отчество.	Годъ зачисленія.	Годъ выбытія.	Прохожденіе службы въ фельдъегерскомъ корпусѣ
Юнгеръ, Александръ Федоровичъ.	1847	1856	1847—Фельдъегерь; 1856—уволенъ съ произв. въ Губ. Секр., въ Почтовое вѣдом.
Овсянниковъ, Федоръ Петровичъ.	1847	1865	1847—Фельдъегерь; 1856—Прапорщ; 1865 — Подпоручикъ въ увольненіемъ въ отставку.
Юргенсъ, Константинъ Карловичъ.	1847	1850	1847—Фельдъегерь; 1850—уволенъ съ произв. въ Кол. Регистр., въ Почтовое вѣдомство.
Анжело, Иванъ Петровичъ.	1847	1848	1847—Фельдъегерь; 1848—уволенъ отъ службы.
Витмакъ, Георгъ Ивановичъ.	1847	1885	1847—Фельдъегерь; 1856—Прапорщ.; 1876 — Капитанъ; 1885—исключенъ изъ списковъ умершимъ.
Тваровскій, Михаилъ Романовичъ.	1847	1858	1847—Фельдъегерь; 1856—Прапорщ.; 1858 — Подпоручикъ съ увольн. отъ службы.
Тиде, Августъ Августовичъ.	1847	1858	1847—Фельдъегерь; 1856—Прапорщ.; 1858—уволенъ съ произв. въ Губ. Секр., въ Почтовое вѣдомство.

Digitized by Google

Фамилія, имя и отчество.	Годъ зачисленія.	Годъ выбытія.	Прохожденіе службы въ фельдъегерскомъ корпусѣ.
Нейнеръ, Францъ Ивановичъ.	1847	1857	1847—Фельдъегерь; 1857—уволенъ съ произв. въ Губ. Секр., въ Почтовое вѣдомство.
Решъ, Карлъ Петровичъ.	1848	1872	1848—Фельдъегерь; 1856—Прапорщ.; 1872 — Капитанъ съ увольненіемъ въ отставку.
Семеновъ, Павелъ Николаевичъ.	1848	1849	1848—Фельдъегерь; 1849—уволенъ отъ службы.
Гиршъ, Александръ Ивановичъ.	1848	1858	1848—Фельдъегерь; 1856—Прапорщ.; 1858—исключенъ изъ списковъ умершимъ.
Третьяковъ, Семенъ Андреевичъ.	1848	1849	1848—Фельдъегерь; 1849—уволенъ отъ службы.
Юнгеръ, Яковъ Яковлевичъ.	1848	1852	1848—Фельдъегерь; 1852—уволенъ съ произв. въ Кол. Рег., въ Почтамтъ.
Фрей, Христофоръ Христофоровичъ.	1848	1867	1848—Фельдъегерь; 1856—Прапорщ.; 1867 — Подпоруч. съ увольненіемъ отъ службы.

Digitized by Google

Фамилія, имя и отчество.	Годъ зачисленія.	Годъ выбытія.	Прохожденіе службы въ фельдъегерскомъ корпусѣ.
Ручкинъ, Иванъ Алексѣевичъ.	1849	1876	1849—Фельдъегерь; 1861—Прапорщ.; 1872 — Шт.-Капит.; 1876—исключенъ изъ списковъ умершимъ.
Лейеръ, Николай Яковлевичъ.	1849	1850	1849—Фельдъегерь; 1850—уволенъ отъ службы.
Бауманъ, Фридрихъ Фридриховичъ.	1849	1850	1849—Фельдъегерь; 1850—уволенъ отъ службы.
Борнгаузеръ, Августъ Кондратьевичъ.	1849	1852	1849—Фельдъегерь; 1852—уволенъ съ произв. въ чинъ Кол. Регистр., въ Почтовое вѣдомство.
Ильинъ, Егоръ Васильевичъ.	1849	1883	1849—Фельдъегерь; 1864—Прапорщ.; 1883—Маіоръ съ увольненіемъ въ отставку.
Ваншейдъ, Иванъ Христіановичъ.	1849	1893	1849—Фельдъегерь; 1865—Прапорщ.; 1893—Полковникъ съ увольненіемъ въ отставку.
Кузьминъ, Иванъ Осиповичъ.	1849	1852	1849—Фельдъегерь; 1852—исключенъ изъ списковъ умершимъ.

Digitized by Google

Фамилія, имя и отчество.	Годъ зачисленія.	Годъ выбытія.	Прохожденіе службы въ фельдъегерскомъ корпусѣ.
Фельшъ, Николай Самойловичъ.	1849	1884	1849—Фельдъегерь; 1865—Прапорщ.; 1884 — Капитанъ и исключенъ изъ списковъ умершимъ.
Брошель, Иванъ-Готлибъ.	1849	1852	1849—Фельдъегерь; 1852—уволенъ съ произв. въ Кол. Рег., въ Почтамтъ.
Зейфертъ, Францъ Егоровичъ.	1849	1893	1849—Фельдъегерь; 1865—Прапорщ.; 1893—Полковникъ съ увольненіемъ въ отставку.
Шталь, Юлій Генриховичъ.	1850	1859	1850—Фельдъегерь; 1859—уволенъ съ произв. въ Кол. Рег., въ Почтовое вѣдомство.
Черкасовъ, Егоръ Филипповичъ.	1850	1881	1850—Фельдъегерь; 1865—Прапорщ.; 1881 — Капитанъ съ увольненіемъ въ отставку.
Барчь, Іоганъ Іогановичъ.	1850	1875	1850—Фельдъегерь; 1866—Прапорщ.; 1875 — Шт.-Капит. и исключенъ изъ списковъ умершимъ.
Кохъ, Александръ Федоровичъ.	1850	1862	1850—Фельдъегерь; 1862—Прапорщ. и исключенъ изъ списковъ умершимъ.

Digitized by Google

Фамилія, имя и отчество.	Годъ зачисленія.	Годъ выбытія.	Прохожденіе службы въ фельдъегерскомъ корпусѣ.
Унгеръ, Николай Федоровичъ.	1850	1855	1850—Фельдъегерь; 1855—исключенъ изъ списковъ умершимъ.
Кусовъ, Александръ Андреевичъ.	1850	1882	1850—Фельдъегерь; 1866—Прапорщ.; 1881—Капитанъ; 1882—уволенъ въ отставку.
Дерингъ, Александръ Ивановичъ.	1850	1850	1850—Фельдъегерь; 1850—уволенъ отъ службы по болѣзни.
Бабушкинъ, Василій Вавиловичъ.	1850	1855	1850—Полковн., Команд. корпуса; 1855—отчисленъ съ состояніемъ по арміи.
Энгельгардъ, Морицъ Ивановичъ.	1850	1876	1850—Фельдъегерь; 1866—Прапорщ.; 1871—Поручикъ; 1876—исключенъ изъ списковъ умершимъ.
Сосновскій, Илларіонъ Тимофѣевичъ.	1850	1891	1850—Фельдъегерь; 1866—Прапорщ.; 1891—Подполковникъ съ увольненіемъ въ отставку.
Даниловъ, Иванъ Николаевичъ.	1850	1879	1850—Фельдъегерь; 1866—Прапорщ.; 1877—Шт.-Капит.; 1879—исключенъ изъ списковъ умершимъ.

Digitized by Google

Фамилія, имя и отчество.	Годъ зачисленія.	Годъ выбытія.	Прохожденіе службы въ фельдъегерскомъ корпусѣ.
Венцель, Захаръ Федоровичъ.	1851	1854	1851—Фельдъегерь; 1854—уволенъ съ произв. въ Кол. Рег., въ Почтамтъ.
Вейсманъ, Давидъ Давидовичъ.	1851	1888	1851—Фельдъегерь; 1866—Прапорщ.; 1888—Подполковникъ съ увольненіемъ въ отставку.
Никитинъ, Константинъ Александровичъ.	1851	1870	1851—Фельдъегерь; 1868—Прапорщ.; 1869—Подпоруч.; 1870—исключенъ изъ списковъ умершимъ.
Аѳанасьевъ, Андрей Дмитріевичъ.	1851	1873	1851—Фельдъегерь; 1869—Прапорщ.; 1869—Подпоручикъ; 1873—исключенъ изъ списковъ умершимъ.
Юргенсъ, Александръ Антоновичъ.	1851	1868	1851—Фельдъегерь; 1859—Прапорщ.; 1868—исключенъ изъ списковъ умершимъ.
Врублевскій, Юліанъ Игнатьевичъ.	1851	1853	1851—Фельдъегерь; 1853—уволенъ отъ службы.
Григорьевъ, Павелъ Ильичъ.	1852	1859	1852—Фельдъегерь; 1859—уволенъ съ произв. въ Кол. Рег., въ Почтовое вѣдомство.

Digitized by Google

Фамилія, имя и отчество.	Годъ зачисленія.	Годъ выбытія.	Прохожденіе службы въ фельдъегерскомъ корпусѣ.
Кузьминъ, Павелъ Александровичъ.	1852	1867	1852—Фельдъегерь; 1867—уволенъ съ произв. въ Кол. Рег., въ Почтовое вѣдомство.
Подчекаевъ, Николай Васильевичъ.	1852	1853	1852—Фельдъегерь; 1853—исключенъ изъ списковъ умершимъ.
Сирксъ, Фридрихъ Августовичъ.	1852	1863	1852—Фельдъегерь; 1863—уволенъ отъ службы.
Бузылевъ, Константинъ Петровичъ.	1852	1860	1852—Фельдъегерь; 1860—уволенъ отъ службы.
Каменскій, Иванъ Александровичъ.	1852	1895	1852—Фельдъегерь; 1869—Прапорщ.; 1895 — Подполковн. съ увольненіемъ въ отставку.
Энгстремъ, Александръ Вильгельмовичъ.	1852	1855	1852—Фельдъегерь; 1855—исключенъ изъ списковъ умершимъ.
Новицкій, Михаилъ Ивановичъ.	1852	1861	1852—Фельдъегерь; 1861—уволенъ съ произв. въ Кол. Рег., въ Почтамтъ.

Digitized by Google

Фамилія, имя и отчество.	Годъ зачисленія.	Годъ выбытія.	Прохожденіе службы въ фельдъегерскомъ корпусѣ.
Мерро, Карлъ Фердинантовичъ.	1852	1857	1852 – Фельдъегерь; 1857 — уволенъ съ произв. въ Кол. Рег., въ Почтовое вѣдомство.
Банъ, Иванъ Ивановичъ.	1852	1859	1852 — Фельдъегерь; 1859 — уволенъ съ произв. въ Кол. Рег., въ Почтовое вѣдомство.
Кузьминъ, Владиміръ Александровичъ.	1853	1867	1853 — Фельдъегерь; 1867 — уволенъ съ произв. въ Кол. Рег., въ Почтовое вѣдомство.
Бардтъ, Константинъ Осиповичъ.	1853	1854	1853 — Фельдъегерь; 1854 — уволенъ отъ службы.
Дюкевичь, Константинъ Густавовичъ.	1853	1854	1853 — Фельдъегерь; 1854 — уволенъ отъ службы.
Ланге, Владиміръ Кондратьевичъ.	1853	1877	1853 — Фельдъегерь; 1856 — Прапорщ.; 1876 — Капитанъ; 1877 — исключенъ изъ списковъ умершимъ.
Іогансонъ, Густавъ Фридриховичъ.	1853	1857	1853 — Фельдъегерь; 1857 — уволенъ съ произв. въ Кол. Рег., въ Почтовое вѣдомство.

Digitized by Google

Фамилія, имя и отчество.	Годъ зачисленія.	Годъ выбытія.	Прохожденіе службы въ фельдъегерскомъ корпусѣ.
Розмондъ, Алексѣй Іосифовичъ.	1854	1866	1854—Фельдъегерь;1866—уволенъ съ произв. въ Кол. Рег., въ Почтамтъ.
Тимофѣевъ, Александръ Григорьевичъ.	1854	1856	1854—Фельдъегерь;1856—уволенъ отъ службы.
Бахманъ, Александръ Христіановичъ.	1854	1857	1854—Фельдъегерь;1857—уволенъ съ произв. въ Кол. Рег., въ Почтовое вѣдомство.
Піаццо, Михаилъ Ивановичъ.	1854	1856	1854—Фельдъегерь;1856—уволенъ отъ службы.
Щукинъ, Николай Дмитріевичъ.	1854	1894	1854—Фельдъегерь;1869—Прапорщ.; 1894 —Подполковникъ съ увольненіемъ въ отставку.
Петровъ, Григорій Николаевичъ.	1854	1855	1854—Фельдъегерь;1855—уволенъ отъ службы.
Дидрихсъ, Фридрихъ Іоганновичъ.	1854	1864	1854—Фельдъегерь;1864—уволенъ съ произв. въ Кол. Рег., въ Почтовое вѣдомство.

Digitized by Google

Фамилія, имя и отчество.	Годъ зачисленія.	Годъ выбытія.	Прохожденіе службы въ фельдъегерскомъ корпусѣ.
Брешъ, Эдуардъ Петровичъ.	1854	1888	1854—Фельдъегерь; 1869—Прапорщ.; 1881 — Шт.-Капит.: 1888—убитъ при катастрофѣ Высочайшаго поѣзда 17 октября, близъ ст. Борки.
Кюсснеръ, Вильгельмъ Христіановичъ.	1854	1857	1854—Фельдъегерь; 1857—уволенъ съ произв. въ Кол. Рег., въ Почтовое вѣдомство.
Микулинъ, Василій Александровичъ.	1854	1856	1854—Фельдъегерь; 1856—уволенъ отъ службы.
Козловъ, Антонъ Ивановичъ.	1854	1857	1854—Фельдъегерь; 1857—уволенъ съ произв. въ Кол. Рег., въ Почтовое вѣдомство.
Власовъ, Александръ Игнатьевичъ.	1854	1859	1854—Фельдъегерь; 1859—уволенъ съ произв. въ Кол. Рег., въ Почтовое вѣдомство.
Холинъ, Андрей Михайловичъ.	1854	1854	1854—Фельдъегерь; 1854—уволенъ отъ службы.
Мятежевъ, Иванъ Евстафьевичъ.	1854	1856	1854—Фельдъегерь; 1856—уволенъ отъ службы.

Digitized by Google

Фамилія, имя и отчество.	Годъ зачисленія.	Годъ выбытія.	Прохожденіе службы въ фельдъегерскомъ корпусѣ.
Высоцкій, Михаилъ Александровичъ.	1854	1895	1854—Фельдъегерь;1869—Прапорщ.; 1895 — Подполковн. съ увольн. въ отставку.
Толузаковъ, Василій Михайловичъ.	1854	1865	1854—Фельдъегерь;1855—Прапорщ.; 1864—Подпоруч.; 1865—исключенъ изъ списковъ умершимъ.
Бушенъ, Алексѣй Христіановичъ.	1855	1858	1855 — Подполковн., Команд. корпуса;1856—Полковникъ; 1858 — уволенъ съ оставл. по арм. пѣхотѣ.
Костычовъ, Іосифъ Дмитріевичъ.	1855	1857	1855—Фельдъегерь;1857—уволенъ отъ службы.
Слѣпушкинъ, Иванъ Федоровичъ.	1855	1863	1855—Фельдъегерь;1863—уволенъ съ произв. въ Кол. Рег., въ Почтамтъ.
Брандтъ, Константинъ Карловичъ.	1855	1896	1855—Фельдъегерь;1869—Прапорщ.; 1896 — Полковникъ, съ увольненіемъ въ отставку.
Вистгофъ, Карлъ Карловичъ.	1855	1882	1855—Фельдъегерь;1869—Прапорщ.; 1881 — Шт.-Капит.; 1882—уволенъ въ отставку.

Digitized by Google

Фамилія, имя и отчество.	Годъ зчисленія	Годъ выбытія.	Прохожденіе службы въ фельдъегерскомъ корпусѣ.
Гринбергъ, Григорій Осиповичъ.	1855	1889	1855 — Фельдъегерь; 1869 — Прапорщ.; 1882 — Шт.-Капит.; 1889 — исключенъ изъ списковъ умершимъ.
Соколовъ, Александръ Александровичъ.	1855	1894	1855 — Фельдъегерь; 1869 — Прапорщ.; 1894 — Подполковн. съ увольненіемъ въ отставку.
Вехтерштейнъ, Александръ Ивановичъ.	1855	1881	1855 — Фельдъегерь; 1869 — Прапорщ.; 1881 — Шт.-Капит. съ увольненіемъ въ отставку.
Ивановъ, Иванъ Титовичъ.	1855	пр.сл.	1855 — Фельдъегерь; 1869 — Прапорщ.; 1893 — Подполковникъ.
Ивановъ, Константинъ Васильевичъ.	1855	1857	1855 — Фельдъегерь; 1857 — уволенъ съ произв. въ Кол. Рег.
Ивановъ, Иванъ Федоровичъ.	1856	1856	1856 — Фельдъегерь; 1856 — уволенъ отъ службы.
Финкъ, Иванъ Ивановичъ	1856	1861	1856 — Фельдъегерь; 1861 — уволенъ съ произв. въ Кол. Рег., въ Почтовое вѣдомство.

Digitized by Google

Фамилія, имя и отчество.	Годъ зачисленія.	Годъ выбытія.	Прохожденіе службы въ фельдъегерскомъ корпусѣ.
Гепфертъ, Николай Георгіевичъ.	1856	1863	1856—Фельдъегерь; 1863—уволенъ съ произв. въ Кол. Рег., въ Почтовое вѣдомство.
Дьяковъ, Алексѣй Гавриловичъ.	1856	1867	1856—Фельдъегерь; 1867—уволенъ съ произв. въ Кол. Рег., въ Почтовое вѣдомство.
Гнидинъ, Василій Алексѣевичъ.	1856	1858	1856—Фельдъегерь; 1858—уволенъ отъ службы.
Виддеръ, Николай Густавовичъ.	1856	1863	1856—Фельдъегерь; 1863—уволенъ отъ службы.
Краузе, Эмилій Мартыновичъ.	1858	1878	1858—Маіоръ и Команд. корпуса; 1862—Полковникъ; 1878—исключенъ изъ списковъ умершимъ.
Гнидинъ, Алексѣй Алексѣевичъ.	1859	1893	1859—Фельдъегерь; 1869—Прапорщ.; 1893—Подполк. съ увольненіемъ въ отставку.
Бедекеръ, Амандусъ Вильгельмовичъ.	1860	1893	1860—Фельдъегерь; 1869—Прапорщ.; 1893—Подполк. съ увольненіемъ въ отставку.

Digitized by Google

Фамилія, имя и отчество.	Годъ зачисленія.	Годъ выбытія.	Прохожденіе службы въ фельдъегерскомъ корпусѣ
Померанскій, Михаилъ Іосифовичъ.	1861	1881	1861—Фельдъегерь; 1870—Прапорщ.; 1875 — Подпор.; 1881—исключ. изъ списковъ умершимъ.
Лоренцъ, Андрей Филипповичъ.	1861	пр.сл.	1861—Фельдъегерь; 1869—Прапорщ.; 1892—Капитанъ.
Зенковъ, Иванъ Михайловичъ.	1861	пр.сл.	1861—Фельдъегерь; 1871—Прапорщ.; 1893 — Капитанъ.
Какорюки, Александръ Степановичъ.	1863	1888	1863—Фельдъегерь; 1872—Прапорщ.; 1881 — Поруч.; 1888—исключенъ изъ списковъ умершимъ.
Толузаковъ, Венедиктъ Васильевичъ.	1863	1882	1863—Фельдъегерь; 1872—Прапорщ.; 1881—Поручикъ; 1882 — уволенъ въ отставку.
Эрасмусъ, Евгеній Андреевичъ.	1865	пр.сл.	1865—Фельдъегерь; 1872—Прапорщ.; 1893—Капитанъ.
Родендорфъ, Людвигъ Александровичъ.	1865	пр.сл.	1865—Фельдъегерь; 1874—Прапорщ.; 1879—Адъютантъ корпуса; 1895—Капитанъ.

Digitized by Google

Фамилія, имя и отчество.	Годъ зачисленія.	Годъ выбытія.	Прохожденіе службы въ фельдъегерскомъ корпусѣ.
Никитинъ, Николай Васильевичъ.	1865	пр.сл.	1865—Фельдъегерь; 1874—Прапорщ.; 1895—Капитанъ.
Диковскій, Василій Гавриловичъ.	1865	пр.сл.	1865—Фельдъегерь; 1874—Прапорщ; 1888—Казначей корпуса; 1896—Капитанъ.
Шафрановъ, Алексѣй Марковичъ.	1866	пр.сл.	1866—Фельдъегерь; 1875—Прапорщ.; 1896—Капитанъ.
Клестеръ, Петръ Людвиговичъ.	1866	1879	1866—Фельдъегерь; 1875—Прапорщ.; 1879—исключенъ изъ списковъ умершимъ.
Перетерскій, Ѳедоръ Ивановичъ.	1866	1876	1866—Фельдъегерь; 1875—Прапорщ.; 1876—исключенъ изъ списковъ умершимъ.
Никифоровъ, Василій Матвѣевичъ.	1868	1878	1868—Фельдъегерь; 1876—Прапорщ.; 1878 — Подпор. съ увольненіемъ въ отставку.
Сырцовъ, Александръ Михайловичъ.	1868	1881	1868—Фельдъегерь; 1876—Прапорщ.; 1881 — переведенъ въ С.-Петербург. жандармскій дивизіонъ.

Digitized by Google

Фамилія, имя и отчество.	Годъ зачисленія.	Годъ выбытія.	Прохожденіе службы въ фельдъегерскомъ корпусѣ.
Фюрстенау, Александръ Адольфовичъ.	1868	1882	1868—Фельдъегерь; 1876—Прапорщ.; 1882—Поручикъ съ увольненіемъ въ отставку.
Гримм, Николай Петровичъ.	1869	1887	1869—Фельдъегерь; 1876—Прапорщ.; 1885—Поручикъ; 1887—исключенъ изъ списковъ умершимъ.
Федоровъ, Павелъ Васильевичъ.	1869	1876	1869—Фельдъегерь; 1876—уволенъ отъ службы.
Лейтиръ, Константинъ Константиновичъ.	1870	пр.сл.	1870 - Фельдъегерь; 1876—Прапорщ.; 1896—Капитанъ.
Георгіевскій, Петръ Петровичъ.	1870	1892	1870—Фельдъегерь; 1876—Прапорщ; 1892—Шт.-Капит. съ увольненіемъ въ отставку.
Колотовъ, Константинъ Ивановичъ.	1870	1877	1870—Фельдъегерь; 1876—Прапорщ.; 1877—исключенъ изъ списковъ умершимъ.
Соколовъ, Александръ Александровичъ.	1870	пр.сл.	1870—Фельдъегерь; 1877—Прапорщ.; 1896—Капитанъ.

Digitized by Google

Фамилія, имя и отчество.	Годъ зачисленія.	Годъ выбытія.	Прохожденіе службы въ фельдъегерскомъ корпусѣ.
Баталинъ, Федоръ Назаровичъ.	1871	1874	1871—Фельдъегерь;1874—уволенъ съ произв. въ Кол. Рег.
Ивановъ, Михаилъ Ивановичъ.	1871	1875	1871—Фельдъегерь;1875—уволенъ съ произв. въ Кол. Рег.
Косаревъ, Николай Андреевичъ.	1871	пр.сл.	1871—Фельдъегерь;1877—Прапорщ; 1892 — Шт.-Кап.
Отто, Николай Карловичъ.	1872	1875	1872—Фельдъегерь;1875—уволенъ отъ службы.
Орловъ, Сергѣй Ивановичъ.	1873	пр.сл.	1873—Фельдъегерь;1877—Прапорщ.; 1893—Шт.-Капит.
Фрауэнштейнъ, Валеріанъ Федоровичъ.	1873	пр.сл.	1873—Фельдъегерь;1877—Прапорщ.; 1893—Шт.-Капит.
Щукинъ, Николай Николаевичъ.	1874	1894	1874—Фельдъегерь;1877—Прапорщ.; 1894—Шт.-Капит. съ увольненіемъ отъ службы по болѣзни.

Digitized by Google

Фамилія, имя и отчество.	Годъ зачисленія.	Годъ выбытія.	Прохожденіе службы въ фельдъегерскомъ корпусѣ.
Брызгаловъ, Сергѣй Андреевичъ.	1874	1881	1874—Фельдъегерь; 1877—Прапорщ.; 1881—Подпоруч. съ увольненіемъ отъ службы.
Эренбергъ, Егоръ Егоровичъ.	1874	1875	1874—Фельдъегерь; 1875—уволенъ отъ службы.
Ивановъ, Сергѣй Ивановичъ.	1874	1875	1874—Фельдъегерь; 1875—уволенъ отъ службы.
Петровъ, Арсеній Николаевичъ.	1875	пр.сл.	1875—Фельдъегерь; 1880—Прапорщ.; 1895—Шт.-Капит.
Мальцевъ, Викторъ Ивановичъ.	1875	1880	1875—Фельдъегерь; 1880—уволенъ съ произв. въ Кол. Рег., въ Почтовое вѣдомство.
Волковъ, Иванъ Евгеніевичъ.	1875	пр.сл.	1875—Фельдъегерь; 1881—Прапорщ.; 1895—Шт.-Капит.
Рено, Августъ Ивановичъ.	1875	1879	1875—Фельдъегерь; 1879—уволенъ отъ службы.

Digitized by Google

Фамилія, имя и отчество.	Годъ зачисленія.	Годъ выбытія.	Прохожденіе службы въ фельдъегерскомъ корпусѣ.
Ручкинъ, Павелъ Ивановичъ.	1875	пр.сл	1875—Фельдъегерь; 1881—Прапорщ.; 1896—Шт.-Капит.
Андерсонъ, Николай Александровичъ.	1876	пр.сл.	1876—Фельдъегерь; 1881—Прапорщ.; 1896—Шт.-Капит.
Самохваловъ, Василій Ивановичъ.	1876	пр.сл.	1876—Фельдъегерь; 1881—Прапорщ.; 1896—Шт.-Капит.
Нешель, Ричардъ Августовичъ.	1876	1881	1876—Фельдъегерь; 1881—уволенъ съ произв. въ Кол. Рег., въ Почтамтъ.
Сотсковъ, Федоръ Ивановичъ.	1876	1891	1876—Фельдъегерь; 1881—Прапорщ.; 1888—Поручикъ; 1891—исключенъ изъ списковъ умершимъ.
Шульцъ, Оскаръ Карловичъ.	1876	1881	1876—Фельдъегерь; 1881—уволенъ съ произв. въ Кол. Рег.
Бобровскій, Антонъ Герасимовичъ.	1876	пр.сл.	1876—Фельдъегерь; 1887—Подпоруч.; 1896—Шт.-Капит.

Digitized by Google

Фамилія, имя и отчество.	Годъ зачисленія.	Годъ выбытія.	Прохожденіе службы въ фельдъегерскомъ корпусѣ.
Филипповъ, Сергѣй Петровичъ.	1876	1879	1876—Фельдъегерь; 1879 - уволенъ отъ службы.
Федоровъ, Константинъ Ивановичъ.	1876	1883	1876—Фельдъегерь; 1883 - уволенъ съ произв. въ Кол. Рег., въ Почтовое вѣдомство.
Филипповъ, Георгій Петровичъ.	1877	1883	1876—Фельдъегерь; 1883—уволенъ съ произв. въ Кол. Рег.
Антуфьевъ, Павелъ Алексѣевичъ.	1877	1880	1877—Фельдъегерь; 1880—уволенъ съ произв. въ Кол. Рег.
Савельевъ, Николай Семеновичъ.	1877	1878	1877—Фельдъегерь; 1878—уволенъ отъ службы.
Тихомировъ, Іоилъ Ивановичъ.	1877	1883	1877—Фельдъегерь; 1883—уволенъ съ произв. въ Кол. Рег.
Петровъ, Ѳедоръ Николаевичъ.	1877	1877	1877—Фельдъегерь; 1877—уволенъ отъ службы.

Digitized by Google

Фамилія, имя и отчество.	Годъ зачисленія.	Годъ выбытія.	Прохожденіе службы въ фельдъегерскомъ корпусѣ.
Дорогунинъ, Иванъ Петровичъ.	1877	1881	1877—Фельдъегерь; 1881—уволенъ съ произв. въ Кол. Рег.
Грачевъ, Александръ Яковлевичъ.	1877	1878	1877—Фельдъегерь; 1878—уволенъ отъ службы.
Чаплыгинъ, Иванъ Яковлевичъ.	1877	1882	1877—Фельдъегерь; 1882—уволенъ съ произв. въ Кол. Рег.
Егузинскій, Владиміръ Ивановичъ.	1877	1880	1877—Фельдъегерь; 1880—уволенъ отъ службы.
Акатовъ, Николай Ивановичъ.	1877	1882	1877—Фельдъегерь; 1882—уволенъ съ произв. въ Кол. Регистр.
Ильменскій, Николай Васильевичъ.	1877	1884	1877—Фельдъегерь; 1884—уволенъ съ произв. въ Кол. Регистр.
Бѣляковъ, Александръ Петровичъ.	1877	1882	1877—Фельдъегерь; 1882—уволенъ съ произв. въ Кол. Регистр.

Digitized by Google

Фамилія, имя и отчество.	Годъ зачисленія.	Годъ выбытія.	Прохожденіе службы въ фельдъегерскомъ корпусѣ
Орловъ, Михаилъ Геннадіевичъ.	1877	пр.сл.	1877—Фельдъегерь; 1888—Подпоруч.; 1892—Поручикъ.
Зейфертъ, Александръ Францевичъ.	1878	1883	1878—Фельдъегерь; 1883—уволенъ съ произв. въ Кол. Регистр.
Краюшкинъ, Викторъ Алексѣевичъ.	1878	1882	1878—Фельдъегерь; 1882—уволенъ съ произв. въ Кол. Регистр.
Бородавкинъ, Александръ Александровичъ.	1878	1882	1878—Фельдъегерь; 1882—уволенъ съ произв. въ Кол. Регистр.
Сапроновъ, Иванъ Васильевичъ.	1878	пр.сл.	1878—Фельдъегерь; 1888—Подпоруч.; 1893—Поручикъ.
Загорскій, Евгеній Львовичъ.	1878	1882	1878—Фельдъегерь; 1882—уволенъ съ произв. въ Кол. Регистр.
Ждановъ, Георгій Алексѣевичъ.	1878	пр.сл.	1878—Фельдъегерь; 1888—Подпоруч.; 1893—Поручикъ.

Digitized by Google

Фамилія, имя и отчество.	Годъ зачисленія.	Годъ выбытія.	Прохожденіе службы въ фельдъегерскомъ корпусѣ.
Ждановъ, Василій Васильевичъ.	1878	1885	1878—Фельдъегерь; 1885—исключенъ изъ списковъ умершимъ.
Эллингеръ, Николай Людвиговичъ.	1878	1882	1878—Фельдъегерь; 1882—исключ. изъ списковъ умершимъ.
Кульковъ, Иванъ Парфентьевичъ.	1878	1881	1878—Фельдъегерь; 1881—уволенъ отъ службы.
фонъ-Мейеръ. Карлъ Карловичъ.	1878	1888	1878—Полковникъ, Завѣдывающ. корпусомъ; 1881—Ген.-Маіоръ; 1888 — Ген.-Лейт. съ увольненіемъ въ запасъ.
Аникіевъ, Михаилъ Михайловичъ.	1879	1882	1879—Фельдъегерь; 1882—уволенъ съ произв. въ Кол. Регистр.
Мясниковъ, Анатолій Степановичъ.	1880	1883	1880—Фельдъегерь; 1883—уволенъ съ произв. въ Кол. Регистр.
Пѣвцовъ, Иванъ Ивановичъ.	1880	1884	1880—Фельдъегерь; 1884—уволенъ съ произв. въ Кол. Регистр.

Digitized by Google

Фамилія, имя и отчество.	Годъ зачисленія.	Годъ выбытія.	Прохожденіе службы въ фельдъегерскомъ корпусѣ.
Заболоцкій, Федоръ Федоровичъ.	1880	1884	1880—Фельдъегерь; 1884—уволенъ съ произв. въ Кол. Регистр.
Ананьевъ, Петръ Яковлевичъ.	1880	пр.сл.	1880 - Фельдъегерь; 1889—Подпоруч.; 1893—Поручикъ.
Савеловъ, Александръ Николаевичъ.	1880	1883	1880—Фельдъегерь; 1883—уволенъ съ произв. въ Кол. Регистр.
Кондратьевъ, Владиміръ Михайловичъ.	1880	1885	1880—Фельдъегерь; 1885—уволенъ отъ службы.
Державинъ, Гавріилъ Александровичъ.	1881	пр.сл.	1881—Фельдъегерь; 1889—Подпор.; 1893—Поручикъ.
Даннебергъ, Николай Георгіевичъ.	1881	пр.сл.	1881—Фельдъегерь; 1891—Подпор.; 1895—Поручикъ.
Потте, Александръ Филипповичъ.	1881	пр.сл.	1881—Фельдъегерь; 1891—Подпор.; 1895—Поручикъ.

Digitized by Google

Фамилія, имя и отчество.	Годъ зачисленія.	Годъ выбытія.	Прохожденіе службы въ фельдъегерскомъ корпусѣ.
Цѣликовъ, Алексѣй Ивановичъ.	1884	пр.сл.	1884—Фельдъегерь; 1891—Подпор; 1895—Поручикъ.
Барсуковъ, Александръ Александровичъ.	1884	1884	1884—Фельдъегерь; 1884—уволенъ отъ службы.
Тошъ, Федоръ Христіановичъ.	1884	1889	1884—Фельдъегерь; 1889—исключ. изъ списковъ умершимъ.
Соколовъ, Сергѣй Николаевичъ.	1884	пр.сл.	1884—Фельдъегерь; 1892—Подпор.; 1896—Поручикъ.
Колла, Альвилъ Рудольфовичъ.	1884	пр.сл.	1884 - Фельдъегерь; 1893—Подпор; 1895 — Поручикъ съ увольненіемъ въ отставку; 1896—поступилъ прежнимъ чиномъ.
Калистратовъ, Илья Михайловичъ.	1884	1894	1884—Фельдъегерь; 1893—Подпоручикъ; 1894—исключ. изъ списковъ умершимъ.
Ивановъ, Василій Тимофѣевичъ.	1884	1887	1884—Фельдъегерь; 1887—уволенъ отъ службы.

Digitized by Google

Фамилія, имя и отчество.	Годъ зачисленія.	Годъ выбытія.	Прохожденіе службы въ фельдъегерскомъ корпусѣ.
Вороновъ, Михаилъ Романовичъ.	1884	1887	1884—Фельдъегерь; 1887—уволенъ отъ службы.
Сосновскій, Николай Іосифовичъ.	1885	1896	1885—Фельдъегерь; 1893—Подпоручикъ; 1896—уволенъ съ зачисленіемъ въ запасъ арміи.
Теплоуховъ, Иванъ Николаевичъ.	1885	пр.сл.	1885—Фельдъегерь; 1893—Подпоручикъ.
Безродновъ, Михаилъ Сергѣевичъ.	1885	пр.сл.	1885—Фельдъегерь; 1894—Подпоручикъ.
Петровъ, Александръ Ивановичъ.	1885	пр.сл.	1885—Фельдъегерь; 1894—Подпоручикъ.
Потаповъ, Алексѣй Алексѣевичъ.	1885	пр.сл.	1885—Фельдъегерь; 1894—Подпоручикъ.
Ширяевъ, Аркадій Васильевичъ.	1887	пр.сл.	1887—Фельдъегерь; 1894—Подпоручикъ.

Digitized by Google

Фамилія, имя и отчество.	Годъ зачисленія.	Годъ выбытія.	Прохожденіе службы въ фельдъегерскомъ корпусѣ.
Пѣтуховъ, Александръ Ивановичъ.	1887	пр.сл.	1887—Фельдъегерь; 1895—Подпоручикъ.
Шевлягинъ, Владиміръ Михайловичъ.	1887	1890	1887—Фельдъегерь; 1890—уволенъ отъ службы.
Петровъ, Иванъ Ивановичъ.	1888	пр.сл.	1888—Фельдъегерь; 1895—Подпоручикъ.
фонъ-Виттъ, Адольфъ Васильевичъ.	1888	пр.сл.	1888—Полковникъ Гв. Кавалеріи, Завѣдывающій корпусомъ; 1892—Ген.-Маіоръ.
Скирмонтъ, Иванъ Константиновичъ.	1888	1889	1888—Фельдъегерь; 1889—уволенъ отъ службы.
Александровъ, Илья Александровичъ.	1888	пр.сл.	1888—Фельдъегерь; 1895—Подпоручикъ.
Геркенъ, Александръ Николаевичъ.	1889	пр.сл.	1889—Фельдъегерь; 1896—Подпоручикъ.
Безпаловъ, Михаилъ Михайловичъ.	1889	пр.сл.	1889—Фельдъегерь; 1896—Старшій Фельдъегерь.

Digitized by Google

Фамилія, имя и отчество.	Годъ зачисленія	Годъ выбытія.	Прохожденіе службы въ фельдъегерскомъ корпусѣ.
Андрезенъ, Андрей Іоахимовичъ.	1889	пр.сл.	1889—Фельдъегерь; 1893—Старшій Фельдъегерь.
Пантелеймоновъ, Леонидъ Григорьевичъ.	1890	1892	1890—Фельдъегерь; 1892—уволенъ въ запасъ арміи.
Леонтьевъ, Владиміръ Александровичъ.	1890	пр.сл.	1890—Фельдъегерь; 1894—Старшій Фельдъегерь.
Тургеневъ, Михаилъ Александровичъ.	1891	пр.сл.	1891—Фельдъегерь; 1894—Старшій Фельдъегерь.
Кассель, Алексѣй Ивановичъ.	1891	пр.сл.	1891—Фельдъегерь; 1894—Старшій Фельдъегерь.
Смирновъ, Евгеній Яковлевичъ.	1891	пр.сл.	1891—Младшій Фельдъегерь; 1895—Старшій Фельдъегерь.
Емельяновъ, Александръ Герасимовичъ.	1892	1896	1892—Младшій Фельдъегерь; 1895—Старшій Фельдъегерь; 1896—уволенъ въ запасъ арміи.
Дормидонтовъ, Иванъ Игнатьевичъ.	1892	пр.сл.	1892—Младшій Фельдъегерь; 1894—Старшій Фельдъегерь.

Digitized by Google

Фамилія, имя и отчество.	Годъ зачисленія.	Годъ выбытія.	Прохожденіе службы въ фельдъегерскомъ корпусѣ.
Бѣловъ, Николай Николаевичъ.	1893	пр.сл.	1893—Младшій Фельдъегерь; 1895—Старшій Фельдъегерь.
Филипповъ, Павелъ Ивановичъ.	1893	пр.сл.	1893—Младшій Фельдъегерь.
Александровъ, Евгеній Александровичъ.	1893	1895	1893—Младшій Фельдъегерь; 1895—уволенъ въ запасъ арміи.
Рейзенеръ, Николай Оттовичъ.	1894	пр.сл.	1894—Младшій Фельдъегерь.
Кальмъ, Иванъ Михайловичъ.	1894	пр.сл.	1894—Младшій Фельдъегерь.
Павловъ, Владиміръ Ивановичъ.	1894	1896	1894—Младшій Фельдъегерь; 1896—уволенъ отъ службы.
Васильевъ, Николай Яковлевичъ.	1895	1896	1895—Младшій Фельдъегерь; 1896—уволенъ въ запасъ арміи.
Торганевичъ, Гавріилъ Антоновичъ.	1895	пр.сл.	1895—Младшій Фельдъегерь.

Digitized by Google

Фамилія, имя и отчество.	Годъ зачисленія.	Годъ выбытія.	Прохожденіе службы въ фельдъегерскомъ корпусѣ.
Лиморенко, Леонидъ Михайловичъ.	1895	пр.сл.	1895—Младшій Фельдъегерь.
Захаровъ, Владиміръ Іоакимовичъ.	1895	пр.сл.	1895—Младшій Фельдъегерь.
Федоровъ, Леонидъ Федоровичъ.	1895	пр сл.	1895—Младшій Фельдъегерь.
Петровъ, Александръ Павловичъ.	1896	пр.сл.	1896—Младшій Фельдъегерь.
Полевъ, Николай Петровичъ.	1896	пр.сл.	1896—Младшій Фельдъегерь.
Зеновичъ, Петръ Маврикіевичъ.	1896	пр.сл.	1896—Младшій Фельдъегерь.
Булатовъ, Сергѣй Михайловичъ.	1896	пр.сл.	1896—Младшій Фельдъегерь.

Digitized by Google

ЛИЧНЫЙ СОСТАВЪ

чиновъ фельдъегерскаго корпуса ко дню 100-лѣтія.

Завѣдывающій Корпусомъ, Ген.-Маіоръ Адольфъ Васильевичъ **Фонъ-Виттъ**.
Помощникъ Завѣд. Корпусомъ, Полк. Адольфъ Христіановичъ **Вильде**.
Адъютантъ Корпуса, Капитанъ Людвигъ Александровичъ **Родендорфъ**.
Казначей Корпуса, Капитанъ Василій Гавриловичъ **Диковскій**.

Подполковники:

Иванъ Титовичъ **Ивановъ**.
Андрей Филипповичъ **Лоренцъ**.

Капитаны:

Иванъ Михаиловичъ **Зенковъ**.
Евгеній Андреевичъ **Эрасмусъ**.
Николай Васильевичъ **Никитинъ**.
Алексѣй Марковичъ **Шафрановъ**.
Константинъ Константиновичъ **Лейтиръ**.
Александръ Александровичъ **Соколовъ 1-й**.
Николай Андреевичъ **Косаревъ**.

Штабсъ-капитаны:

Сергѣй Ивановичъ **Орловъ 1-й**.
Валеріанъ Ѳедоровичъ **Фрауэнштеинъ**.
Арсеній Николаевичъ **Петровъ 1-й**.

Digitized by Google

Иванъ Евгеніевичъ **Волковъ.**
Павелъ Ивановичъ **Ручкинъ.**
Николай Александровичъ **Андерсонъ.**
Василій Ивановичъ **Самохваловъ.**
Антонъ Герасимовичъ **Бобровскій.**
Михаилъ Геннадіевичъ **Орловъ 2-й.**

Поручики:

Иванъ Васильевичъ **Сапроновъ.**
Георгій Алексѣевичъ **Ждановъ.**
Петръ Яковлевичъ **Ананьевъ.**
Гавріилъ Александровичъ **Державинъ.**
Николай Георгіевичъ **Даннебергъ.**
Александръ Филипповичъ **Потте.**
Алексѣй Ивановичъ **Цѣликовъ.**
Сергѣй Николаевичъ **Соколовъ 2-й.**

Подпоручики:

Иванъ Николаевичъ **Теплоуховъ.**
Альвиль Рудольфовичъ **Колла.**
Михаилъ Сергѣевичъ **Безродновъ.**
Александръ Ивановичъ **Петровъ 2-й.**
Алексѣй Алексѣевичъ **Потаповъ.**
Аркадій Васильевичъ **Ширяевъ.**
Александръ Ивановичъ **Пѣтуховъ.**
Иванъ Ивановичъ **Петровъ.**
Илья Александровичъ **Александровъ.**
Александръ Николаевичъ **Геркенъ.**

ПРИЧТЪ ЦЕРКВИ:

Священникъ, Григорій Петровичъ **Вышеславцевъ.**
Діаконъ, Дмитрій Андреевичъ **Чужбовскій.**
Староста, С.-Петербургскій 1-й гильдіи купецъ Михаилъ Семеновичъ **Самсоновъ.**
Ктиторъ, Капитанъ **Соколовъ 1-й.**

Докторъ:

Дѣйств. Стат. Сов. Валентинъ Тимофѣевичъ **Покровскій.**

Digitized by Google

Старшіе фельдъегеря:

Михаилъ Михайловичъ **Безпаловъ.**
Андрей Іоахимовичъ **Андрезенъ.**
Владиміръ Александровичъ **Леонтьевъ.**
Михаилъ Александровичъ **Тургеневъ.**
Алексѣй Ивановичъ **Кассель.**
Иванъ Игнатьевичъ **Дормидонтовъ.**
Евгеній Яковлевичъ **Смирновъ.**
Николай Николаевичъ **Бѣловъ.**

Младшіе фельдъегеря:

Павелъ Ивановичъ **Филипповъ.**
Николай Оттовичъ **Рейзенеръ.**
Іоганнъ Михайловичъ **Кальмъ.**
Гавріилъ Антоновичъ **Торганевичъ.**
Леонидъ Михайловичъ **Лимаренко.**
Владиміръ Іоакимовичъ **Захаровъ.**
Леонидъ Федоровичъ **Федоровъ.**
Александръ Павловичъ **Петровъ.**
Николай Петровичъ **Полевъ.**
Петръ Маврикіевичъ **Зеновичъ.**
Сергѣй Михайловичъ **Булатовъ.**

Кандидатъ **Смеречинскій.**

Писарь, Михаилъ **Васильевъ.**

Digitized by Google

Digitized by Google

ОГЛАВЛЕНІЕ.

стр.

ГЛАВА I. Полевые курьеры.—Указы Императора Павла I объ учрежденіи фельдъегерскаго корпуса.—Штаты, обмундированіе и комплектованіе—Порядокъ службы—Сопровожденіе «безъизвѣстныхъ» 3

ГЛАВА II. Перемѣна въ организаціи и личномъ составѣ корпуса въ началѣ царствованія Императора Александра.—Новые штаты.—Порядокъ службы.—Лица, завѣдывавшія корпусомъ; капитанъ Касторскій.—Перечисленіе корпуса въ военное министерство.—Дѣятельность чиновъ корпуса въ періодъ войнъ до 1812 года.—Чины корпуса въ Отечественную войну; участіе въ дѣлахъ; полученныя отличія.—Служба въ періодъ войнъ 1813 и 1814 гг. 17

ГЛАВА III. Реорганизація корпуса по окончаніи Наполеоновскихъ войнъ.—Призрѣніе неспособныхъ; переходъ чиновъ корпуса въ другія вѣдомства.—Новый штатъ.—Первая «Инструкція».—Порядокъ комплектованія; учрежденіе комитета.—Измѣненія въ обмундированіи.—Служба и награды.—Внутренняя жизнь чиновъ корпуса.—Командиры корпуса маіоръ Дюжаковъ и Васильевъ.—Дѣятельность чиновъ корпуса въ періодъ со смерти Императора Александра I до декабрьскихъ событій. 48

ГЛАВА IV. Служба чиновъ корпуса при началѣ царствованія Императора Николая I.—Сопровожденіе политическихъ преступниковъ.—Перемѣна обмундированія.—Командиръ корпуса подполковникъ Дитерихсъ.—Участіе въ Персидской и Турецкой войнахъ; отличія и награды.—Проѣздъ Императора въ фельдъегерской формѣ.—Служба во время Польскаго возстанія.—Командиръ корпуса подполковникъ Саксъ.—Характеристика фельдъегерской ѣзды.—Случаи изъ внутренней жизни корпуса. 67

ГЛАВА V. Дѣятельность чиновъ корпуса въ періодъ Венгерской кампаніи.—Плѣнъ Плапперта и Рейтера.—Дѣятельность при «будущихъ»; отношеніе фельдъегерей къ послѣднимъ.—Новая «Инструкція»; критика Императора.—Личный составъ; порядокъ пріема въ корпусъ; развитіе корпоративнаго начала.—Строгость отношеній къ поступкамъ и по-

Digitized by Google

стр.

веденію. — Отношеніе Императора Николая Павловича къ чинамъ корпуса. —Награды и поощренія.— Служба при высочайшихъ особахъ.— Внутренній порядокъ; подчиненіе строевымъ порядкамъ.—Призрѣніе вдовъ и дѣтей чиновъ корпуса. 91

ГЛАВА VI. Командиръ корпуса полковникъ Бабушкинъ.—Учрежденіе вспомогательнаго капитала и установленіе корпуснаго праздника; первое чествованіе установленнаго праздника. — Стипендіи имени Чернышева.— Чины корпуса въ заграничныхъ командировкахъ; награды орденами и подарками; запрещеніе принимать послѣдніе. - Дѣйствія комитета. - Дежурный генералъ-адъютантъ Катенинъ.—Увеличеніе штатовъ.— Дѣятельность чиновъ корпуса во время Придунайской и Крымской кампаній.—Двѣ поѣздки фельдъегеря Новицкаго. — Награды и производства 119

ГЛАВА VII. Перемѣна обмундированія. — Командиръ корпуса подполковникъ Бушенъ. — Командированіе въ Москву и награды по случаю коронаціи.—Возстановленіе библіотеки. — Новый штатъ и новое положеніе о корпусѣ 1858 г. — Сокращеніе дежурствъ. — Выдающіяся командировки и полученныя награды.—Иностранцевъ.—Командиръ корпуса маіоръ Краузе.—Дѣйствія чиновъ корпуса на Кавказѣ.—Перемѣны въ личномъ составѣ. — Видоизмѣненіе характера службы чиновъ корпуса. 141

ГЛАВА VIII. Служба чиновъ корпуса во время Польскаго возстанія.—Видоизмѣненіе денежныхъ выдачъ.--Образованіе офицерскаго хозяйственнаго капитала.—Измѣненіе формы.—Перемѣщеніе корпуса въ нынѣ занимаемыя казармы.—Устройство церкви.—Ходатайство почтоваго департамента. — Изъ внутренней жизни корпуса. — Измѣненіе штатовъ и новое «Положеніе». 161

ГЛАВА IX. Порядокъ заграничныхъ поѣздокъ во время французско-германской войны.—Внутреннія командировки.—Заграничныя командировки въ Новый Свѣтъ.—Пересмотръ табели денежныхъ выдачъ.—Уничтоженіе постоянной квартиры въ Варшавѣ для чиновъ корпуса.—Назначеніе штабсъ-капитана Ѳедорова.—Измѣненіе положенія о заемномъ капиталѣ.—Факты изъ внутренней жизни корпуса.—Исполненіе порученія прапорщикомъ Диковскимъ.—Дѣятельность чиновъ корпуса во время послѣдней Турецкой кампаніи. — Завѣдывающій корпусомъ полковникъ ф.-Мейеръ.— Сокращеніе наряда лошадей; учрежденіе новаго дежурства. — Отношеніе Императора Александра II къ чинамъ корпуса. 177

ГЛАВА X. Новыя формы обмундированія. — Измѣненіе нарядовъ. — Временной штатъ.—Результатъ инспекторскаго смотра.—Участіе чиновъ корпуса въ 1883 году на торжествахъ священнаго коронованія.—Измѣненіе положенія объ офицерскихъ суммахъ.—Порядокъ содѣйствія чинамъ корпуса на желѣзныхъ дорогахъ.—Назначеніе завѣдывающимъ корпусомъ полковника фонъ-Виттъ.—Смерть штабсъ-капитана Бреша при крушеніи Императорскаго поѣзда у ст. Борки. — Улучшеніе внутренняго быта чиновъ корпуса.—Новые штаты и «Положеніе».—

Digitized by Google

стр.

Командировки чиновъ корпуса при путешествіи Государя Наслѣдника Цесаревича.—Новая табель.—50-лѣтіе службы въ корпусѣ полковника Вильде.—Служба чиновъ корпуса при вступленіи на престолъ нынѣ благополучно царствующаго Государя Императора —Участіе чиновъ корпуса на торжествахъ священнаго коронованія Ихъ Императорскихъ Величествъ.—Командировки послѣдняго времени. 197

Приложенія.

Церковь Срѣтенія Господня при фельдъегерскомъ корпусѣ. I
Списокъ командирамъ фельдъегерскаго корпуса. II
Списокъ кавалерамъ ордена св. Георгія и знака отличія военнаго ордена. . III
Списокъ кавалерамъ ордена Св. Владиміра. IV
Списокъ чинамъ фельдъегерскаго корпуса. V
Личный составъ чиновъ фельдъегерскаго корпуса ко дню 100 лѣтія. . . . VI

Digitized by Google

Digitized by Google

Digitized by Google

Digitized by Google

Digitized by Google

COLUMBIA UNIVERSITY LIBRARIES

This book is due on the date indicated below, or at the expiration of a definite period after the date of borrowing, as provided by the library rules or by special arrangement with the Librarian in charge.

DATE BORROWED	DATE DUE	DATE BORROWED	DATE DUE
C28 (946) M100			

Digitized by Google

355.47 N588

355.47 N588

Nikolaev

Stolietie ...

Digitized by Google

Digitized by Google